

# せんべろも億ションも

阪急宝塚、京都、神戸の3路線は十三駅を  
經由しなければ、終点・大阪梅田駅にはたど  
り着けない。関西屈指の交通の要衝は、歓楽  
街として名をはせる一方、学問や芸術の顔  
を併せ持つ。空港や新大阪につながる新路  
線、タワーマンションなどの計画も目白押  
し。「ごった煮の街」の魅力が増している。

## 大阪・十三 交通の要衝は「ごった煮の街」



十三駅前にある喜八洲繪本舗（9月、大阪市淀川区）

大阪キタのターミナル駅  
からマリンカラーの車両  
に乗って数分。淀川を越え  
た先に十三駅（大阪市淀川  
区）は位置している。

立ち飲み屋やスナック  
などが立ち並び、夜にはせ  
んべろ（干田でふる）べろに  
酔っぱらう（を）を楽しむ酔客  
らが訪れる。

改札をまっすう進めば、  
商店街「十三ミスター」に  
に入る。少し歩いたところ  
で、いかに香ばしい香りが  
あふれる。1948年  
創業の和菓子店「喜八洲繪  
本舗」。人気のみたらし団  
子は大阪土産の定番のひと  
つに並び、店頭には客  
が列をたず。

府内有数の進学校で、  
漫画家の手塚治虫、ノーベ  
ル化学賞を受賞した吉野彰  
氏らを輩出した名門だ。駅  
前には2006年までキタ  
ヨリと呼ばれた大学受験の  
予備校「大阪北予備校」が  
あった。

「ごった煮の街」は、高  
層経済成長期、淀川区には  
工場が集積した。だが、経  
営の効率化などで2000  
年代にかけて減少の一途  
に。市の工業統計調査によ  
ると、01年の製造業の事業  
所数は637カ所と、20年  
前と比べて半減した。

## 街 エクス プローラー

### 駅めぐり編

淀川沿いの大阪府立北野  
高校は今年、創立150周  
問や芸術も根づいている。

駅周辺は戦後、随市が繁  
まったと聞くと、どんな歩  
みがあったのか。

喜八洲繪本舗の社長、中  
田八朗さん（86）が教えて  
くれた。「かつては工場の  
街。勤務後、同僚と食べて  
飲んでネオンを巡るのが興  
味。工場たちが今の十三  
の姿をうつらしたと語る。

その後、跡地は宅地化が  
進みマンションなどの建群  
が相次いだ。取替後の三井  
住友さん（46）がいう。「近  
年、ファミリー層が歩く機  
能はさらに高まる可能性  
がある。後押しするのが鉄  
道の新路線とタワマンとい  
た2つの開発計画だ。

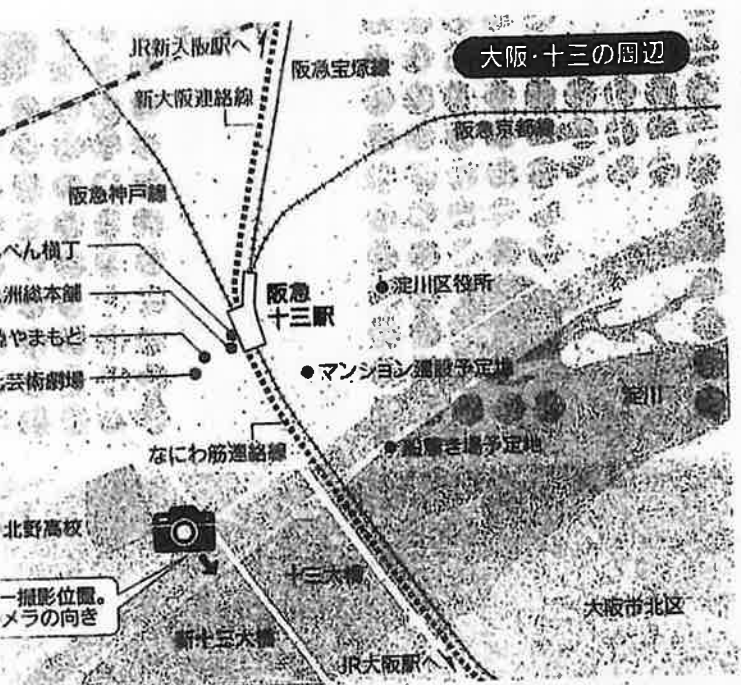

## 淀川沿い 梅田の摩天楼

駅を出て国道176号をわたり南へ歩く。新十三大橋西側  
河川敷からは、対岸に大阪キタの繁華街・梅田を望む。  
「ル群の夜景はひときわ美しい。ジョギングや散歩を楽し  
もも多く、都会のオアシスだ。周辺は夏の「なにわ淀川花  
」の会場にもなる。淀川は「水都大阪」の象徴で、江戸  
から昭和初期にかけて人やモノの往来を支えた舟運を活性  
する計画がある。近畿地方整備局は河川敷に船着き場を整  
備予定。2025年国際博覧会（大阪・関西万博）の会場、夢

## 推しビュー

「ごった煮」のQRコードをスマホで読み  
取り、インスタグラム「NIKEKEY」  
と「ごった煮」の投稿を覗いてください。



# 住宅とセット販売「脅威」に

電気自動車（EV）の普及が、日本の新車の流通市場を揺るがしている。「トヨタ」「ホンダ」といった重荷を掲げるメーカー系列のディーラーが長年、主導権を握ってきた。だがネット販売の米テスラが進出して攻め、EV世界2位の中国・比亚迪（BYD）は9年で1000万台を築く。EVと親和性の高い住宅を扱うヤマダや、デベキも参入し、地盤変動が起きている。

横浜市、びびりだま市、埼玉県春日部市……。EV、ヤマダデンキの店、米オートの店、EVの法人販売は1台目、EVと住宅をセットで売る戦略を示したためだ。同社は年1万戸の住宅事業や太陽光発電設備も手がけ、EVとの相性が良い。ヤマダの金子哲治氏は「金利の低い住宅ローンにEVの購入代も組み込める。EVは太陽光発電の蓄電池になり、電気代が浮く」と一括提供を狙う。水面下では複数の車メーカーから協業の問い合わせが来る。「ヤマダは儲け。食（食）合（合）は格（格）」。新車ゼミ（ゼミ）の30年ぶりに縮減した。

## EVが崩す 新車流通

EV販売  
中国BYDが専用EVで日本参入  
トヨタが販売4系列で全車種併売  
運転免許保有者が初の減少  
米テスラがEVで日本に本格参入  
東日本大震災  
日産がフル「レゾナント」の販売2系列を統合  
リーマン・ショック  
ホンダが「スバル」など販売9系列を統合  
市場が低迷し、保守でシフト  
一般EVシフト  
新車販売が過去最高

## メーカー系列の強み 綻ぶ

# 「もうかる時代は終わり」

系列ディーラーは「トヨタ」「ホンダ」「日産」などの地位を握るが、メーカーと資本関係のない独立系が攻める。海外勢も新販路を確保し、市場を占領している。なかでも「新車販売」「中古車販売」「車検整備、修理のサービス」の3つの収益源があり、アメリカンコンサルテイングは粗利ベースの内訳を「50%」「30%」「20%」と分析している。乗用車の保有台数は6千万台強で推移し、サービス収益を支える。日本車系列ディーラーは競争力の高いエンジン車やハイブリッド車（HV）で新車市場の9割超を占め、金城湯池を築いてきた。だが16年に運転免許の保有者が初めて減少に転じ、Z世代はシェアリングにシフト。「黒船」の海外勢もEVシフトを好機とみて攻める。6月、「代官」はEVを50万人にのぼる。

## 新車市場が縮み、再編や事業転換が迫る

ホンダが「スバル」など販売9系列を統合し、車メーカー主導の再編加速。06年。米テスラがEVで日本市場に本格参入。14年。ヤマダデンキが家電店で三度目のEV販売し、流通に参入。23年。EVの普及が、日本の新車の流通市場を揺るがしている。「トヨタ」「ホンダ」といった重荷を掲げるメーカー系列のディーラーが長年、主導権を握ってきた。だがネット販売の米テスラが進出して攻め、EV世界2位の中国・比亚迪（BYD）は9年で1000万台を築く。EVと親和性の高い住宅を扱うヤマダや、デベキも参入し、地盤変動が起きている。



ヤマダデンキが三菱自動車販売  
EV販売  
中国BYDが専用EVで日本参入  
トヨタが販売4系列で全車種併売  
運転免許保有者が初の減少  
米テスラがEVで日本に本格参入  
東日本大震災  
日産がフル「レゾナント」の販売2系列を統合  
リーマン・ショック  
ホンダが「スバル」など販売9系列を統合  
市場が低迷し、保守でシフト  
一般EVシフト  
新車販売が過去最高



12の起産記  
らは今年に  
下し、販  
種を増やし  
BYDは、  
本の機械式  
小型EVを  
年末までに  
を1000店  
EVはエ  
部品点数が  
商品が増え  
収益は減り  
日本は透  
カーの車種  
ースがほと  
「販売額  
に事実上の  
り、ディー  
渉の余地は  
内の大手マ  
米は4  
海外は  
米オートの  
米オートの  
ブランドの  
22年12月期  
4兆円と  
最大手の  
車業界の  
で、米市場  
賞氏は「A  
取引条件が  
の大きいB  
を、米  
ディーラーの  
より強い」  
日本メー  
複数の販  
「専売車」  
ディーラー同  
業を目標  
市場が縮み  
や全車種併  
「専売車」  
り」。米  
の社長は  
口減少や  
ビジネスモ  
り、海外販  
が喫緊の課





00年以降、特に「米指数算出会社M」の指値が増えている。欧州の代表的な株価指数であるストックス600の益回りは足元で約8%、東証株価指数(TOPIX)も約7%ある。長期金利との利回り差はそれぞれ5.6%、日欧と比べても米国の株式に調整圧力がかかっている。高配当株には重荷となっている。例えば、配当利回りが3.1%とS&P500平均(1.6%)を上回るジョンソン・エンド・ジョンソン。22年末比で株価は14%安とS&P500(10%安)を下回っている可能性がある。

# 金利5%の重圧 住宅ローン、利払い増

力はすくには収... 上回った。市場で景気の強さがインフレ長期化につながるの見方が強まり、米連邦準備理事会(FRB)の利下げ転換への期待も薄れたことで期間が長めの金利上昇圧力が大きくなっている。FRBの利上げ開始から1年半を経過してなお米景気が強さを保っているのはなぜか。19日、イベントに登壇したFRBのパウエル議長は「経済が金利の影響を受けにくくなっているかもしれない」と語った。FRBは20年春の新型コロナウイルス流行後、5兆円以上発生し、うち半分を米国内企業が占める。10月半ばには米銀局大手ライトエイドが利払い負担の急増に耐えかねて破綻した。家計消費の分野では自動車ローン金利が急上昇し、返済に窮する個人が目立ち始めた。格付け会社フィッチ・レーティングスの調査では、信用力の相対的に低い「サブプライム」が自動車ローンで60日以上延滞している割合は9月にデータを遡れる過去30年間で最高を記録した。

住宅市場でも変動がみられる。新規にローンを組むことは難しくなり、購入を断念する人が増えた。9月の中古住宅販売件数は年率換算で3.9%減少し、約13年ぶりの低水準になった。

住宅投資が米国内総生産(GDP)に占める割合は4%程度にとど

半分を米国内企業が占める。10月半ばには米銀局大手ライトエイドが利払い負担の急増に耐えかねて破綻した。家計消費の分野では自動車ローン金利が急上昇し、返済に窮する個人が目立ち始めた。格付け会社フィッチ・レーティングスの調査では、信用力の相対的に低い「サブプライム」が自動車ローンで60日以上延滞している割合は9月にデータを遡れる過去30年間で最高を記録した。

住宅市場でも変動がみられる。新規にローンを組むことは難しくなり、購入を断念する人が増えた。9月の中古住宅販売件数は年率換算で3.9%減少し、約13年ぶりの低水準になった。

住宅投資が米国内総生産(GDP)に占める割合は4%程度にとど

## 中国政府系ファンド ETF買い入れ 相場低迷に対応

【上海＝上居倫】中国政府系ファンド(SW F)、中国投資(CIC)傘下の中央匯金投資(匯金)は23日、上場投資信託(ETF)を買い入れたと発表した。株式市場の低迷に対応し、相場での買い入れを狙う。

買い入れ金額は明らかになっていない。匯金は、今後も買い増しを続ける」とした。ETFの買い入れ公表は、上海株が急落した2015年7月以来、約8年ぶり。相場低迷が続いていた13年6月にも買い入れを公表したことがある。

「上海＝上居倫」中国政府系ファンド(SW F)、中国投資(CIC)傘下の中央匯金投資(匯金)は23日、上場投資信託(ETF)を買い入れたと発表した。株式市場の低迷に対応し、相場での買い入れを狙う。

買い入れ金額は明らかになっていない。匯金は、今後も買い増しを続ける」とした。ETFの買い入れ公表は、上海株が急落した2015年7月以来、約8年ぶり。相場低迷が続いていた13年6月にも買い入れを公表したことがある。

ゼロ金利政策を2年間続けた。米銀局は「経済が金利の影響を受けにくくなっているかもしれない」と語った。FRBは20年春の新型コロナウイルス流行後、5兆円以上発生し、うち半分を米国内企業が占める。10月半ばには米銀局大手ライトエイドが利払い負担の急増に耐えかねて破綻した。家計消費の分野では自動車ローン金利が急上昇し、返済に窮する個人が目立ち始めた。格付け会社フィッチ・レーティングスの調査では、信用力の相対的に低い「サブプライム」が自動車ローンで60日以上延滞している割合は9月にデータを遡れる過去30年間で最高を記録した。

住宅市場でも変動がみられる。新規にローンを組むことは難しくなり、購入を断念する人が増えた。9月の中古住宅販売件数は年率換算で3.9%減少し、約13年ぶりの低水準になった。

住宅投資が米国内総生産(GDP)に占める割合は4%程度にとど

領収書貼付用紙				11/20	No. 38
支出内容	その他経費 (事務費)	コピー代			
総経費	9,534 円	政務活動費	計上額	9,534 円	按分率 1

※按分の場合は、按分の内容と政務活動費として計上する金額を記載すること。  
 ※図書等の購入については、領収書で書名が確認できないときは余白に記載すること。  
 ※その他、補足事項があるときは余白に記載すること。

No 004345

<b>領 収 証</b>				印 紙
令和 5 年 11 月 20 日				
東大阪翔会様				
金 額	百万	千	円	
		¥	9,534	
但 R5.9月分コピー代及びコピー機賃料金(口座振替)				
上記の金額正に領収致しました				
 <b>株式会社 カンサイ</b>				
本 社 大阪市東成区深江南1丁目12-14 TEL 06-6976-5051 FAX 06-6974-3393				
京町堀 TEL 06-6446-1212 FAX 06-6443-3221 東大阪 TEL 072-964-3451 FAX 072-964-8876 O B P TEL 06-6942-4466 FAX 06-6942-4468				
				係 印

様式第12 (第6条第3項関係)

領収書貼付用紙		1/29	No. 39
支出内容	その他経費 (日常活動費) 電車賃チャージ代		
総経費	10,000 円	政務活動費	計上額 2,500 円
			按分率 1/4

※按分の場合は、按分の内容と政務活動費として計上する金額を記載すること。  
 ※図書等の購入については、領収書で書名が確認できないときは余白に記載すること。  
 ※その他、補足事項があるときは余白に記載すること。

領 収 書

ご利用日付 : 2023年11月23日  
 カード番号 : XXXXXXXXXX  
 取引内容 : チャージ  
 金 10000円

伝票番号 XXXXXXXXXX

- ・この領収書は大切に保存してください
- ・ご利用ありがとうございます

近鉄八尾駅9161号機発行  
 近鉄日本鉄道株式会社

注) 1ページに複数枚の貼り付け可。ただし、重ならないように貼り付けること。

領収書貼付用紙		12/11	No. 40
支出内容	人件費 調査研究補助業務給料		
総経費	90,000 円	政務活動費	計上額 90,000 円
			按分率 1

※按分の場合は、按分の内容と政務活動費として計上する金額を記載すること。  
 ※図書等の購入については、領収書で書名が確認できないときは余白に記載すること。  
 ※その他、補足事項があるときは余白に記載すること。

## 領 収 証

東映 翔合 様 領収年12月11日

★ 490,000.00

但 領収年11/1~30迄  
 上記正に領収いたしました

内 訳  
 税抜金額  
 消費税額等(%)  
 内 訳  
 税抜金額  
 消費税額等(%)



登録番号 \_\_\_\_\_ GR1053

11月分 労働時間表

スタッフ

月	日	曜日	時 間	時 間	合計時間	
11	1	水		18:30~21:30	3	
	2	木		18:30~20:30	2	
	3	金	10:00~12:00	13:00~18:00	7	
	4	土		18:30~21:30	3	
	5	日	10:00~12:00	13:00~18:00	7	
	6	月				
	7	火				
	8	水				
	9	木		18:30~21:30	3	
	10	金				
	11	土		13:00~17:00	4	
	12	日	10:00~12:00	13:00~18:00	7	
	13	月				
	14	火				
	15	水		18:30~21:30	3	
	16	木		18:30~21:30	3	
	17	金		18:30~20:30	2	
	18	土				
	19	日	10:00~12:00	13:00~18:00	7	
	20	月				
	21	火				
	22	水				
	23	木	10:00~12:00	13:00~18:00	7	
	24	金				
	25	土		13:00~17:00	4	
	26	日	10:00~12:00	13:00~18:00	7	
	27	月				
	28	火				
	29	水		18:30~21:30	3	
	30	木		18:30~21:30	3	
2023年 11月分合計時間					75 /	90,000 円 /





領収書貼付用紙		12/19	No. 46
支出内容	その他経費 (事務費)	FAXロール紙	
総経費	5,776 円	政務活動費	計上額 5,776 円
			按分率 1

※按分の場合は、按分の内容と政務活動費として計上する金額を記載すること。  
 ※図書等の購入については、領収書で書名が確認できないときは余白に記載すること。  
 ※その他、補足事項があるときは余白に記載すること。

はんこ・文具・ビジネス  
**イケマン**

イケマンファーム株式会社  
 大阪市中央区南本町2-2-5  
 ☎06-6262-4701

登録番号:T7120001074371

\*\*\*\*\*

\* 領収証 \*

\*\*\*\*\*

2023/12/19 (火) 12:45

#: FAXロール UF-P3CL用  
 (C:4984824095854)

@544 9 ¥4,896

#: 配送料  
 (C:0000000000801)

@880 1 ¥880

【小計】 10点 ¥5,776

内税対象(10%) ¥5,776  
 税額 ¥525

【合計】 ¥5,776

+現金 ¥5,776

【預り金】 ¥10,001

【釣銭】 ¥4,225

※は軽減税率適用商品です

M-001 R-1 担当: XXXXXXXXXX  
 RNo-10141813 SEQNo-10011111

<b>領収書貼付用紙</b>				12/25	No. <b>49</b>
支出内容	その他経費 (日常活動費)	電車賃チャージ代			
総経費	10,000 円	政務活動費	計上額	2,500 円	按分率 $\frac{1}{4}$

※按分の場合は、按分の内容と政務活動費として計上する金額を記載すること。  
 ※図書等の購入については、領収書で書名が確認できないときは余白に記載すること。  
 ※その他、補足事項があるときは余白に記載すること。

**領 収 書**

ご利用日付 : 2023年12月25日

カード番号 : XXXXXXXXXX

取引内容 : チャージ  
金 10000円

伝票番号 : XXXXXXXXXX

・この領収書は大切に保存してください  
 ・ご利用ありがとうございます

河内小阪駅9112号機発行  
近畿日本鉄道株式会社

ICカードご利用履歴

カード番号 : JM902823061400441  
(最新 20件)

月日	種別	ご利用場所	種別	ご利用場所	残額
1217	入場	近鉄藍山	出場	近鉄小阪	9306
1219	乗車	バス等			9016
1219	入場	近鉄荒本	出場	大池塚本	8506
1219	入場	大池塚本	出場	大池日本橋	8316
1219	入場	近鉄日本橋	出場	近鉄上本町	8136
1219	入場	近鉄上本町	出場	近鉄小阪	7896
1221	乗車	バス等			7608
1221	入場	近鉄荒本	出場	近鉄生駒	7236
1221	入場	近鉄生駒	出場	近鉄小阪	6876
1222	入場	近鉄小阪	出場	近鉄難波	6576
1222	入場	南海難波	出場	南海住吉東	6336
1222	入場	南海住吉東	出場	南海難波	6096
1222	入場	近鉄難波	出場	近鉄小阪	5796
1223	入場	近鉄小阪	出場	近鉄難波	5496
1223	入場	近鉄難波	出場	近鉄小阪	5196
1224	入場	近鉄小阪	出場	近鉄難波	4896
1224	入場	大池難波	出場	大池心斎橋	4706
1224	入場	大池心斎橋	出場	大池難波	4516
1224	入場	近鉄難波	出場	近鉄小阪	4216
1225	入金	近鉄小阪	現金		14216

2023.12.25 14:24 河内小阪駅9113号機発行  
 毎度ありがとうございます。 近畿日本鉄道株式会社

注) 1ページに複数枚の貼り付け可。ただし、重ならないように貼り付けること。

領収書貼付用紙		Y10	No. <u>48</u>
支出内容	人件費 調査研究補助業務給料		
総経費	<u>88,800</u> 円	政務活動費	計上額 <u>88,800</u> 円
			按分率 <u>1</u>

※按分の場合は、按分の内容と政務活動費として計上する金額を記載すること。  
 ※図書等の購入については、領収書で書名が確認できないときは余白に記載すること。  
 ※その他、補足事項があるときは余白に記載すること。

## 領 収 証

東政翔の会 様 令和6年1月10日

★ ¥88,800

但 令和5年12/1 ~ 31分422  
 上記正に領収いたしました

内 訳  
 税抜金額  
 消費税額等(%)  
 内 訳  
 税抜金額  
 消費税額等(%)



登録番号 \_\_\_\_\_ GR1023

注) 1ページに複数枚の貼り付け可。ただし、重ならないように貼り付けること。



12月分 労働時間表

月	日	曜日	時 間	時 間	合計時間	
12	1	金		18:30~21:30	3	
	2	土		13:00~17:00	4	
	3	日	10:00~12:00	13:00~18:00	7	
	4	月		13:00~17:00	4	
	5	火				
	6	水		18:30~21:30	3	
	7	木				
	8	金				
	9	土		13:00~17:00	4	
	10	日	10:00~12:00	13:00~18:00	7	
	11	月		18:30~21:30	3	
	12	火				
	13	水				
	14	木				
	15	金		18:30~21:30	3	
	16	土	10:00~12:00	13:00~18:00	7	
	17	日	10:00~12:00	13:00~18:00	7	
	18	月				
	19	火				
	20	水				
	21	木		18:30~21:30	3	
	22	金				
	23	土	10:00~12:00	13:00~18:00	7	
	24	日	10:00~12:00	13:00~18:00	7	
	25	月				
	26	火				
	27	水				
	28	木		18:30~21:30	3	
	29	金		18:30~20:30	2	
	30	土				
	31	日				
2023年 12月分合計時間					74	88,800 円

領収書貼付用紙				1/29	No. 4945
支出内容	その他経費 (日常活動費)	電車賃チャージ代			
総経費	10,000 円	政務活動費	計上額	2,500 円	按分率 $\frac{1}{4}$

※按分の場合は、按分の内容と政務活動費として計上する金額を記載すること。  
 ※図書等の購入については、領収書で書名が確認できないときは余白に記載すること。  
 ※その他、補足事項があるときは余白に記載すること。

領 収 書

ご利用日付 : 2024年-1月29日  
 カード番号 : XXXXXXXXXX  
 取引内容 : チャージ  
 金 10000円

伝票番号 XXXXXXXXXX

- ・この領収書は大切に保存してください
- ・ご利用ありがとうございます

河内小阪駅9101号機発行  
 近畿日本鉄道株式会社

ICカードご利用履歴

カード番号: JR892823061400441  
 (最新 20件)

月日	種別	ご利用場所	種別	ご利用場所	残額
1226	入場	JR西河永和	出場	JR西河永和	11426
1227	入場	近鉄小阪	出場	近鉄日本橋	11126
1227	入場	大池日本橋	出場	大池日本橋	10936
1227	入場	大池日本橋	出場	大池日本橋	10746
1227	入場	近鉄日本橋	出場	近鉄上本町	10566
1227	入場	近鉄上本町	出場	近鉄小阪	10326
1231	入場	近鉄小阪	出場	近鉄八尾	10026
1231	入場	近鉄八尾	出場	近鉄小阪	9726
0104	乗車	バス等			9436
0104	入場	近鉄茨本	出場	大池東海田	8976
0104	入場	大池東海田	出場	大池東海田	8586
0104	入場	近鉄藤原	出場	近鉄小阪	8386
0104	入場	近鉄小阪	出場	近鉄日本橋	8086
0104	入場	大池日本橋	出場	大池日本橋	7846
0104	入場	大池日本橋	出場	大池日本橋	7706
0104	入場	近鉄日本橋	出場	近鉄小阪	7406
0106	入場	近鉄小阪	出場	近鉄上本町	7166
0106	入場	近鉄上本町	出場	近鉄小阪	6926
0107	入場	近鉄小阪	出場	近鉄上本町	6686
0107	入場	近鉄上本町	出場	近鉄小阪	6446
2024-1-7	12:37			河内小阪駅9112号機発行	

毎度ありがとうございます。 近畿日本鉄道株式会社

ICカードご利用履歴

カード番号: JR892823061400441  
 (最新 20件)

月日	種別	ご利用場所	種別	ご利用場所	残額
0114	入場	近鉄上本町	出場	近鉄布直	4306
0115	入場	JR西河永和	出場	JR西高中央	4046
0115	入場	大池高井田	出場	近鉄茨本	4458
0116	乗車	バス等			4168
0117	入場	近鉄小阪	出場	近鉄上本町	3928
0117	入場	近鉄上本町	出場	近鉄小阪	3688
0118	乗車	バス等			3398
0118	乗車	バス等			3108
0119	入場	近鉄小阪	出場	近鉄上本町	2868
0120	入場	近鉄小阪	出場	近鉄上本町	2628
0120	入場	大池谷町九	出場	大池中町	2388
0120	入場	大池福田	出場	大池福田	2148
0120	入場	近鉄藤原	出場	近鉄小阪	1848
0123	入場	近鉄小阪	出場	近鉄上本町	1608
0123	入場	近鉄上本町	出場	近鉄小阪	1368
0127	入場	近鉄小阪	出場	近鉄上本町	1128
0127	入場	大池谷町九	出場	大池中町	888
0127	入場	大池中町	出場	大池谷町九	848
0127	入場	近鉄上本町	出場	近鉄小阪	408
0129	入金	近鉄小阪		現金	10408
2024-1-29	13:18			河内小阪駅9101号機発行	

毎度ありがとうございます。 近畿日本鉄道株式会社

注) 1ページに複数枚の貼り付け可。ただし、重ならないように貼り付けること。

領収書貼付用紙		2/4	No. 46
支出内容	人件費 調査研究補助業務給料		
総経費	85,200 円	政務活動費	計上額 85,200 円
			按分率 1

※按分の場合は、按分の内容と政務活動費として計上する金額を記載すること。  
 ※図書等の購入については、領収書で書名が確認できないときは余白に記載すること。  
 ※その他、補足事項があるときは余白に記載すること。

領 収 証

東政 翔の会 様 令和6年 2月 9日

★ 485,200.-

但 令和6年 1/1 ~ 3/31 会計  
 上記正に領収いたしました

内 訳  
 税抜金額  
 消費税額等(%)  
 内 訳  
 税抜金額  
 消費税額等(%)



登録番号 \_\_\_\_\_ GR1023





1月分 労働時間表

スタッフ

月	日	曜日	時 間	時 間	合計時間	
1	1	月				
	2	火				
	3	水				
	4	木		18:30~21:30	3	
	5	金				
	6	土		18:30~22:30	4	
	7	日	10:00~12:00	13:00~18:00	7	
	8	月	10:00~12:00	13:00~18:00	7	
	9	火				
	10	水		18:30~20:30	2	
	11	木		18:30~21:30	3	
	12	金		18:30~21:30	3	
	13	土				
	14	日	10:00~12:00	13:00~18:00	7	
	15	月		18:30~20:30	2	
	16	火				
	17	水		18:30~22:30	4	
	18	木				
	19	金		18:30~21:30	3	
	20	土		18:30~21:30	3	
	21	日	10:00~12:00	13:00~18:00	7	
	22	月				
	23	火				
	24	水				
	25	木		18:30~21:30	3	
	26	金				
	27	土		18:30~21:30	3	
	28	日	10:00~12:00	13:00~18:00	7	
	29	月		18:30~21:30	3	
	30	火				
	31	水				
2024年 1月分合計時間					71	85,200円

<b>領収書貼付用紙</b>		2/19	No. <b>17</b>
<b>支出内容</b>	<b>その他経費 (日常活動費)</b> 電車賃チャージ代		
総経費	3,000 円	政務活動費	計上額 750 円
			按分率 <u>1</u> / <u>4</u>

※按分の場合は、按分の内容と政務活動費として計上する金額を記載すること。  
 ※図書等の購入については、領収書で書名が確認できないときは余白に記載すること。  
 ※その他、補足事項があるときは余白に記載すること。

領 収 書

ご利用日付 : 2024年-2月19日  
 カード番号 : XXXXXXXXXX  
 取引内容 : チャージ  
 金 3000円

伝票番号 : XXXXXXXXXX

- ・この領収書は大切に保存してください
- ・ご利用ありがとうございます

荒本駅9111号機発行  
 近畿日本鉄道株式会社

領収書貼付用紙		3/8	No. <b>42</b>
支出内容	人件費 調査研究補助業務給料		
総経費	91,200 円	政務活動費	計上額 91,200 円
			按分率 1

※按分の場合は、按分の内容と政務活動費として計上する金額を記載すること。  
 ※図書等の購入については、領収書で書名が確認できないときは余白に記載すること。  
 ※その他、補足事項があるときは余白に記載すること。

領 収 証

東 叡 翔 の 会 様 令和6年3月8日

★ ¥ 91,200

但 令和6年2/1 ~ 2/29 分 402  
 上記正に領収いたしました

内 訳  
 税抜金額  
 消費税額等(%)  
 内 訳  
 税抜金額  
 消費税額等(%)

東 叡 市  
 登録番号 \_\_\_\_\_ GR1023

2月分 労働時間表

スタッフ

月	日	曜日	時 間	時 間	合計時間	
2	1	木		18:30~21:30	3	
	2	金		18:30~20:30	2	
	3	土	10:00~12:00	13:00~18:00	7	
	4	日	10:00~12:00	13:00~18:00	7	
	5	月				
	6	火				
	7	水		18:30~21:30	3	
	8	木				
	9	金		18:30~21:30	3	
	10	土				
	11	日	10:00~12:00	13:00~18:00	7	
	12	月	10:00~12:00	13:00~18:00	7	
	13	火				
	14	水				
	15	木		18:30~20:30	2	
	16	金		18:30~21:30	3	
	17	土		18:30~20:30	2	
	18	日	10:00~12:00	13:00~18:00	7	
	19	月				
	20	火				
	21	水		18:30~21:30	3	
	22	木				
	23	金	10:00~12:00	13:00~18:00	7	
	24	土		18:30~21:30	3	
	25	日	10:00~12:00	13:00~18:00	7	
	26	月				
	27	火		18:30~21:30	3	
	28	水				
	29	木				
2024年 2月分合計時間					76	91,200 円



様式第12 (第6条第3項関係)

領収書貼付用紙		3/10	No.
支出内容	会議費 儲かりマシ		49
総経費	1100 円	政務活動費	計上額 1100 円
			按分率 1

※按分の場合は、按分の内容と政務活動費として計上する金額を記載すること。  
 ※図書等の購入については、領収書で書名が確認できないときは余白に記載すること。  
 ※その他、補足事項があるときは余白に記載すること。

領 収 証 野田しょうご 様 No. \_\_\_\_\_

★ ¥ 1,100-  
 但 儲かりマシ

登録番号:T1810053619232

令和 6 年 3 月 18 日 上記正に領収いたしました

内 訳  
 税抜金額  
 消費税額等 ( % )

〒  
 東大阪市  
 TEL

収 入  
印 紙

コクヨ ウケ-55

注) 1ページに複数枚の貼り付け可。ただし、重ならないように貼り付けること。

No. 49

会議費 活動記録簿

会派名とその経理責任者名

東大阪 翔の会

野田 彰子



年月日	令和 6年 3月 18日 ( 月 )
会議名称	経済の勉強会 儲かりマンデー
主催者	[Redacted]
開催場所	[Redacted]
参加人数	10 名
目的・内容	<p>大阪府立大学 経済学部 教授                  [Redacted] 経済学部 助教授                  倫理法人会 助 主 任 委員 氏                  主 任 委員 氏、 東大阪 翔の会                  経済、観光、環境 について                  勉強会</p>

上記会議に要した経費の内訳を下記に記載する。

経費項目	支出明細	金額	経費項目	支出明細	金額
参加費		1,100			
備考			支出合計		1,100

会議の開催通知・スケジュール等を添付すること。

ただし、添付できない理由がある場合は理由を明記すること。

(1)



菜の花のプランター  
布施高等学校硬式庭

# 2月12日 菜の花忌



「いことか…」けた会合を開き、晩秋、部活動ごとにチームを  
と考えた記念 配布された種を植え 組んだ高校生らが水を  
館ポランティ 道路には約1、7 やり、プランターに付  
る。00余りのプランター いた泥を丁寧拭き  
取っていく。

る司馬遼太郎。新聞小 作家の好んだ菜の花の  
腕がエンターテインメ 屋示が行われた。  
ントの中軸を担った時 菜の花通じて街に關心  
代、複数の連載小説や 紀行、対談などをこな  
しながら、午後の休憩 20年目となるこの運  
る。 確認できた。勤務先  
いほど恐ろしいことは ない。住んでいた西宮  
市の震度は「7」だっ たが、それはずっと後  
で分かった事実であ る。 外が明るくなつてか  
ら、恐る恐る部屋を出 てみると、家屋が無残  
な姿を晒していた。幸 い、住んでいたマンシ  
ンに難した。 急遽、地震の被害が  
てみると、家屋が無残 な姿を晒していた。幸  
い、住んでいたマンシ ンに難した。

## 風を読む

# 2024年 世界の動き



大阪商業大学総合経営学部教授  
経済学博士 中津孝司

眠れずにベッドで横の規模はマグニチュード7・3と推定されて  
然、経験したことがない。震源地は淡路  
い揺れに襲われた。へ 島北部だっ  
ッドは上下に飛び跳た。だが地  
ね、本棚が倒れると同 震の瞬間、  
時に、ガラスが割れる ところが震源なのかは分  
音が聞こえてきた。食 からは、停電になった  
器棚も倒れたのだらう のでテレビで確認する  
か、食器が割れる音も こともできなかった。  
した。今朝でまた真っ 今こそ「緊急地震  
暗ななか、地震だと分 速報」でスマートフォンが鳴動するが、その  
かっけていても戸惑うば 当時、いわゆるガラケー  
かりだった。 1が登場して間もない  
曜日5時46分、阪神淡 頃だった。何が起こっ  
路大震災が発災、地震 ているのかが分からな  
に電話をかけ、無事を

## 日本列島に安全な場所はない

電気、ガス、水道と なくなつたが、日頃か  
いうライフラインが普 たら公衆電話がある場所  
及しないと、日常生活 を確認しておくことも  
を送れない。電気は間 お勧めしたい。  
もなく復旧したが、水 令和6年元日16時10  
道の復旧は2月半ば、 分、能登半島地震が発  
生した。地震の規模は に見舞われる可能性が  
ある。

自宅の固定電話では 電話がでなかつた  
たこと記憶している。 マグニチュード7・6  
と阪神淡路大地震を上 回る。地震発生直後に  
は沿岸部を津波も襲っ える必要がある。

平成7年1月17日火 1が登場して間もない  
曜日5時46分、阪神淡 頃だった。何が起こっ  
路大震災が発災、地震 ているのかが分からな  
に電話をかけ、無事を

# 3Graphics

## 1 外食チェーンの海外店舗は増えている



注: 合計店舗数は上記5社のほか、オムニホールディングス、FOOD & LIFE COMPANIES、元氣寿司、モスバーガー、トリドールホールディングス、一部抜粋

## 2 ア



## さらに 日本の外食 3つのポイント

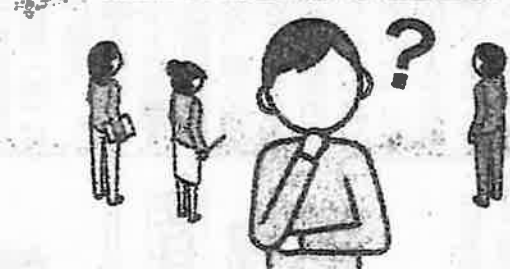

## Q1 なぜ日本の外食企業が人気?

日本の外食企業の手厚いサービス、料理の質は海外ではもともと定評がある。世界中に「Sushi(すし)」店があるのはその証だ。最近では日本のアニメが多くの国や地域で人気を呼んでいて日本のモノへの関心が高い。訪日外国人が日本での食体験でラーメンやカレーなどを自らの国でも味わいたいと思うことも追い風になっている。



# 味とサービス、アジアに浸透

東洋の主要な市場に展開している。2022年度の海外売上は10億の2021年度(22年)に決算期を迫った直前の決算)の海外売上は2億4,000万円(2021年度)に比べて2倍に増加した。12年度(2021年度)に比べて2倍に増加した。

東南アジアの市場に展開している。2022年度の海外売上は10億の2021年度(22年)に決算期を迫った直前の決算)の海外売上は2億4,000万円(2021年度)に比べて2倍に増加した。12年度(2021年度)に比べて2倍に増加した。

東南アジアの市場に展開している。2022年度の海外売上は10億の2021年度(22年)に決算期を迫った直前の決算)の海外売上は2億4,000万円(2021年度)に比べて2倍に増加した。12年度(2021年度)に比べて2倍に増加した。

## アジアへの出店が増えている

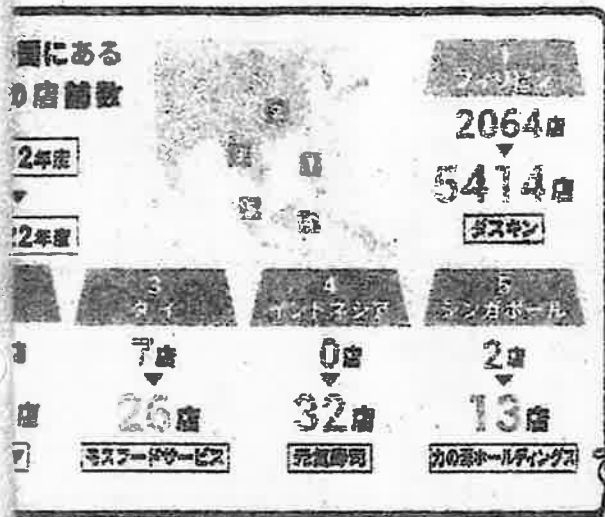

## 風堂のラーメンの値段は?

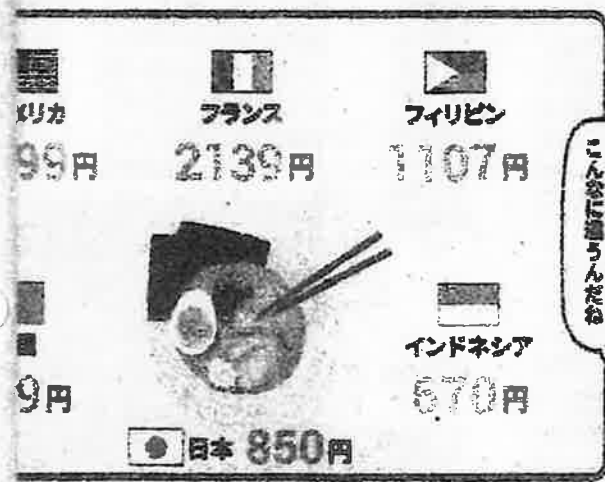

39.95円(税込)の価格(価格レートは1月10日時点)

### Q2 海外進出の先駆的企業は?

牛丼チェーンなどを手掛ける吉野家ホールディングスが代表例だ。1973年に米国に1号店を出店した。まだ日本の外食チェーンが黎明(れいめい)期の時代に外食大国の米国に進出。「牛丼」を「ビーフボール」と銘打って営業を始め、話題を集めた。2022年度の海外店舗は995店。同社は海外1500店の展開を目指している。

### Q3 進出方法は?

看板や調理方法などの指導を行う代わりに売上金の一部などを受け取るフランチャイズチェーン(FC)契約を結んだり、M&A(合併・買収)で一気に店舗網を獲得したりすることもある。ゼンショーホールディングスは昨年9月に英すしチェーン、スノーフォックス・トップコを買収し、2023年度は1万店も視野に入る。



# なるほど! ルーツ調査隊

大学生が授業をおおむね  
終え、卒業を待つ季節が近  
づいてきた。多くの学生が  
「新卒一括採用試験を受け  
内定を得て、卒業後に就職  
する。そんな慣例はいつ始  
まったのか。サラリーマ  
ンの印象が強い高度経済  
成長期と聞いさる、今から  
100年余り前の第1次世  
界大戦期まで遡るようだ。  
就職マニュアル本や雑誌  
による進路開拓の解説、適  
性検査——就職の歴史  
に詳しい関西学院大学の兼  
波功十教授(文化社会学)  
を訪ねると、まるで現代の  
就職をイメージするような  
これらのものが「1930  
年代にはありません」と教  
えてくれた。その前提には  
新卒一括採用がある。  
大学生採用の流れを考え  
る上で、まず必要なのは「大  
学生」の誕生だ。近代日本  
では、1877年(明治10  
年)の東京大学創設が大学  
の始まりになる。東大は1  
886年に帝國大学に。慶  
応義塾や早稲田などの私立  
はそのころ制度上は専門学  
校の扱いだったが「大学」  
と呼ばれる学校もあった。  
つまり新卒の大学生が産  
まれたのは、1870年代  
以降。当時の大学生はごく  
少数の超エリートで、帝大  
を出れば學者や官僚になる

## 新卒一括採用 大正時代から



「以前」は紹介中心  
大卒相手で民間に入った  
第1号ともされるのが、慶  
応義塾を卒業後1875年  
に三菱に入社した荏田平五郎  
だ。三菱史料館を訪ねると、  
当時の入社記録が残ってい  
た。「(職名)東京本店補  
助

新卒採用の始まりのころの歴史

明治	1875年	慶応義塾の卒業生が三菱に入社(新卒就職の第1号とする説もある)
	77年	東京大学創設
	86年	東大が帝國大学に
	1914~18年	第1次世界大戦。軍需景気に沸く
	20年ごろ	新卒一括採用が定着

# 第1次世

# 次世界大戦後 不況で浸透

## 年々低下し行く 専攻出の就職率

高等専門学校に注目

年次	出来事
86年	東大が帝国大学に
1914~18年	第1次世界大戦。軍需景気に沸く
20年ごろ	新卒一括採用が定着
21年	早稲田大学が就職を支援する「臨時人事係」設置
23年	関東大震災
29年	小津安二郎監督の映画「大学は出たけれど」公開
30年	昭和恐慌



大卒者の就職難を伝える1929年の経済紙「中外商業新報」(日本経済新聞の前身)

約半数だけだった。1929年の中外商業新報(日経新聞の前身)では「高等遊民(おまた)に満ち」との記述がある。小津安二郎監督も1929年公開の「大学は出たけれど」で、なかなか就職できない若者を描いている。

マニユアルも登場  
1930年代に入ると、爾前に述べたような就職マニユアルも登場し、面接時の書き方や面接時にどう印象づけるかなどを指導する。難波教授は、当時の雑誌に「とも就職情報はドル箱コンテンツだった」と語る。当時の東京帝国大学の「就職の要(しおり)」には、手当たり次第に採用試験を受ける学生を「無謀」と評する記録も残るといふ。

時代をおよそ100年下った現代はどうだろうか。リクルート就職みらい研究所の栗田康博所長は「本経験の普及を一言に採用し、会社で育成するという意味の『新卒一括採用』は今もほとんどの企業が実施している。卒業前に内定を出すことも変わっていない」と語る。新卒一括採用には、若者の失業率を抑えるなどメリットも大きいという。

その上で栗田所長は「海外留学生など学生も多様化するなかで、一律の採用手法やスケジュールに限界が来ているのも事実。通年採用やインターンシップの進化など、多様な取り組みが増えてきている」と語る。中途採用や「ジョブ型」の拡大など、採用を巡る変化は新しい。それらの影響を受けながら、新卒採用にも少しずつ変化が訪れている。(福山絵里子)

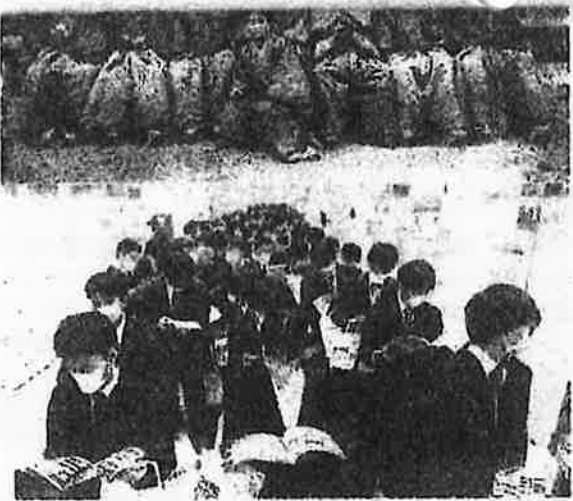

1880年頃の三慶幹部。慶応や東大出身者が多く採用されていた(三菱史料館所蔵)  
就職活動が始まり、企業の説明会に臨む学生ら(2023年8月1日)

た。実業家 沢(給利)70門とある。や縁故者 ほかの同業社の人々の多くは 4、40円程度。同様の海野 陽子さんは「当時の三菱は 外部から人材を登用し、近 代的な経営を始めた頃。英 語ができる人材は貴重され たのだから」と話す。 875年 その後も三菱界への就職 者は増えていくが、紹介が 中心だったようだ。流れが 変わり始めるのは1914

1918年の第1次世界 大戦の頃。日本は空前の大 戦景気にわき、規模を拡大 する企業が増えた。 「日本決めて採用試験と 面接が行われ、卒業前に就 職が決まるという現在の新 卒一括採用に近い形が、こ の頃に登場した。1920 年にはかなり定着してい た」と、関西学院大学の難 波教授は語る。大学も学生

の支援を始め、早稲田大学 は就職をあっせんする「臨 時人事係」を1921年に 設置している。 大戦景気が終わると就職 状況は一変する。1923 年には関東大震災が起き、 経済に打撃を与える。世界 大恐慌もあり、日本も19 30年には「昭和恐慌」に。 その一方、大学生はなおエ リート層であるものの数は 増えていた。学生が企業に 就職するので、どんな企業 でも採用試験が必要にな り、いっそう一括採用が盛 及したとみられている。 その頃の大手者の悲憤は 相当なものだったようだ。 「大学の失業者は木か ら落ちた樹木に再就職の 道は容易ではなかった。彼 らにとり何よりも辛かった のはエリートを自任してき た地位の根拠の喪失であっ た」と早稲田大学百年史に は記している。同史によら ず、1927年に卒業した 大学や専門学校学生のう ち、文系で就職できたのは



# 10大リスク「米分断」1位

米調査会社予測 2位は中東情勢

<p>国際政治学者のイアン・ブローカー氏が米調査会社「トラスタ・グループ」が8日、2024年の世界の「10大リスク」を発表した。1位に「米国の分断」を挙げた。11月の大統領選に向けた国内の政治的分断は激化</p>	<p>し、米国の民主主義がこれまでになく揺らぐことになる」と予測した。同氏は選挙に政治や経済に大きな影響を及ぼすこと事態を予測する。23年の1位は「新型コロナウイルス」だった。22年最大のリスクは「</p>	<p>とし米連邦上院の先選民主主義も脆弱な点。24年にはさらに急激に激化する」と断言し指摘した。選挙の民主主義はトランプ前大統領、81歳の年齢が問題視されているバイデン大統領に</p>	<p>10大リスク ユーラシアが予測する</p>
--	---	--	------------------------------



## 未曾有の選挙年、激変

①選挙の年  
世界各地で選挙が予定されている。かつてなく多くの人が投票所に足を運び、民主主義の現状にスポットライトが当たった。24年は世界で70以上の国で選挙が実施される。史上最大規模の選挙イヤーとなる。当該の国・地域に住む人の数は世界人口の半分を超える約40億人になる。だが、歴史的な数の人が投票して、民主主義が拡大するとは限らない。投票の自由が保障されなかったり、不正な状況の下で行われたりする選挙も少なくない。

②米国の世界を定める  
今年、有権者も裁判所がトランプ前大統領に審判を下すことになる。前大統領がホワイトハウスに返り咲く確率は0.1とみられる。一連のメタインクスター（選挙のために勝利する政党が入れ替わる州）に住む数万人の有権者がその行方を左右する見通しだ。

③中東の混乱  
イスラエルへの奇襲攻撃と、パレスチナ自治区ガザで繰り返されるイスラエルの報復で中東地域には動揺が広がっている。世界がパレスチナ人の苦しみを見守り続けることができるかという考えは根底から揺らされた。

④再生可能エネルギーへの移行  
再生可能エネルギーへの移行は、新たなグリーンエネルギー大国を生み出し、エネルギー資源の世界地図を書き換えていく。



2024年は未曾有の選挙イヤーになる。(左上から時計回りに) 米国のバイデン大統領、トランプ前大統領、ロシアのプーチン大統領、台湾国民党・民進党の蔡英文氏。写真はすべてロイター

⑤新エネルギー地帯  
再生可能エネルギーへの移行は、新たなグリーンエネルギー大国を生み出し、エネルギー資源の世界地図を書き換えていく。

⑥世界を揺るがすもの  
5月、宇宙飛行士のオリガ・メンコワが月面飛行、クリケットの選手が20ワールドカップなど優勝し、このうちいくつかは、イデオロギーの違いは一時的に抑えられているかもしれない。しかし、世界が一致団結していることを期待している人々は、新しい現実を味わうことになる。

英エコノミスト誌の記事を翻訳し、火曜付で掲載しています。電子版は「The Economist」  
(電子版) 24年世界要聞特集「大別」

⑦世界を揺るがすもの  
5月、宇宙飛行士のオリガ・メンコワが月面飛行、クリケットの選手が20ワールドカップなど優勝し、このうちいくつかは、イデオロギーの違いは一時的に抑えられているかもしれない。しかし、世界が一致団結していることを期待している人々は、新しい現実を味わうことになる。

⑧世界を揺るがすもの  
5月、宇宙飛行士のオリガ・メンコワが月面飛行、クリケットの選手が20ワールドカップなど優勝し、このうちいくつかは、イデオロギーの違いは一時的に抑えられているかもしれない。しかし、世界が一致団結していることを期待している人々は、新しい現実を味わうことになる。

⑨世界を揺るがすもの  
5月、宇宙飛行士のオリガ・メンコワが月面飛行、クリケットの選手が20ワールドカップなど優勝し、このうちいくつかは、イデオロギーの違いは一時的に抑えられているかもしれない。しかし、世界が一致団結していることを期待している人々は、新しい現実を味わうことになる。

# する世界



多極化する世界の混乱は深まりそうだ。(左上から時計回りに) EUの欧州委員会、中国の習近平国家主席、代表的な生成AIのチャットGPT、ガザ地域を砲撃するイスラエルの戦車、ミサイルを発射するウクライナの部隊、再生エネルギーの発電所—写真はすべてロイター

1	米国のリスキ—なビジネス
2	エルニーニョヨ風来
3	インフレの定かせ
4	貿易協定の争奪
5	経済回復できない中国
6	ならず者国家の復活
7	AIのガバナンス欠如
8	ウクライナの軍事上の弱体化
9	瀬戸内海の中東

とされたのはイスラエルとイスラム国組織ハマスとの衝突が、続く「瀬戸内海の中東」や「ウクライナ」などの関が関わっており「ガザ」の戦闘は2023年拡大する紛争の第1段階と見なされ、紛争の規模がイスラエルに波及すれば原油の価格が上昇し、原油価格の上昇はインフレを押し上げる。米国のリスキ—なビジネスは、エルニーニョヨ風来、インフレの定かせ、貿易協定の争奪、経済回復できない中国、ならず者国家の復活、AIのガバナンス欠如、ウクライナの軍事上の弱体化、瀬戸内海の中東。

大政変の候補見ないほど大わしくない。らのリーダー

世界が再び「多極化」の道を歩む。武力紛争が頻発し、世界のエネルギー資源供給は脅かされつつある。人工知能(AI)の進歩も目覚ましい。世界が再び「多極化」の道を歩む。武力紛争が頻発し、世界のエネルギー資源供給は脅かされつつある。人工知能(AI)の進歩も目覚ましい。

① 米国のリスキ—なビジネス  
エルニーニョヨ風来、インフレの定かせ、貿易協定の争奪、経済回復できない中国、ならず者国家の復活、AIのガバナンス欠如、ウクライナの軍事上の弱体化、瀬戸内海の中東。

② 米国のリスキ—なビジネス  
エルニーニョヨ風来、インフレの定かせ、貿易協定の争奪、経済回復できない中国、ならず者国家の復活、AIのガバナンス欠如、ウクライナの軍事上の弱体化、瀬戸内海の中東。

③ 米国のリスキ—なビジネス  
エルニーニョヨ風来、インフレの定かせ、貿易協定の争奪、経済回復できない中国、ならず者国家の復活、AIのガバナンス欠如、ウクライナの軍事上の弱体化、瀬戸内海の中東。

「GPT」の競争は世界中の東部地域で広がりつつある。それにより平和を実現する新たなチャンスと見られる。米国の大企業はAIの競争力を維持するために努力している。中国はAIの競争力を維持するために努力している。

④ 米国のリスキ—なビジネス  
エルニーニョヨ風来、インフレの定かせ、貿易協定の争奪、経済回復できない中国、ならず者国家の復活、AIのガバナンス欠如、ウクライナの軍事上の弱体化、瀬戸内海の中東。

ビジュアルでわかる

# F R B、利下げへの道

## 3Graphics

### ① 金利の「山登り」は下りも大変

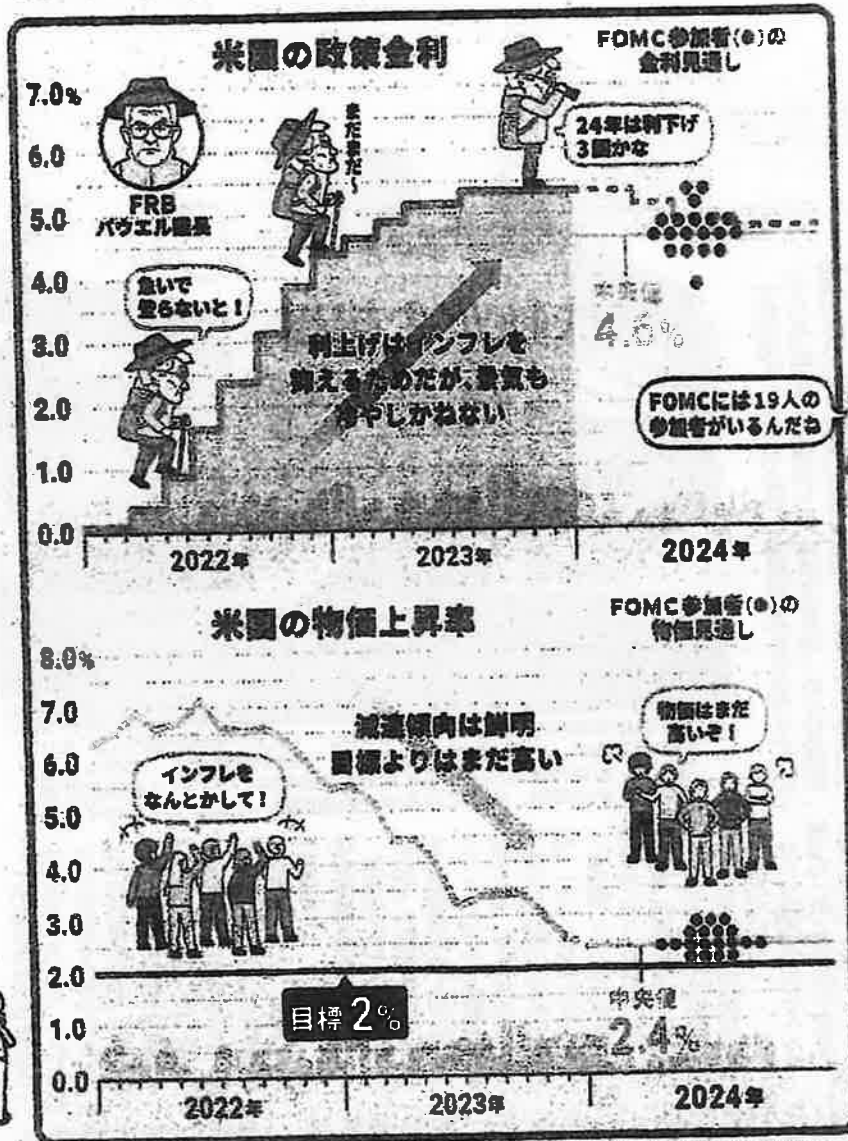

注:金利見通しの中央値は24年末時点、物価は個人消費支出(PCE)物価指数の前年同月比、見通しは24年10~12月期、中央値の人数には2.3%の予測を含む可能性

### ② 利下げは



### ③ 円相場に

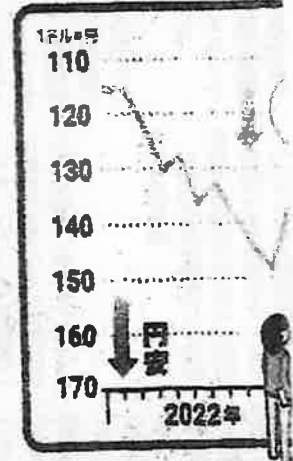

さらに

FRBの利下げ

Q1

米国のインフレは終わったの?

Q2

# 道筋

2024年は米国の中央銀行に当たる米連邦準備理事会(FRB)が政策金利の引き下げをめぐって決断のときを迎えそう。インフレの勢いには陰りが出てきたが、景気や物価の先行きはなお予断を許さない。米景気や円相場を通じて私たちの暮らしにも影響が及ぶことになる。

## 下げは米経済と表裏一体



## 相場にも影響が大きい

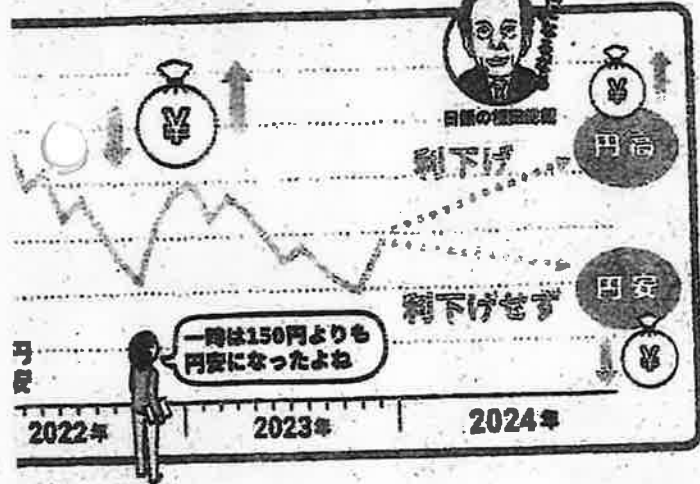

# 景気・物価次第で難路も

FRBは企業にはある地区連銀のトップで米連邦公開市場委員会(FOMC)を開いて金融政策を決める。FRBは22年春以降、高インフレを鎮めようと繰り返し山道を登るような利上げを繰り返した。実質ゼロだった政策金利は1年あまりで5%を超

え、22年からの水準に高まった。その後、インフレがようやく減速に転じたため昨年、月を最後に利上げを休止し、パウエルFRB議長は12月に「金利はピークか、その近く」に到達したと発言した。24年はいよいよ利下げが視野に入る。FOMCでは19人

の参加者それぞれの政策金利の見通しを記して「ドット・プロット」を示す。昨年12月の予測をみると、24年末の中央値(真ん中の値)は4.6%。年内3回の利下げを予想された。インフレ率は参加者見通しだと24年末にかけて目標の2

%に近づくと、景気が緩やかに減速するソフトランディング(軟着陸)を目指す。利下げを徐々に進められる。市場も軟着陸に期待を寄せる。だが「FPI」が落ちて、道幅が狭くなる。10月までの利上げの影響で景気後退に陥れば、FRBは利下げを急

ぐ進めたい。景気緩やかに減速するソフトランディング(軟着陸)を目指す。利下げを徐々に進められる。市場も軟着陸に期待を寄せる。だが「FPI」が落ちて、道幅が狭くなる。10月までの利上げの影響で景気後退に陥れば、FRBは利下げを急ぐ進めたい。

急ぐ進めたい。景気緩やかに減速するソフトランディング(軟着陸)を目指す。利下げを徐々に進められる。市場も軟着陸に期待を寄せる。だが「FPI」が落ちて、道幅が狭くなる。10月までの利上げの影響で景気後退に陥れば、FRBは利下げを急ぐ進めたい。

Q2 利下げはいつ始まるの?

Q3 日本への影響は?



# なるほど! ルーツ調査隊

学生にとってアルバイトはキャンパスライフに欠かせない要素だが、語彙であるドイツ語の意味は「労働」だ。なぜ日本で学生の勤労や副業を示す言葉として使われるようになったのだろうか。ルーツをたどると戦前のエリート学生たちの意識や言葉遣いが関係したという香塚が見えてきた。

人手不足の今、大阪市の繁華街を歩くと目に飛び込んでくるのが、飲食店などの店頭に掲げられた「アルバイト募集中」の文字。道を歩みながら周囲を見回すと、表示している店を何軒も見つけた。「アルバイトは学生の小さい稼ぎや、臨時の仕事の意味として生活に助け込んでいます。」

## 「外国語を重視」

もともとドイツ語の「Arbeit」(労働)の労働・研究成果などの意が通じた。武蔵野大学教授の若田弘三氏(教育社会学)によると、ドイツではフルタイムでない労働は「Teilzeitjob」(パートタイムの仕事)といった言葉が使用される。日本のアルバイトは「和製ドイツ語」で、ドイツでは日本と同じ意味では使わないという。

# アルバイト、なぜ和製ドイツ語?

## アルバイトにまつわる主な歴史

1920年代	旧制高校において「アルバイト」が「労働」の意味で用いられ始める
1930年代	「家庭教師」としての意味が広がり始める
1945年	終戦を機に「アルバイト」が社会的に認知
1950年代	学業との両立を図るため学生アルバイト対策協議会設立
1960年代	「広辞苑 初版」に「アルバイト」が載る
1970年代	小遣い稼ぎのためのアルバイトが増加

正カ  
大和坂、  
戦前学生  
29年  
世界  
名文



ではなぜ、日本で語彙が変化したのだろうか。梅佐女子大学名誉教授の米川則子氏「日本論学」は、旧制高校で1920年代にもこの意味で用いられ始め、30年代には「家庭教師」に転換したとみている。

米川氏は「旧制高校では外国語教育が重視、幅広さがあった。中学までは英語教育が中心だったが、工

リット源流は「下り敷」など賞金品として使われる。戦前、戦後生活層に必要に迫られ、中心にアルバイトとして使われる。その生活層(人

# 戦前学生が使用 語源は労働

1920年代	旧制高校の「労働」が用いられる
30年代	「家庭教師」としての意味が広がりはじめ
40年代	終戦を機に「アルバイト」が社会的に認知
50年代	学業との両立を図るため学生アルバイト対策協議会設立
60年代	「広辞苑 初版」に「アルバイト」が載る
70年代	小遣い稼ぎのためのアルバイトが増加
80年代	アルバイト雇用を促進した経費削減が普及
2000年代	経済的理由によるアルバイトが72年度以来初めて過半数を超える(学生生活調査)
15年	「ブラックバイト」という言葉が誕生し、普及
2023年	人手不足を背景にアルバイト時給が上昇

(注)取材を基に作成

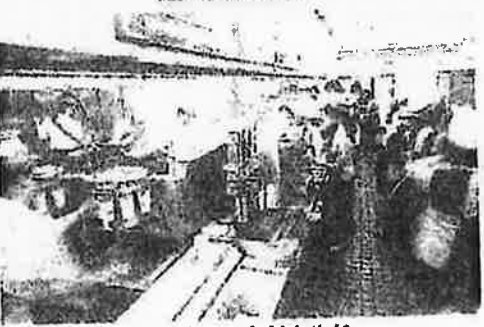

1970年代にマクドナルドで働くアルバイト店員ら

職を一にする。「もはや戦後ではない」が流行語となり、大衆消費社会が到来した50年代後半以降、小遣い稼ぎを目的としてアルバイトをする学生が増加した。05年に京都大学を卒業した竹内氏は「学生運動に関心がありつつもカメラやレコードを欲しがると多かかった。周りほとんど家庭教師のアルバイトをしていました」と当時のキャンパスの雰囲気と述懐する。

店員が代表職種に71年にはマクドナルドが上陸。ファストフード店やコンビニエンスストアなどアルバイト雇用を前提とした業態が普及すると、店員は家庭教師に代わって代表的な職種となる。

バブル経済崩壊後の94年には、再び経済的理由によるアルバイトが増加。特にリーマン・ショックがあった2008年以降は人件費抑制の波が非正規雇用の負担増加につながり、18年以降「ブラックバイト」という言葉が頻りに使われるようになった。

そして、新型コロナウイルスの感染拡大は飲食店員などを中心にアルバイト収入の大幅な低下を招いた。しかし、感染が徐々に落ち着くと、再び人手不足になり、マイナビによるとアルバイト・パート平均時給は前年同月比で16カ月連続で上昇(23年11月時点)を続けている。

エリート学生の意識から誕生し、終戦後の苦難をきっかけに広まった「アルバイト」。その歴史は日本経済の盛衰がどのようか学生生活に影響したかを雄弁に語っている。(下田恵太)

は、日本では「労働」としての意味が広がりはじめた。梅花女学院の教授の米川明彦(日本物産)は、旧制高校の「労働」が用いられ始め、30年代には「家庭教師」に転換していった。

川氏は「旧制高校では教育が重視。職業志中でもドイツ語が人気。な、中学までは英語が中心だったため、工

アルバイト意識があったのでは「労働」としての意味が広がりはじめた。梅花女学院の教授の米川明彦(日本物産)は、旧制高校の「労働」が用いられ始め、30年代には「家庭教師」に転換していった。

川氏は「旧制高校では教育が重視。職業志中でもドイツ語が人気。な、中学までは英語が中心だったため、工

代わりの言葉として定着したと推察する。最も人気なのは家庭教師だったが、その職を得たのは一部。中には血を流して対価を得る「流血」や、感染症のウイルス殺菌で経費削減をすることもあった。

戦後は女子もアルバイトをするようになり、ビヤホールなどの酒場で働くことを指して「ヨルバイト」なる言葉も生まれた。当時の女子大学生は良家の子女が多かったこともあり、ヨルバイトは社会問題として世間の注目を集めた。

一方、学生の努力とは裏腹に世間の見方は冷ややかだった。1949年11月7日付の朝日新聞を閉くと「秀才にも『就職困難』—アルバイト学生もお断り」とあった。「アルバイトをしてきた学生は『すれ』と敬遠された」と、関西大学と京都大学の名誉教授、竹内洋氏(教育社会)は解説する。

その後のアルバイト事情の急変は日本経済の歩みと



求人ポスターを覗きながら、職場の紹介を受ける学生たち(1948年、学生厚生局)

CASH VOUCHER

アルバイト募集中

街中を歩くと「アルバイト募集」の文字をよく見かける(大阪府)

一方、学生の努力とは裏腹に世間の見方は冷ややかだった。1949年11月7日付の朝日新聞を閉くと「秀才にも『就職困難』—アルバイト学生もお断り」とあった。「アルバイトをしてきた学生は『すれ』と敬遠された」と、関西大学と京都大学の名誉教授、竹内洋氏(教育社会)は解説する。

その後のアルバイト事情の急変は日本経済の歩みと

一方、学生の努力とは裏腹に世間の見方は冷ややかだった。1949年11月7日付の朝日新聞を閉くと「秀才にも『就職困難』—アルバイト学生もお断り」とあった。「アルバイトをしてきた学生は『すれ』と敬遠された」と、関西大学と京都大学の名誉教授、竹内洋氏(教育社会)は解説する。

その後のアルバイト事情の急変は日本経済の歩みと

# 10大リスク「米分断」1位

## 米調査会社予測 2位は中東情勢

順位	リスク	説明
1	米国の分断	米国の分断が深刻化する
2	中東情勢	中東情勢が不安定化する
3	AIのガバナンス	AIのガバナンスが確立されない
4	米国のインフラ	米国のインフラが老朽化する
5	米国の労働力	米国の労働力が不足する
6	米国の財政	米国の財政が破綻する
7	米国の貿易	米国の貿易が停滞する
8	米国の教育	米国の教育が劣化する
9	米国の環境	米国の環境が劣化する
10	米国の健康	米国の健康が劣化する

### 10大リスク

- 米国の分断
- 中東情勢
- AIのガバナンス
- 米国のインフラ
- 米国の労働力
- 米国の財政
- 米国の貿易
- 米国の教育
- 米国の環境
- 米国の健康

米調査会社「ピューサーベイ」が発表した「2024年の10大リスク」の調査結果は、米国の分断が最も深刻なリスクとして挙げられた。これは、米国内部の政治的対立が激化し、国家の統一が危ぶまれているためである。2位は中東情勢で、イスラエルとパレスチナの間で続く紛争が、中東地域の安定を脅かしていることが懸念されている。3位はAIのガバナンスで、人工知能の急速な発展に伴って、その制御と倫理的な課題が浮上っている。4位は米国のインフラで、老朽化した道路や橋、空港などが、国家の競争力を低下させている。5位は米国の労働力で、高齢化が進む中で、労働力の不足が懸念されている。6位は米国の財政で、膨大な国家債務が、米国の財政を破綻させる恐れがある。7位は米国の貿易で、保護主義的な政策が、米国の貿易を停滞させている。8位は米国の教育で、教育の質の低下が、米国の将来を脅かしている。9位は米国の環境で、気候変動の影響が、米国の社会や経済に深刻なダメージを与えている。10位は米国の健康で、高齢化に伴って、医療費の増大が懸念されている。



# 未曾有の選挙年、激変する世界

米調査会社「ピューサーベイ」が発表した「2024年の10大リスク」の調査結果は、米国の分断が最も深刻なリスクとして挙げられた。これは、米国内部の政治的対立が激化し、国家の統一が危ぶまれているためである。2位は中東情勢で、イスラエルとパレスチナの間で続く紛争が、中東地域の安定を脅かしていることが懸念されている。3位はAIのガバナンスで、人工知能の急速な発展に伴って、その制御と倫理的な課題が浮上っている。4位は米国のインフラで、老朽化した道路や橋、空港などが、国家の競争力を低下させている。5位は米国の労働力で、高齢化が進む中で、労働力の不足が懸念されている。6位は米国の財政で、膨大な国家債務が、米国の財政を破綻させる恐れがある。7位は米国の貿易で、保護主義的な政策が、米国の貿易を停滞させている。8位は米国の教育で、教育の質の低下が、米国の将来を脅かしている。9位は米国の環境で、気候変動の影響が、米国の社会や経済に深刻なダメージを与えている。10位は米国の健康で、高齢化に伴って、医療費の増大が懸念されている。



2024年は未曾有の選挙年になる。(左上から時計回りに)米国のバイデン大統領、トランプ前大統領、ロシアのプーチン大統領、台湾身究・民進党の鄭清徳氏一写真はいずれもロイター

世界は激変する選挙年を迎えている。米国の分断、中東情勢の悪化、AIのガバナンスの課題、米国のインフラの老朽化、労働力の不足、財政の破綻、貿易の停滞、教育の劣化、環境の悪化、健康の劣化。これらが世界の未来を脅かしている。選挙の結果によって、世界は大きく変わる可能性がある。米国の分断が深刻化すれば、世界のリーダーシップを失ってしまう。中東情勢が悪化すれば、石油価格が暴落し、世界経済が停滞する。AIのガバナンスが確立されなければ、人工知能が人類を脅かす可能性がある。米国のインフラが老朽化すれば、国家の競争力が低下する。労働力の不足が深刻化すれば、米国の経済が停滞する。財政の破綻が現実化すれば、米国の信用が失われる。貿易の停滞が深刻化すれば、世界の貿易が冷え込む。教育の劣化が進めば、米国の将来が暗くなる。環境の悪化が進めば、気候変動の影響が深刻化する。健康の劣化が進めば、米国の社会が不安定になる。

選挙の結果によって、世界は大きく変わる可能性がある。米国の分断が深刻化すれば、世界のリーダーシップを失ってしまう。中東情勢が悪化すれば、石油価格が暴落し、世界経済が停滞する。AIのガバナンスが確立されなければ、人工知能が人類を脅かす可能性がある。米国のインフラが老朽化すれば、国家の競争力が低下する。労働力の不足が深刻化すれば、米国の経済が停滞する。財政の破綻が現実化すれば、米国の信用が失われる。貿易の停滞が深刻化すれば、世界の貿易が冷え込む。教育の劣化が進めば、米国の将来が暗くなる。環境の悪化が進めば、気候変動の影響が深刻化する。健康の劣化が進めば、米国の社会が不安定になる。

中国の成長が鈍化し、台湾をめぐる緊張が緩和される。米国のAIの優位性が揺らぐ。EUのデジタル政策が進展する。インドの経済成長が鈍化する。ロシアの経済が停滞する。米国の労働力不足が深刻化する。米国の財政赤字が拡大する。米国の貿易赤字が拡大する。米国の教育費が増える。米国の環境問題が悪化する。米国の健康問題が悪化する。

米国の分断が深刻化する。中東情勢が悪化する。AIのガバナンスが課題となる。米国のインフラが老朽化する。労働力の不足が懸念される。財政の破綻が懸念される。貿易の停滞が懸念される。教育の劣化が懸念される。環境の悪化が懸念される。健康の劣化が懸念される。

世界は激変する選挙年を迎えている。米国の分断、中東情勢の悪化、AIのガバナンスの課題、米国のインフラの老朽化、労働力の不足、財政の破綻、貿易の停滞、教育の劣化、環境の悪化、健康の劣化。これらが世界の未来を脅かしている。選挙の結果によって、世界は大きく変わる可能性がある。米国の分断が深刻化すれば、世界のリーダーシップを失ってしまう。中東情勢が悪化すれば、石油価格が暴落し、世界経済が停滞する。AIのガバナンスが確立されなければ、人工知能が人類を脅かす可能性がある。米国のインフラが老朽化すれば、国家の競争力が低下する。労働力の不足が深刻化すれば、米国の経済が停滞する。財政の破綻が現実化すれば、米国の信用が失われる。貿易の停滞が深刻化すれば、世界の貿易が冷え込む。教育の劣化が進めば、米国の将来が暗くなる。環境の悪化が進めば、気候変動の影響が深刻化する。健康の劣化が進めば、米国の社会が不安定になる。

選挙の結果によって、世界は大きく変わる可能性がある。米国の分断が深刻化すれば、世界のリーダーシップを失ってしまう。中東情勢が悪化すれば、石油価格が暴落し、世界経済が停滞する。AIのガバナンスが確立されなければ、人工知能が人類を脅かす可能性がある。米国のインフラが老朽化すれば、国家の競争力が低下する。労働力の不足が深刻化すれば、米国の経済が停滞する。財政の破綻が現実化すれば、米国の信用が失われる。貿易の停滞が深刻化すれば、世界の貿易が冷え込む。教育の劣化が進めば、米国の将来が暗くなる。環境の悪化が進めば、気候変動の影響が深刻化する。健康の劣化が進めば、米国の社会が不安定になる。

中国の成長が鈍化し、台湾をめぐる緊張が緩和される。米国のAIの優位性が揺らぐ。EUのデジタル政策が進展する。インドの経済成長が鈍化する。ロシアの経済が停滞する。米国の労働力不足が深刻化する。米国の財政赤字が拡大する。米国の貿易赤字が拡大する。米国の教育費が増える。米国の環境問題が悪化する。米国の健康問題が悪化する。

米国の分断が深刻化する。中東情勢が悪化する。AIのガバナンスが課題となる。米国のインフラが老朽化する。労働力の不足が懸念される。財政の破綻が懸念される。貿易の停滞が懸念される。教育の劣化が懸念される。環境の悪化が懸念される。健康の劣化が懸念される。



多極化する世界の混乱は深まりそうだ。(左上から時計回りに) EUの欧州委員会、中国の習近平国家主席、代表的な生成AIのチャットGPT、かぜ地域を砲撃するイスラエルの戦車、ミサイルを発射するウクライナの部隊、再生エネルギーの開発第一号艇にすべてロイター

中国の成長が鈍化し、台湾をめぐる緊張が緩和される。米国のAIの優位性が揺らぐ。EUのデジタル政策が進展する。インドの経済成長が鈍化する。ロシアの経済が停滞する。米国の労働力不足が深刻化する。米国の財政赤字が拡大する。米国の貿易赤字が拡大する。米国の教育費が増える。米国の環境問題が悪化する。米国の健康問題が悪化する。

米国の分断が深刻化する。中東情勢が悪化する。AIのガバナンスが課題となる。米国のインフラが老朽化する。労働力の不足が懸念される。財政の破綻が懸念される。貿易の停滞が懸念される。教育の劣化が懸念される。環境の悪化が懸念される。健康の劣化が懸念される。

米調査会社「ピューサーベイ」が発表した「2024年の10大リスク」の調査結果は、米国の分断が最も深刻なリスクとして挙げられた。これは、米国内部の政治的対立が激化し、国家の統一が危ぶまれているためである。2位は中東情勢で、イスラエルとパレスチナの間で続く紛争が、中東地域の安定を脅かしていることが懸念されている。3位はAIのガバナンスで、人工知能の急速な発展に伴って、その制御と倫理的な課題が浮上っている。4位は米国のインフラで、老朽化した道路や橋、空港などが、国家の競争力を低下させている。5位は米国の労働力で、高齢化が進む中で、労働力の不足が懸念されている。6位は米国の財政で、膨大な国家債務が、米国の財政を破綻させる恐れがある。7位は米国の貿易で、保護主義的な政策が、米国の貿易を停滞させている。8位は米国の教育で、教育の質の低下が、米国の将来を脅かしている。9位は米国の環境で、気候変動の影響が、米国の社会や経済に深刻なダメージを与えている。10位は米国の健康で、高齢化に伴って、医療費の増大が懸念されている。

米調査会社「ピューサーベイ」が発表した「2024年の10大リスク」の調査結果は、米国の分断が最も深刻なリスクとして挙げられた。これは、米国内部の政治的対立が激化し、国家の統一が危ぶまれているためである。2位は中東情勢で、イスラエルとパレスチナの間で続く紛争が、中東地域の安定を脅かしていることが懸念されている。3位はAIのガバナンスで、人工知能の急速な発展に伴って、その制御と倫理的な課題が浮上っている。4位は米国のインフラで、老朽化した道路や橋、空港などが、国家の競争力を低下させている。5位は米国の労働力で、高齢化が進む中で、労働力の不足が懸念されている。6位は米国の財政で、膨大な国家債務が、米国の財政を破綻させる恐れがある。7位は米国の貿易で、保護主義的な政策が、米国の貿易を停滞させている。8位は米国の教育で、教育の質の低下が、米国の将来を脅かしている。9位は米国の環境で、気候変動の影響が、米国の社会や経済に深刻なダメージを与えている。10位は米国の健康で、高齢化に伴って、医療費の増大が懸念されている。



領収書貼付用紙		3/4	No. 50
支出内容	その他経費 (日常活動費)	電車賃チャージ代	
総経費	1,000 円	政務活動費	計上額 250 円
			按分率 $\frac{1}{4}$

※按分の場合は、按分の内容と政務活動費として計上する金額を記載すること。  
 ※図書等の購入については、領収書で書名が確認できないときは余白に記載すること。  
 ※その他、補足事項があるときは余白に記載すること。

領 収 書

ご利用日付 : 2024年-3月21日  
 カード番号 : XXXXXXXXXX  
 取引内容 : チャージ  
 金 1000円

伝票番号 : XXXXXXXXXX

- ・この領収書は大切に保存してください
- ・ご利用ありがとうございます

河内小阪駅9112号機発行  
 近畿日本鉄道株式会社

領収書貼付用紙				3/28	No. <b>55</b>
支出内容	資料購入費	新聞購読料			
総経費	5,100 円	政務活動費	計上額	5,100 円	按分率 1

※按分の場合は、按分の内容と政務活動費として計上する金額を記載すること。  
 ※図書等の購入については、領収書で書名が確認できないときは余白に記載すること。  
 ※その他、補足事項があるときは余白に記載すること。

領 収 証

東大阪朝の会 様 No. \_\_\_\_\_

★

75100-

内訳

現金 \_\_\_\_\_

小切手 /

手形 /

但 新聞購読料

2015年 〇 月 〇 日 上記正に領収いたしました

登録番号 T11220010181

〒579-8058 東大阪市神田町1番1号 中

河内新聞

TEL 072-929-8539

FAX 072-929-9260



収入印紙

消費税額等(〇%) 75100-

コクヨ ウケ-98

ご利用明細票

お取扱日	店番	取扱番号
06-03-28	41021	A93490010
取扱店	7セブン	
払込口座	00900-2	317183
払込金額	*5,100	料金 *0
		振替受付票 払込みの証拠と なるものですか ら大切に保存し て下さい。 料金には、消費 税等が含まれて います。 (ゆうちょ銀行)
入金額	*10,100	
おつり	*5,000	
通帳・カードの磁気修復や担保定額 ・定期貯金のお手続きもATMで！		

印紙税申告納  
付につき趣旨  
税務署承認済

注) 1ページに複数枚の貼り付

ること。

<b>領収書貼付用紙</b>		7/28	No. <b>82</b>
支出内容	資料購入費	<b>新聞購読料</b>	
総経費	3600 円	政務活動費	計上額 3,600 円
			按分率 1

※按分の場合は、按分の内容と政務活動費として計上する金額を記載すること。  
 ※図書等の購入については、領収書で書名が確認できないときは余白に記載すること。  
 ※その他、補足事項があるときは余白に記載すること。

## ご利用明細票

お取扱日	店番	取扱番号
06-03-28	41021	A93490009
取扱店	フセテン	
払込口座	00930-1 195015	
払込金額	*3,600	料金 *0
振替受付票		
		
払込みの証拠となるものですが、大切に保存して下さい。 料金には、消費税等が含まれています。 (ゆうちょ銀行)		
入金額	*10,000	
おつり	*6,400	
通帳・カードの磁気修復や担保定額 ・定期貯金のお手続きもATMで！		

印紙税申告納付につき趣町  
 税務署承認済



<b>領収書貼付用紙</b>		3/31	No. <u>58</u>
支出内容	その他経費 (日常活動費)	携帯電話・ネット利用料	
総経費	<u>124,031</u> 円	政務活動費	計上額 <u>31,007</u> 円
			按分率 <u>1/4</u>

※按分の場合は、按分の内容と政務活動費として計上する金額を記載すること。  
 ※図書等の購入については、領収書で書名が確認できないときは余白に記載すること。  
 ※その他、補足事項があるときは余白に記載すること。

携帯電話代

2023年	10月	24,796
	11月	24,418
	12月	19,783
	1月	20,060
	2月	19,779
	3月	24,611
合 計		133,447 ✓
機種端末代控除金額 (4,708 × 2ヶ月)		9,416 ✓
差引合計		124,031 ✓

124,031 ÷ 4 = 31,007 ✓

〒  
東大阪市

野田 彰子

様

## 電話料金等 料金支払証明書

電話番号等

年月分	支払金額	支払年月日	記 事
2023年10月分	24,796円	2023年10月31日	おまとめ請求によるお支払
2023年11月分	24,418円	2023年11月30日	おまとめ請求によるお支払
2023年12月分	19,783円	2024年 1月15日	おまとめ請求によるお支払
2024年 1月分	20,060円	2024年 1月31日	おまとめ請求によるお支払
2024年 2月分	19,779円	2024年 2月29日	おまとめ請求によるお支払
2024年 3月分	24,611円	2024年 4月 1日	おまとめ請求によるお支払
合計	133,447円		

- ※1 各通信サービス提供会社側でポイント充当等により、請求金額を相殺した場合、「ご請求金額なし」と表示されます。  
※2 各通信サービス提供会社名の記載がない料金は、NTTファイナンスご利用料金となります。

上記の料金は、収納済みであることを証明します。

2024年 4月30日

NTTファイナンス株式会社

〒108-0075 東京都港区港南1-2-70



日頃、ドコモのサービスをご利用いただきまして誠にありがとうございます。

内訳項目 金額 (円) BREAKDOWN BY CATEGORY (YEN)	内訳金額 (円) AMOUNT (YEN)	内訳等詳細 (DETAILS OF BREAKDOWN)	税区分 (TAX)
◇基本使用料等 (計) 11,850	11,850	基本使用料	合 算
◇通話料・通信料 (計) 1,784	54	5G・SMS通信料	合 算
	40	他社接続サービス通信料	合 算
	1,700	音声オプション定額料	合 算
◇その他ご利用料金等 (計) 2,073	2,070	付加機能使用料等	合 算
	2	ユニバーサルサービス料	合 算
	1	電話リレーサービス料	合 算
			非対象等
			非対象等
			非対象等
◇消費税等相当額 (計) 1,571	1,571	消費税等相当額 (合計)	合算表示の料金合計×10%
>合計 18,738	18,738	合計	(2回線請求分)
		<NTTドコモからのお知らせ>	

\*\*\*ユニバーサルサービス料について\*\*\*  
 ユニバーサルサービス料は、あまねく日本全国においてユニバーサルサービス (NTT東西の加入電話等) の提供を確保するためにご負担いただく料金です。  
 なお、社団法人電気通信事業者協会から1番号当たりの費用 (番号単価) が公表されています。



内訳項目 BREAKDOWN BY CATEGORY (YEN)	金額 (円) AMOUNT (YEN)	内訳金額 (円) AMOUNT (YEN)	内訳等詳細 DETAILS OF BREAKDOWN	税区分 (TAX)
			ご利用期間 (11/1~11/30)	
◇基本使用料等 (計)	6,650	7,650	5Gギガホ	合 算
		7,350	(内訳) 5Gギガホ	
		300	(内訳) spモード利用料	
		0	(参考) 高速通信ご利用データ量は	100.6G
		-1,000	ドコモ光セット割	合 算
◇通話料・通信料 (計)	1,704	54	5G・SMS通信料	11月ご利用分
		40	他社接続サービス通信料 [5G]	11月ご利用分
				ナビダイヤル等
		1,700	かけ放題オプション定額料	合 算
◇その他ご利用料金等 (計)	1,023	200	あんしんセキュリティ利用料	合 算
		1,000	ケータイ補償サービス (1,000円コース)	合 算
		400	あんしん通話サポート利用料	合 算
		-500	あんしんバックモバイル割引	合 算
		50	ケータイお探しサービス利用料	合 算
		-50	ケータイお探しサービス割引料	合 算
		400	dマガジン利用料	合 算
		2	ユニバーサルサービス料/基本	1番号あたり2円のご請求となります
		1	電話リレーサービス料/基本	1番号あたり1円のご請求となります
				12月請求分
				12月請求分
				12月請求分
◇消費税等相当額 (計)	1,006	1,006	消費税等相当額 (合計)	合算表示の料金合計×10%
◇合計	12,523	12,523	合計	
			<NTTドコモからのお知らせ>	
			○継続利用期間は、11月末で	26年1か月となりました。
			○ポイントのお知らせ	
			11月ご利用分に対する獲得ポイントは、	100です。
			(ポイント遡及の対象になるご利用金額は、	10,027円です。)
			※その他の獲得ポイントはWEBをご確認ください。	

内訳項目 金額 (円) BREAKDOWN BY CATEGORY (YEN)	内訳金額 (円) AMOUNT (YEN)	内訳等詳細 (DETAILS OF BREAKDOWN)	税区分 (TAX)
		ご利用期間 (11/1~11/30)	
◇基本使用料等 (計) 5,200	5,200	戸建・タイプA/西	合 算
	0	(参考) BIGLOBE利用	合 算
◇その他ご利用料金等 (計) 450	500	ネットトータルサポート利用料	合 算
	-50	あんしんバックプラス割引	合 算
◇消費税等相当額 (計) 565	565	消費税等相当額 (合計)	合算表示の料金合計×10%
◇合計 6,215	6,215	合計	
		<NTTドコモからのお知らせ>	
		○継続利用期間は、11月末で	7年8か月となりました。
		○ドコモ光/戸建のご契約期間は11月末で	1年8か月となりました。
		○ポイントのお知らせ	
		11月ご利用分に対する獲得ポイントは、	50です。
		(ポイント満足の対象になるご利用金額は、	5,650円です。)
		※その他の獲得ポイントはWEBをご確認ください。	

内訳項目 金額 (円) BREAKDOWN BY CATEGORY (YEN)	内訳金額 (円) AMOUNT (YEN)	内訳等詳細 DETAILS OF BREAKDOWN	税区分 (TAX)
◇基本使用料等 (計) 11,850	11,850	基本使用料	合 算
◇通話料・通信料 (計) 2,046	126	5G・SMS通信料	合 算
	220	他社接続サービス通信料	合 算
	1,700	音声オプション定額料	合 算
◇その他ご利用料金等 (計) 2,073	2,070	付加機能使用料等	合 算
	2	ユニバーサルサービス料	合 算
	1	電話リレーサービス料	合 算
			非対象等
			非対象等
			非対象等
◇消費税等相当額 (計) 1,596	1,596	消費税等相当額 (合計)	合算表示の料金合計×10%
◇合計 19,015	19,015	合計	(2回線請求分)
		<NTTドコモからのお知らせ>	

\*\*\*ユニバーサルサービス料について\*\*\*  
 ユニバーサルサービス料は、あまねく日本全国においてユニバーサルサービス (NTT東西の加入電話等) の提供を確保するためにご負担いただく料金です。  
 なお、社団法人電気通信事業者協会から1番号当たりの費用 (番号毎) が公表されています。

内訳項目 金額 (円) BREAKDOWN BY CATEGORY (YEN)	内訳金額 (円) AMOUNT (YEN)	内訳等詳細 (DETAILS OF BREAKDOWN)	税区分 (TAX)
		ご利用期間 (12/1~12/31)	
◇基本使用料等 (計) 6,650	7,650	5Gギガホ	合 算
	7,350	(内訳) 5Gギガホ	
	300	(内訳) e pモード利用料	
	0	(参考) 高速通信ご利用データ量は	75.6G
	-1,000	ドコモ光セット割	合 算
◇通話料・通信料 (計) 2,046	126	5G・SMS通信料	12月ご利用分
	220	他社接続サービス通信料 [5G]	12月ご利用分
			ナビダイヤル等
	1,700	かけ放題オプション定額料	合 算
◇その他ご利用料金等 (計) 1,623	200	あんしんセキュリティ利用料	合 算
	1,000	ケータイ補償サービス (1,000円コース)	合 算
	400	あんしん遠隔サポート利用料	合 算
	-380	あんしんバックモバイル割引	合 算
	50	ケータイお探しサービス利用料	合 算
	-50	ケータイお探しサービス割引料	合 算
	400	dマガジン利用料	合 算
	2	ユニバーサルサービス料/基本	1番号あたり2円のご請求となります
	1	電話リレーサービス料/基本	1番号あたり1円のご請求となります
			1月請求分
			1月請求分
			1月請求分
◇消費税等相当額 (計) 1,031	1,031	消費税等相当額 (合計)	合算表示の料金合計×10%
◇合計 12,800	12,800	合計	
		<NTTドコモからのお知らせ>	
		○継続利用期間は、12月まで	26年2か月となりました。
		○ポイントのお知らせ	
		12月ご利用分に対する獲得ポイントは、	100です。
		(ポイント遡量の対象になるご利用金額は、	10,099円です。)
		※その他の獲得ポイントはWEBをご確認ください。	

内訳項目 BREAKDOWN BY CATEGORY (YEN)	金額 (円) AMOUNT (YEN)	内訳等詳細 DETAILS OF BREAKDOWN	税区分 (TAX)
		ご利用期間 (12/1~12/31)	
◇基本使用料等 (計)	5,200	戸建・タイプA/西	合算
	0	(参考) BIGLOBE利用	合算
◇その他ご利用料金等 (計)	450	ネットトータルサポート利用料	合算
	-50	あんしんバックプラス割引	合算
◇消費税等相当額 (計)	565	消費税等相当額 (合計)	合算表示の料金合計 × 10%
◇合計	6,215	合計	
		<NTTドコモからのお知らせ>	
		○継続利用期間は、12月末で	7年9か月となりました。
		○ドコモ光/戸建のご契約期間は12月末で	1年9か月となりました。
		○ポイントのお知らせ	
		12月ご利用分に対する獲得ポイントは、	50です。
		(ポイント進呈の対象になるご利用金額は、	5,650円です。)
		※その他の獲得ポイントはWE日をご確認ください。	





内訳項目 金額 (円) BREAKDOWN BY CATEGORY (YEN)	内訳金額 (円) AMOUNT (YEN)	内訳等詳細 (DETAILS OF BREAKDOWN)	税区分 (TAX)
◆		ご利用期間 (1/1~1/31)	
◇基本使用料等 (計)	6,650	7,650 5Gギガホ	合 算
		7,350 (内訳) 5Gギガホ	
		300 (内訳) 6pモード利用料	
		0 (参考) 高速通信ご利用データ量は	97.0G
		-1,000 ドコモ光セット割	合 算
◇通話料・通債料 (計)	1,790	80 5G・SMS通債料	1月ご利用分
		1,700 かけ放題オプション定額料	合 算
◇その他ご利用料金等 (計)	1,623	200 あんしんセキュリティ利用料	合 算
		1,000 ケータイ補償サービス (1,000円コース)	合 算
		400 あんしん遠隔サポート利用料	合 算
		-380 あんしんバックモバイル割引	合 算
		50 ケータイお探しサービス利用料	合 算
		-50 ケータイお探しサービス割引料	合 算
		400 dマガジン利用料	合 算
		2 ユニバーサルサービス料/基本	1番号あたり2円のご請求となります
		1 電話リレーサービス料/基本	1番号あたり1円のご請求となります
			2月請求分
			2月請求分
			2月請求分
◇消費税等相当額 (計)	1,006	1,006 消費税等相当額 (合計)	合算表示の料金合計 × 10%
◇合計	12,510	12,510 合計	
		<NTTドコモからのお知らせ>	
		○継続利用期間は、1月末で	25年3か月となりました。
		○ポイントのお知らせ	
		1月ご利用分に対する獲得ポイントは、	100です。
		(ポイント進呈の対象になるご利用金額は、	10,063円です。)
		※その他の獲得ポイントはWEBをご確認ください。	



内訳項目 金額 (円) BREAKDOWN BY CATEGORY (YEN)	内訳金額 (円) AMOUNT (YEN)	内訳等詳細 (DETAILS OF BREAKDOWN)		税区分 (TAX)
		ご利用期間 (1/1~1/31)		
◇基本使用料等 (計) 5,200	5,200	戸建・タイプA/西		合 算
	0	(参考) BIGLOBE利用		合 算
◇その他ご利用料金等 (計) 450	500	ネットトータルサポート利用料		合 算
	-50	あんしんバックプラス割引		合 算
◇消費税等相当額 (計) 565	565	消費税等相当額 (合計)	合算表示の料金合計 × 10%	
◇合計 6,215	6,215	合計		
		<NTTドコモからのお知らせ>		
		○継続利用期間は、1月末で	7年10か月となりました。	
		○ドコモ光/戸建のご契約期間は1月末で	1年10か月となりました。	
		○ポイントのお知らせ		
		1月ご利用分に対する獲得ポイントは、	50です。	
		(ポイント進呈の対象になるご利用金額は、	5,650円です。)	
		※その他の獲得ポイントはWEBをご確認ください。		

内訳項目 BREAKDOWN BY CATEGORY (YEN)	金額 (円) AMOUNT (YEN)	内訳金額 (円) AMOUNT (YEN)	内訳等詳細 (DETAILS OF BREAKDOWN)	税区分 (TAX)
◇基本使用料等 (計)	10,850	10,850	基本使用料	合算
◇通話料・通信料 (計)	1,800	99	5G・SMS通信料	合算
		10	他社接続サービス通信料	合算
		1,800	音声オプション定額料	合算
◇その他ご利用料金等 (計)	7,069	2,067	付加機能使用料等	合算
		1,500	初期設定サポート	合算
		3,500	登録等手数料	合算
		2	ユニバーサルサービス料	合算
				非対象等
				非対象等
				非対象等
◇消費税等相当額 (計)	1,982	1,982	消費税等相当額 (合計)	合算表示の料金合計 × 10%
◇合計	23,566	23,566	合計	(2回線請求分)
			<NTTドコモからのお知らせ>	

\*\*\*ユニバーサルサービス料について\*\*\*  
 ユニバーサルサービス料は、あまねく日本全国においてユニバーサルサービス (NTT東西の加入電話等) の提供を確保するためにご負担いただく料金です。  
 なお、社団法人電気通信事業者協会から1番号当たりの費用 (番号準備) が公表されています。

内訳項目 金額 (円) BREAKDOWN BY CATEGORY (YEN)	内訳金額 (円) AMOUNT (YEN)	内訳等詳細 (DETAILS OF BREAKDOWN)	税区分 (TAX)
		ご利用期間 (2/1~2/29)	
◇基本使用料等 (計) 5,650	6,650	eximo 3GB超	合算
	6,350	(内訳) eximo	
	800	(内訳) spモード利用料	
	0	(参考) 高速通信ご利用データ量は 90.2G	合算
	-1,000	ドコモ光セット割	合算
◇通話料・通信料 (計) 1,909	89	5G・SMS通信料 2月ご利用分	合算
	10	他社接続サービス通信料 [5G] 2月ご利用分	合算
		ナビダイヤル等	
	1,700	かけ放題オプション定額料	合算
	1,900	かけ放題オプション定額料 (1800円)	合算
	-1,700	プラン変更料_音声オプション	合算
◇その他ご利用料金等 (計) 6,819	18	my dalz利用料 [日割] 2/26~2/29	合算
	52	スゴ得コンテンツ利用料 [日割] 2/26~2/29	合算
	55	クラウド容量オプション利用料 (50GB) [日割] 2/26~2/29	合算
	-120	いちおしバック初回申込割引料 [日割] 2/26~2/29	合算
	200	あんしんセキュリティ利用料	合算
	862	ケータイ補償サービス (1,000円コース) [日割] 2/1~2/25	合算
	137	smart あんしん補償/●1000円コース [日割] 2/26~2/29	合算
	400	あんしん遠隔サポート利用料	合算
	-329	あんしんバックモバイル割引 [日割] 2/1~2/25	合算
	-53	smart あんしんバック割引 [日割] 2/26~2/29	合算
	50	ケータイお探しサービス利用料	合算
	-50	ケータイお探しサービス割引料	合算
	400	dマガジン利用料	合算
	1,500	アプリ設定サポート 2月ご利用分	合算
	3,500	登録等手数料 (5G)	合算
	2	ユニバーサルサービス料/基本 1番号あたり2円のご請求となります	合算
			3月請求分 非対象等
			3月請求分 非対象等
			3月請求分 非対象等
◇消費税等相当額 (計) 1,417	1,417	消費税等相当額 (合計)	合算表示の料金合計×10%
◇合計 17,351	17,351	合計	
		<NTTドコモからのお知らせ>	
		○継続利用期間は、2月末で	25年4か月となりました。
		○ポイントのお知らせ	
		2月ご利用分に対する獲得ポイントは、	90です。
		(ポイント遡戻の対象になるご利用金額は、	9,168円です。)
		※その他の獲得ポイントはWEBをご確認ください。	

内訳項目 金額 (円) BREAKDOWN BY CATEGORY (YEN)	内訳金額 (円) AMOUNT (YEN)	内訳等詳細 (DETAILS OF BREAKDOWN)	税区分 (TAX)
		ご利用期間 (2/1~2/29)	
◇基本使用料等 (計) 5,200	5,200	戸建・タイプA/西	合 算
	0	(参考) BIGLOBE利用	合 算
◇その他ご利用料金等 (計) 450	500	ネットータルサポート利用料	合 算
	-50	あんしんバックプラス割引	合 算
◇消費税等相当額 (計) 565	565	消費税等相当額 (合計)	合算表示の料金合計 × 10%
◇合計 6,215	6,215	合計	
		<NTTドコモからのお知らせ>	
		○継続利用期間は、2月末で	7年11か月となりました。
		○ドコモ光/戸建のご契約期間は2月末で	1年11か月となりました。
		契約継続を希望されない場合、翌々月末までに	お申出をお願いいたします。
		○ポイントのお知らせ	
		2月ご利用分に対する獲得ポイントは、	50です。
		(ポイント達成の対象になるご利用金額は、	6,650円です。)
		※その他の獲得ポイントはWEBをご確認ください。	





内訳項目 金額 (円) BREAKDOWN BY CATEGORY (YEN)	内訳金額 (円) AMOUNT (YEN)	内訳等詳細 DETAILS OF BREAKDOWN	税区分 (TAX)
		ご利用期間 (3/1~3/31)	
◇基本使用料等 (計) 5,650	6,650	eximo 3GB超	合 算
	6,350	(内訳) eximo	
	300	(内訳) spモード利用料	
	0	(参考) 高速通信ご利用データ量は 115.0G	合 算
	-1,000	ドコモ光セット割	合 算
◇通話料・通信料 (計) 1,872	72	5G・SMS通信料 3月ご利用分	合 算
	1,800	かけ放題オプション定額料 (1800円)	合 算
◇その他ご利用料金等 (計) 1,284	100	my daliz利用料	合 算
	380	スゴ得コンテンツ利用料	合 算
	400	クラウド容量オプション利用料 (50GB)	合 算
	-768	いちおしバック初回申込割引料 [日割] 3/1~3/27	合 算
	-50	いちおしバック割引料 [日割] 3/28~3/31	合 算
	200	あんしんセキュリティ利用料	合 算
	1,000	smart あんしん補償/●1000円コース	合 算
	400	あんしん通話サポート利用料	合 算
	-380	smart あんしんバック割引	合 算
	50	ケータイお探しサービス利用料	合 算
	-50	ケータイお探しサービス割引料	合 算
	2	ユニバーサルサービス料/基本 1番号あたり2円のご請求となります	合 算
			4月請求分 非対象等
			4月請求分 非対象等
			4月請求分 非対象等
◇消費税等相当額 (計) 880	880	消費税等相当額 (合計) 合算表示の料金合計×10%	
◇合計 11,406	11,406	合計	
		<NTTドコモからのお知らせ>	
		○継続利用期間は、3月末で 26年5か月となりました。	
		○ポイントのお知らせ	
		3月ご利用分に対する獲得ポイントは、 80です。	
		(ポイント遡星の対象になるご利用金額は、 8,806円です。)	
		※その他の獲得ポイントはWEBをご確認ください。	



内訳項目 金額 (円) BREAKDOWN BY CATEGORY (YEN)	内訳金額 (円) AMOUNT (YEN)	内訳等詳細 (DETAILS OF BREAKDOWN)	税区分 (TAX)
		ご利用期間 (3/1~3/31)	
◇基本使用料等 (計) 5,200	5,200	戸建・タイプA/西	合 算
	0	(参考) BIGLOBE利用	合 算
◇その他ご利用料金等 (計) 450	500	ネットータルサポート利用料	合 算
	-50	あんしんバックプラス割引	合 算
◇消費税等相当額 (計) 565	565	消費税等相当額 (合計)	合算表示の料金合計×10%
◇合計 6,215	6,215	合計	
		<NTTドコモからのお知らせ>	
		○継続利用期間は、3月末で	8年となりました。
		○ドコモ光/戸建のご契約期間は3月末で	1年12か月となり満了となりました
		○ポイントのお知らせ	
		3月ご利用分に対する獲得ポイントは、	50です。
		(ポイント進呈の対象になるご利用金額は、	5,650円です。)
		※その他の獲得ポイントはWEBをご確認ください。	

口座振替のご案内 (おまとめ請求分)



NTTファイナンス株式会社  
〒108-0075 東京都港区港南1-2-70

発行年月日 2024年 3月17日発行  
発行会社 差出: NTTファイナンス (株)  
東京都港区港南1-2-70  
お問合せ先 0800-9991000 (無料)  
【還付先】  
〒536 大阪市城東区森の宮1-6  
-0025 -111 NLC森の宮ビル  
社用コード H30041311017 12084 05872 00 Z  
82 000010 0 1 24030301Z

野田 彰子 様

Webでのお問い合わせ先



024032103042094958

12084

日頃、NTTファイナンスをご利用いただきまして誠にありがとうございます。  
下記に記載の料金をご指定の口座から振替させていただきます。

( 1 / 4 ページ

お客様電話番号等 (BILLING NUMBER) お客様番号 (CUSTOMER NUMBER)	請求年月 (MONTH OF ISSUE)	振替金額 (TRANSFER AMOUNT OF MONEY)	振替日 (TRANSFER DAY)
[Redacted]	2024年 3月ご請求分	24,611円	2024年 4月 1日 (月)

お 知 ら せ

【NTTファイナンスからのお知らせ】

\*\*\* NTTグループ各社ご請求金額 \*\*\*

NTTドコモ分ご請求額	23,566円
NTT西日本分ご請求額	825円
NTTファイナンス分ご請求額	220円
(合計)	24,611円

詳細については、「ご請求内訳」をご覧ください。

\*\*\* NTTファイナンスからのお知らせ \*\*\*

2021年7月からの電話リレーサービス制度の開始に伴い、電話リレーサービス料として1番号あたり1.1円(税込)をご請求いたします。詳しくは、一般社団法人電気通信事業者協会もしくは各通信サービス提供会社のホームページをご確認ください。

\*\*\* 受付時間のお知らせ \*\*\*

おまとめ請求のご利用料金に関するお問合せ先(0800-999-1000)につきましては、受付時間を平日の午前9時~午後5時とさせていただきます。番号をよくお確かめのうえ、おかけいただきますようお願いいたします。

【NTTドコモからのお知らせ】

\*\*\* 電話番号毎のご利用金額(税込) \*\*\*

お知らせは次ページに続きます。

※振替日に振替が出来なかった場合は延滞利息を加算させていただきます場合があります。 ※口座振替をご利用のお客様で、振替日に振替ができなかった場合は、原則、振替日から起算して15日後に再度振替させていただきます。

NTTファイナンス株式会社 電話料金等料金領収証 (おまとめ請求分)  
RECEIPT OF TELECOMMUNICATION CHARGES

(2024年 3月17日発行)

お客様電話番号等  
(BILLING NUMBER)  
お客様番号  
(CUSTOMER NUMBER)

[Redacted]

ご請求先氏名  
(CUSTOMER NAME)

野田 彰子 様

右記、ご利用料金を口座振替により領収いたしました。  
The following amount was transferred from your account.

2024年 2月ご請求分	
2024年 2月 29日振替	
領収金額 (AMOUNT RECEIVED)	19,779 円
金融機関名 BANK/POST OFFICE	*****
口座番号 ACCOUNT	***

印紙税申告納付につき  
税務署承認済

NTTファイナンス株式会社  
〒108-0075  
東京都港区港南1-2-70



お 知 ら せ

17,351円  
6,215円

\*\*\* ドコモからのお知らせ \*\*\*

\*ドコモ携帯電話料金の適格請求書提供方法変更について\*

2024年6月請求分の請求書・口座振替のご案内・ご利用料金のご案内に事業者登録番号などを記載し適格請求書としてご利用いただけるように変更いたします。詳細については、ドコモのホームページに順次掲載いたします。これまでのご提供方法について、ご不便をおかけいたしましたこと深くお詫び申し上げます。

\*\*\* ドコモ光/戸建のお知らせ \*\*\*

3月末でドコモ光/戸建のご契約期間が満了となります。継続契約を希望されない場合、翌々月末までにお申出をお願いいたします。

ご請求内訳 (お客様番号 [REDACTED])

内訳項目 CHARGE BREAKDOWN BY CATEGORY (YEN)	金額(円) AMOUNT (YEN)	請求内訳等詳細 DETAILS OF CHARGE BREAKDOWN	税区分 *X
【ご毎月の請求額合計】			
◇NTTドコモ分ご請求額	23,566		
◇NTT西日本分ご請求額	825		
◇NTTファイナンス分ご請求額	220		
◇合計	24,611		
【NTTドコモ集計毎請求額】			
◇基本使用料等 (計)	10,850	基本使用料	合 算
◇通話料・通信料 (計)	1,909	5G・SMS通信料	合 算
		他社接続サービス通信料	合 算
		音声オプション定額料	合 算
◇その他ご利用料金等 (計)	7,069	付加機能使用料等	合 算
		初期設定サポート	合 算
		登録等手数料	合 算
		ユニバーサルサービス料	算 外
			非対象等 非対象等 非対象等
◇消費税等相当額 (計)	1,982	消費税等相当額 (合計)	合 算表示の料金合計×10%
◇小計	23,566	(小計)	
◇NTTファイナンスご利用分	220	口座振替のご案内/ご利用料金のご案内発行手数料	合 算
		消費税等相当額 (合計)	合 算表示の料金合計×10%
◇合計	23,786	合計	(2回繰請求分)

\*\*\* 各通信サービス提供会社のサービスに関するお問い合わせ先 \*\*\*

NTT東日本、NTT西日本のお客様 局番なしの「116」へ (一般電話からは無料)  
NTTコミュニケーションズのお客様 0120-506506  
NTTドコモのお客様 ドコモ携帯からは151 (無料) 0120-800-000  
※各社分請求額のうち、料金回収代行分は、各社からNTTファイナンスへ請求事務を委託しています。

\*\*\* ユニバーサルサービス料について \*\*\*

ユニバーサルサービス料は、ユニバーサルサービス (NTT東西の加入電話等) の提供を確保するために必要な費用の一部を通信事業者全体で電話番号数に応じて負担するユニバーサルサービス制度の趣旨に基づき、ご負担をお願いしている料金です。



お客様電話番号等  
BILLING NUMBER

請求年月  
MONTH OF ISSUE

2024年 3月ご請求分

ご請求内訳 (お客様番号 [REDACTED])

内訳項目 CHARGE BREAKDOWN BY CATEGORY (YEN)	金額(円)	内訳金額(円) AMOUNT (YEN)	請求内訳等詳細 DETAILS OF CHARGE BREAKDOWN	税区分 TAX
ご利用期間 (2/1~2/29)				
◇基本使用料等 (計)	5,200	5,200	戸建・タイプA/西 (参考) BIGLOBE利用	合算
◇その他ご利用料金等 (計)	450	500	ネットータルサポート利用料	合算
		-50	あんしんパックプラス割引	合算
◇消費税等相当額 (計)	565	565	消費税等相当額 (合計)	合算表示の料金合計×10%
◇合計	6,215	6,215	合計	
<p>&lt;NTTドコモからのお知らせ&gt;</p> <p>○継続利用期間は、2月末で 7年11か月となりました。</p> <p>○ドコモ光/戸建のご契約期間は2月末で 1年11か月となりました。</p> <p>契約継続を希望されない場合、翌々月末までに お申出をお願いいたします。</p> <p>○ポイントのお知らせ</p> <p>2月ご利用分に対する獲得ポイントは、 50です。</p> <p>(ポイント進呈の対象になるご利用金額は、 5,650円です。)</p> <p>※その他の獲得ポイントはWEBをご確認ください。</p>				
【NTT西日本集計毎請求額】				
◇NTT西日本ご利用分	495	450	フレッツ・テレビ伝送サービス利用料	合算
		45	消費税等相当額 (合計)	合算表示の料金合計×10%
◇料金回収代行サービスご利用分	330	330	テレビ視聴サービス利用料	非対象等
◇NTT西日本分 (小計)	825	825	(小計)	
◇合計	825	825	合計	(1回線請求分)
<電話番号毎の請求内訳>				
◇NTT西日本ご利用分	495	450	フレッツ・テレビ伝送サービス利用料	合算
		45	消費税等相当額 (合計)	2月1日~2月29日 合算表示の料金合計×10%
◇料金回収代行サービスご利用分	330	330	テレビ視聴サービス利用料	スカパーJ SAT株式会社ご利用分。テレビ視聴サービス利用料2月分 非対象等
◇NTT西日本分 (小計)	825	825	(小計)	
◇合計	825	825	合計	

## 過去のご利用額

現在表示中の番号



ご利用額

2024年3月ご利用分

一括請求サービス合計額 17,621円

2024年2月ご利用分

一括請求サービス合計額 23,566円

2024年1月ご利用分

一括請求サービス合計額 18,734円

2023年12月ご利用分

一括請求サービス合計額 19,015円

2023年11月ご利用分

一括請求サービス合計額 18,738円

2023年10月ご利用分

一括請求サービス合計額 23,373円

2023年9月ご利用分

一括請求サービス合計額 23,861円

2023年8月ご利用分

一括請求サービス合計額 23,455円

2023年7月ご利用分

一括請求サービス合計額 23,973円

2023年6月ご利用分

一括請求サービス合計額 24,062円

2023年5月ご利用分

一括請求サービス合計額 23,397円



## 2023年4月ご利用分

一括請求サービス合計額 23,513円

## 2023年3月ご利用分

一括請求サービス合計額 23,469円

## 2023年2月ご利用分

一括請求サービス合計額 24,138円

## 2023年1月ご利用分

一括請求サービス合計額 23,155円

### ご注意事項

- ・利用内訳、お知らせ(dポイントなど)の確認はできません。
- ・一括請求サービスをご利用の場合、グループ内各回線のご利用額の合計を表示します。

端末のメニューより本画面を閉じて、前画面に戻ってください。

Windows Mobile端末をご利用の場合は、端末のメニューにより、前画面に戻ってください。

(画面が表示されない場合は、画面を最新の状態に更新してください。)

※ 端末の操作については、機種により異なります。

[ページの先頭に戻る](#)

---

[お客様の個人情報に関するプライバシーポリシー](#)

[サイトご利用にあたって](#)

[eビリングご利用規約](#)

---

