

雇用状況報告書

(雇用者) 東大阪 翔の会  
野田 彰子



No	氏名 住所 親族関係	雇用期間 主な職務内容 給与(賃金)	按分率	
			按分率の根拠	
1	<p>■■■■■</p> <p>■■■■■</p> <p>☑ 雇用者の3親等以内の親族ではありません。</p>	<p>令和 5年 4月 1日～令和 6年 3月 31日</p> <p>政務活動補助業務</p> <p>・政務活動に必要な資料作成・図書及び資料の収集補助</p> <p>・政務活動の為に事務に要する用品調達等の補助</p> <p>(月額・日額・時給) 1,200円</p>	<p>政務活動(100)%</p> <p>その他の活動( )%</p>	<p>政務活動( )%</p> <p>その他の活動( )%</p>
	<p>☐ 雇用者の3親等以内の親族ではありません。</p>	<p>(月額・日額・時給) 円</p>	<p>政務活動( )%</p> <p>その他の活動( )%</p>	<p>政務活動( )%</p> <p>その他の活動( )%</p>
	<p>☐ 雇用者の3親等以内の親族ではありません。</p>	<p>(月額・日額・時給) 円</p>		

※提出資料として、雇用契約書の写しを添付

※親族関係について、3親等以内の親族にあたらぬ場合は☐にチェック

# 雇用契約書

## 被雇用者記入欄

氏名	■■■■■	生年月日	■■■■■
現住所	〒■■■■■		
電話番号	■■■■■	緊急時の連絡先	■■■■■

下記条件で契約を締結する。

## （雇用条件）

雇用期間	令和5年4月1日～令和6年3月31日		
就業場所	東大阪市西上小阪3-29		
業務内容	政務活動補助業務 ・ 政務活動に必要な資料作成・図書及び資料の収集補助 ・ 政務活動の為の事務に要する用品調達等の補助		
就業時間	午前10時～午後6時内（休憩1時間） ※但し、業務内容によっては就業時間や日の変更もありうる。		
休日	土・日曜日・祝日 ※但し、業務内容によっては休日の勤務もありうる。		
給与(賃金)	(月額・日額 時給)		1,200円
給与支払	未締め 翌月8日支払		
給与支払方法	現金払い		

上記雇用期間満了をもって本契約を解除する。

※本契約書は2通作成し、雇用者及び被雇用者双方が各1通を保管する。

令和5年4月1日

(雇用者) 会派名と代表者名  
東大阪 翔の会

野田 新子



様式第12 (第6条第3項関係)

領収書貼付用紙		4/10	No. 1
支出内容	人件費 調査研究補助業務給料 3月分		
総経費	94,800 円	政務活動費	計上額 94,800 円
			按分率 1

※按分の場合は、按分の内容と政務活動費として計上する金額を記載すること。  
 ※図書等の購入については、領収書で書名が確認できないときは余白に記載すること。  
 ※その他、補足事項があるときは余白に記載すること。

領 収 証

東阪 翔の会 様      2023年 4月 10日

★ 494800-

但 23年3月1~31日 3月分と2  
 上記正に領収いたしました

内 訳  
 税抜金額  
 消費税額等(%)  
 内 訳  
 税抜金額  
 消費税額等(%)



登録番号 \_\_\_\_\_ 581020

注) 1ページに複数枚の貼り付け可。ただし、重ならないように貼り付けること。

3月分 労働時間表

スタッフ

月	日	曜日	時 間	時 間	合計時間	
3	1	水		18:30~21:30	3	
	2	木		18:30~20:30	2	
	3	金				
	4	土		18:30~21:30	3	
	5	日	10:00~12:00	13:00~18:00	7	
	6	月				
	7	火		18:30~21:30	3	
	8	水				
	9	木		18:30~21:30	3	
	10	金				
	11	土	10:00~12:00	13:00~18:00	7	
	12	日	10:00~12:00	13:00~18:00	7	
	13	月				
	14	火				
	15	水		18:30~20:30	2	
	16	木		18:30~21:30	3	
	17	金		18:30~20:30	2	
	18	土	10:00~12:00	13:00~18:00	7	
	19	日	10:00~12:00	13:00~18:00	7	
	20	月				
	21	火		13:00~17:00	4	
	22	水				
	23	木		18:30~21:30	3	
	24	金				
	25	土		18:30~21:30	3	
	26	日	10:00~12:00	13:00~18:00	7	
	27	月				
	28	火		18:30~21:30	3	
	29	水				
	30	木		18:30~21:30	3	
	31	金				
2023年3月分合計時間					79	94,800 円

様式第12 (第6条第3項関係)

領収書貼付用紙				No. <u>2</u>
支出内容	その他経費 (事務費)	コピー代		
総経費	3,300 円	政務活動費	計上額	3,300 円
				按分率 <u>1</u>

※按分の場合は、按分の内容と政務活動費として計上する金額を記載すること。  
 ※図書等の購入については、領収書で書名が確認できないときは余白に記載すること。  
 ※その他、補足事項があるときは余白に記載すること。

No 003893

## 領 収 証

令和 5 年 4 月 30 日

東大阪翔の会様

印  
紙

金額	百万	千	円	¥3300
----	----	---	---	-------

但 RS.2A コピー代 (10 座指箱分)

上記の金額正に領収致しました

 株式会社 **カンサイ**

本 社 大阪市東成区深江南1丁目12-14  
 TEL 06-6976-6051 FAX 06-6974-3393

京町堀 TEL 06-6446-1212 FAX 06-6443-3221  
 東大阪 TEL 072-062-8451 FAX 072-964-8876  
 O B P TEL 06-6942-4466 FAX 06-6942-4468

係 印  

注) 1ページに複数枚の貼り付け可。ただし、重ならないように貼り付けること。

様式第12 (第6条第3項関係)

領収書貼付用紙				4/29	No. 3
支出内容	その他経費 (日常活動費)	電車賃チャージ代			
総経費	1,000 円	政務活動費	計上額	250 円	按分率 $\frac{1}{4}$

※按分の場合は、按分の内容と政務活動費として計上する金額を記載すること。  
 ※図書等の購入については、領収書で書名が確認できないときは余白に記載すること。  
 ※その他、補足事項があるときは余白に記載すること。

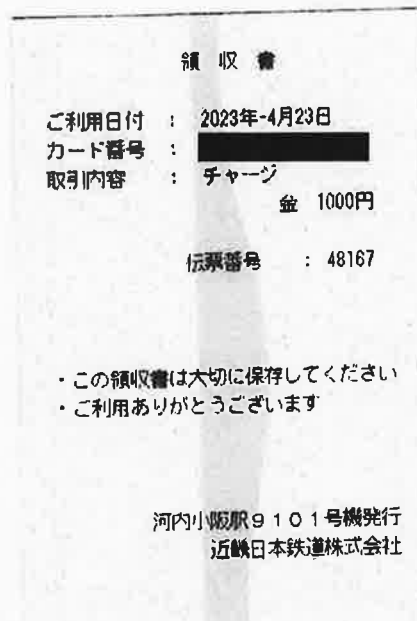

注) 1ページに複数枚の貼り付け可。ただし、重ならないように貼り付けること。

様式第12 (第6条第3項関係)

領収書貼付用紙		No. 4
支出内容	その他経費 (日常活動費)	電車賃チャージ代
総経費	1,000 円	政務活動費 計上額 250 円
		按分率 $\frac{1}{4}$

※按分の場合は、按分の内容と政務活動費として計上する金額を記載すること。  
 ※図書等の購入については、領収書で書名が確認できないときは余白に記載すること。  
 ※その他、補足事項があるときは余白に記載すること。

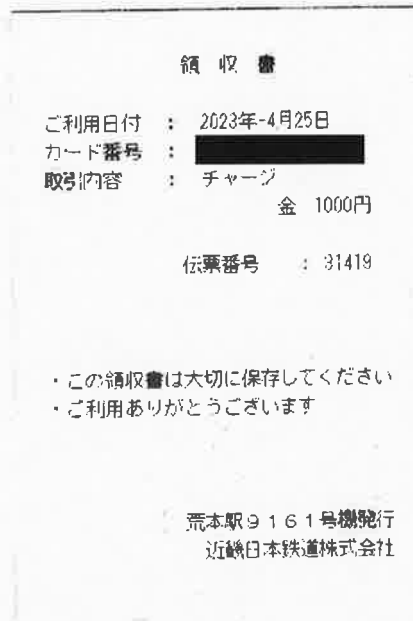

注) 1ページに複数枚の貼り付け可。ただし、重ならないように貼り付けること。

様式第12 (第6条第3項関係)

領収書貼付用紙		466	No. 5
支出内容	その他経費 (日常活動費)	電車賃チャージ代	
総経費	10,000 円	政務活動費	計上額 2,500 円
			按分率 $\frac{1}{4}$

※按分の場合は、按分の内容と政務活動費として計上する金額を記載すること。  
 ※図書等の購入については、領収書で書名が確認できないときは余白に記載すること。  
 ※その他、補足事項があるときは余白に記載すること。

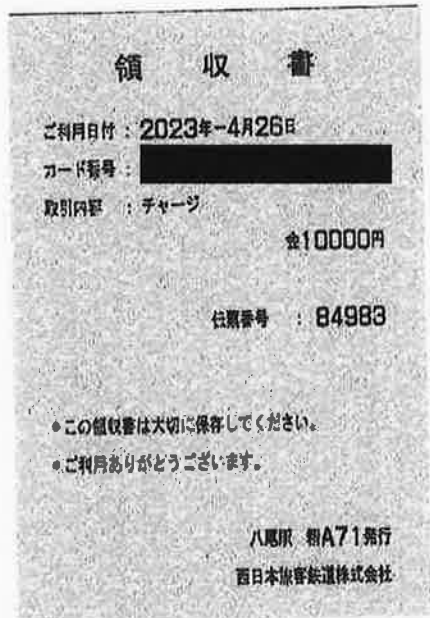

注) 1ページに複数枚の貼り付け可。ただし、重ならないように貼り付けること。



SMART ICOCA の利用履歴照会

SMART ICOCA ご利用履歴 (当月を含め過去6ヶ月)

照会したい年月を選択して「検索」ボタンをクリックしてください。

会員情報

お名前 野田 彰子 様

2023/04 ▼ 年/月



- ※新しいものから最大500件まで表示できます。
- ※履歴の反映には数日かかります。
- ※ご利用状況等により履歴が反映されない場合があります。
- ※番号は、お客様のSMART ICOCAの裏面に記載されるJWで始まる番号の下4ケタです。
- ※一部クイックチャージの実績が反映されないことがあります。「SMART ICOCAクイックチャージ履歴照会」でご確認ください。

↓ チェックを入れた日付の日付を表示する

<input checked="" type="checkbox"/>	04/28	近鉄河内花園	近鉄河内小阪	鉄道利用	-240 円	8,921 円
<input checked="" type="checkbox"/>	04/28	近鉄河内小阪	近鉄河内花園	鉄道利用	-240 円	9,161 円
<input checked="" type="checkbox"/>	04/28	近鉄河内小阪	近鉄八戸ノ里	鉄道利用	-180 円	9,401 円
<input checked="" type="checkbox"/>	04/26	近鉄河内山本	近鉄河内永和	鉄道利用	-300 円	9,581 円
<input checked="" type="checkbox"/>	04/26	J R 河内永和	八尾	鉄道利用	-190 円	9,881 円
<input checked="" type="checkbox"/>	04/26	八尾		チャージ	10,000 円	10,071 円
<input checked="" type="checkbox"/>	04/25	近鉄大原藪波	近鉄河内永和	鉄道利用	-300 円	71 円
<input checked="" type="checkbox"/>	04/25	近鉄荒本	大地難波	鉄道利用	-510 円	371 円
<input checked="" type="checkbox"/>	04/25	大地高井田	近鉄荒本	鉄道利用	-390 円	881 円
<input checked="" type="checkbox"/>	04/25	近鉄荒本		チャージ	1,000 円	1,271 円
<input checked="" type="checkbox"/>	04/25	J R 河内永和	高井田中央	鉄道利用	-140 円	271 円
<input checked="" type="checkbox"/>	04/23	近鉄八戸ノ里	近鉄河内小阪	鉄道利用	-180 円	411 円
<input checked="" type="checkbox"/>	04/23	近鉄久宝寺口	近鉄八戸ノ里	鉄道利用	-300 円	591 円
<input checked="" type="checkbox"/>	04/23	近鉄河内小阪	近鉄久宝寺口	鉄道利用	-240 円	891 円
<input checked="" type="checkbox"/>	04/23	近鉄河内小阪		チャージ	1,000 円	1,131 円
<input checked="" type="checkbox"/>	04/22	近鉄日本橋	近鉄河内小阪	鉄道利用	-300 円	131 円
<input checked="" type="checkbox"/>	04/22	大地堺筋本町	大地日本橋	鉄道利用	-190 円	431 円
<input checked="" type="checkbox"/>	04/22	大地日本橋	大地堺筋本町	鉄道利用	-190 円	621 円
<input checked="" type="checkbox"/>	04/22	近鉄河内小阪	近鉄日本橋	鉄道利用	-300 円	811 円

<input checked="" type="checkbox"/>	04/21	近鉄バス		バス等利用	-250 円	1,111 円
<input checked="" type="checkbox"/>	04/20	住道	J R 河内永和	鉄道利用	-190 円	1,361 円
<input checked="" type="checkbox"/>	04/20	J R 河内永和	住道	鉄道利用	-190 円	1,551 円
<input checked="" type="checkbox"/>	04/20	近鉄河内山本	近鉄河内小阪	鉄道利用	-300 円	1,741 円
<input checked="" type="checkbox"/>	04/20	近鉄河内小阪	近鉄河内山本	鉄道利用	-300 円	2,041 円
<input checked="" type="checkbox"/>	04/19	近鉄河内小阪	近鉄大塚難波	鉄道利用	-300 円	2,341 円
<input checked="" type="checkbox"/>	04/15	近鉄大塚上本町	近鉄河内永和	鉄道利用	-240 円	2,641 円
<input checked="" type="checkbox"/>	04/15	阪神九条	近鉄大塚上本町	鉄道利用	-400 円	2,881 円
<input checked="" type="checkbox"/>	04/15	近鉄河内小阪	阪神九条	鉄道利用	-520 円	3,281 円
<input checked="" type="checkbox"/>	04/14	近鉄大塚難波	近鉄河内小阪	鉄道利用	-300 円	3,801 円
<input checked="" type="checkbox"/>	04/14	大地心斎橋	大地難波	鉄道利用	-190 円	4,101 円
<input checked="" type="checkbox"/>	04/14	大地難波	大地心斎橋	鉄道利用	-190 円	4,291 円
<input checked="" type="checkbox"/>	04/14	近鉄河内小阪	近鉄大塚難波	鉄道利用	-300 円	4,481 円
<input checked="" type="checkbox"/>	04/14	近鉄若江岩田	近鉄河内小阪	鉄道利用	-180 円	4,781 円
<input checked="" type="checkbox"/>	04/14	近鉄河内小阪	近鉄若江岩田	鉄道利用	-180 円	4,961 円
<input checked="" type="checkbox"/>	04/12	J R 河内永和	北新地	鉄道利用	-230 円	5,141 円
<input checked="" type="checkbox"/>	04/09	近鉄東花園	近鉄河内小阪	鉄道利用	-240 円	5,371 円
<input checked="" type="checkbox"/>	04/09	近鉄河内小阪	近鉄東花園	鉄道利用	-240 円	5,611 円
<input checked="" type="checkbox"/>	04/07	近鉄大塚難波	近鉄河内永和	鉄道利用	-300 円	5,851 円
<input checked="" type="checkbox"/>	04/07	大地天王寺	大地難波	鉄道利用	-240 円	6,151 円
<input checked="" type="checkbox"/>	04/07	大地西中島南方	大地天王寺	鉄道利用	-290 円	6,391 円
<input checked="" type="checkbox"/>	04/07	J R 河内永和	新大阪	鉄道利用	-230 円	6,681 円
<input checked="" type="checkbox"/>	04/05	近鉄河内小阪	近鉄布施	鉄道利用	-180 円	6,911 円
<input checked="" type="checkbox"/>	04/05	近鉄八尾	近鉄河内小阪	鉄道利用	-300 円	7,091 円
<input checked="" type="checkbox"/>	04/05	近鉄河内小阪	近鉄八尾	鉄道利用	-300 円	7,391 円
<input checked="" type="checkbox"/>	04/04	近鉄八尾	近鉄河内永和	鉄道利用	-300 円	7,691 円
<input checked="" type="checkbox"/>	04/04	J R 河内永和	久宝寺	鉄道利用	-170 円	7,991 円

↑ チェックを入れたものだけを表示する

戻る

↑ 表の一番上へ

> 個人情報の取り扱いに関する当社の基本方針

〒595-8501 大阪府守口市大船場1-10-10  
 近畿日本鉄道株式会社 近畿日本鉄道 本社 77143

よくあるご質問

<b>領収書貼付用紙</b>		48 No. 6
<b>支出内容</b>	会議費 <u>倫理経営講演会</u>	按分率 <u>1</u>
総経費 <u>3,000</u> 円	政務活動費 計上額 <u>3,000</u> 円	

※按分の場合は、按分の内容と政務活動費として計上する金額を記載すること。  
 ※図書等の購入については、領収書で書名が確認できないときは余白に記載すること。  
 ※その他、補足事項があるときは余白に記載すること。

**領 収 書**

野田 しょう 御中 2023年 4月 28日

---

**金額 3,000 (税込)**

---

但  
 倫理経営講演会  
 上記正に領収いたしました。

内訳

税抜金額 \_\_\_\_\_

消費税等 \_\_\_\_\_

**東大阪市倫理法人会**

581-0039

八尾市太田新町7-25

(株) ティーエルエス



注) 1ページに複数枚の貼り付け可。ただし、重ならないように貼り付けること。

会議費  
調査費 活動記録簿

No. 6

会派名とその経理責任者名

東大阪 翔の会 野田 彰子



年月日	令和 5年 4月 28日 ( 金 )
会議名称	倫理経営講演会
主催者	東大阪市倫理法人会
開催場所	U-エッセニテ、ホム TTS 2号-6F
参加人数	35名
目的・内容	<p>『経営力を磨く～自己変革に挑む』</p> <p>・ 倫理法人会 の定期的 勉強会 正しい倫理観を培って経営に臨む 事と目的。 予めに合点 講師の 講演を聴き、意見交換をしよう。</p>

上記会議に要した経費の内訳を下記に記載する。

経費項目	支出明細	金額	経費項目	支出明細	金額
参加費	3,000	3,000			
備考			支出合計	3,000	

会議の開催通知・スケジュール等を添付すること。

ただし、添付できない理由がある場合は理由を明記すること。

野田 しょう子

4月28日

倫理経営講演会 ～東大阪市倫理法人会

『経営力を磨く～自己変革に挑む』3時間近くに渡る お二人の講師と共に。

その後は東大阪のメンバーで納め会へ。

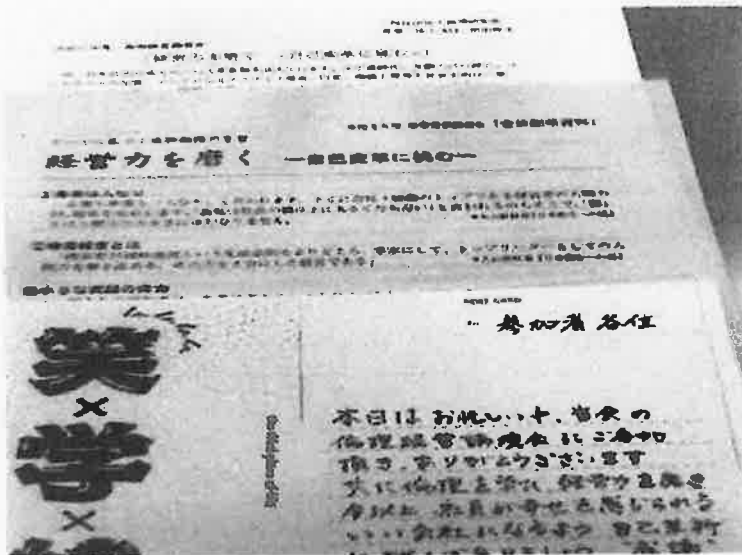

領収書貼付用紙		7/10	No. 7
支出内容	人件費 調査研究補助業務給料	4月分	
総経費	86,400 円	政務活動費	計上額 86,400 円
			按分率 1

※按分の場合は、按分の内容と政務活動費として計上する金額を記載すること。  
 ※図書等の購入については、領収書で書名が確認できないときは余白に記載すること。  
 ※その他、補足事項があるときは余白に記載すること。

領 収 証

東大阪翔の会様      2023年5月10日

★	4	8	6	4	0	0	-	-	-
---	---	---	---	---	---	---	---	---	---

但 25.4% 4月分  
 上記正に領収いたしました

内 訳	
税抜金額	
消費税額等(%)	
内 訳	
税抜金額	
消費税額等(%)	



登録番号 \_\_\_\_\_ 581020

注) 1ページに複数枚の貼り付け可。ただし、重ならないように貼り付けること。

## 4月分 労働時間表

スタッフ

月	日	曜日	時 間	時 間	合計時間	
4	1	土		18:30~21:30	3	
	2	日	10:00~12:00	13:00~18:00	7	
	3	月		18:30~20:30	2	
	4	火		18:30~20:30	2	
	5	水		18:30~21:30	3	
	6	木				
	7	金		18:30~20:30	2	
	8	土				
	9	日	10:00~12:00	13:00~17:00	6	
	10	月				
	11	火				
	12	水		18:30~21:30	3	
	13	木				
	14	金		18:30~20:30	2	
	15	土	10:00~12:00	13:00~18:00	7	
	16	日	10:00~12:00	13:00~17:00	6	
	17	月				
	18	火				
	19	水		18:30~20:30	2	
	20	木				
	21	金		18:30~20:30	2	
	22	土				
	23	日	10:00~12:00	13:00~18:00	7	
	24	月				
	25	火				
	26	水		18:30~21:30	3	
	27	木		18:30~21:30	3	
	28	金				
	29	土	10:00~12:00	13:00~17:00	6	
	30	日	10:00~12:00	13:00~17:00	6	
2023年 4月分合計時間					72	86,400 円

様式第12 (第6条第3項関係)

領収書貼付用紙				5/22	No. 8
支出内容	その他経費 (事務費)	コピー代			
総経費	3,300 円	政務活動費	計上額	3,300 円	按分率 /

※按分の場合は、按分の内容と政務活動費として計上する金額を記載すること。  
 ※図書等の購入については、領収書で書名が確認できないときは余白に記載すること。  
 ※その他、補足事項があるときは余白に記載すること。

No 003924

領 収 証

令和 5 年 5 月 22 日

東大阪翔の会様

印  
紙

金額		百万		千	円
				¥	3300

但 R5.3月分コピー代 (口座振替分)

上記の金額正に領収致しました

株式会社 カンサイ

本社 大阪市東成区深江南1丁目12-14  
 TEL 06-6976-6051 FAX 06-6974-3393

京町堀 TEL 06-6446-1212 FAX 06-6443-3221  
 東大阪 TEL 072-962-8451 FAX 072-964-8876  
 O B P TEL 06-6942-4466 FAX 06-6942-4468



注) 1ページに複数枚の貼り付け可。ただし、重ならないように貼り付けること。



様式第12 (第6条第3項関係)

領収書貼付用紙		5/22	No. 9
支出内容	会議費	経済の発展会 領収金	
総経費	1,100 円	政務活動費	計上額 1,100 円
			按分率 1

※按分の場合は、按分の内容と政務活動費として計上する金額を記載すること。  
 ※図書等の購入については、領収書で書名が確認できないときは余白に記載すること。  
 ※その他、補足事項があるときは余白に記載すること。

領 収 証 野 田 し ょ う こ 様 No. \_\_\_\_\_

★ ¥ 1,100-

但 領収金

令和 5 年 5 月 22 日 上記正に領収いたしました

内 訳  
 税抜金額  
 消費税額等( %)

取 入  
 印 紙

ココヨ ウケ-65

〒577-0802  
 東大阪市小阪本町1丁目1番7号  
 エフエスビル2F

税 理 士  
 TEL 06(6720)4601

注) 1ページに複数枚の貼り付け可。ただし、重ならないように貼り付けること。

No. 9

会議費 活動記録簿

会派名とその経理責任者名

東大阪 翔の会

野田 彰子



年月日	令和 5年 5月 22日 ( 月 )
会議名称	経済の勉強会 備かりマンデー
主催者	土山 知
開催場所	土山 合同会館3F.
参加人数	10 名
目的・内容	<p>大阪商業大学総合経営経営者楽部教授 経済学博士 中津先生</p> <p>関西の魅力・大阪は国際金融都市に脱皮できるか2023年世界の動きまで</p> <p>毎月開催.</p> <p>互に 経済の動向と世界の中の日本. 大阪について 勉強会.</p>

上記会議に要した経費の内訳を下記に記載する。

経費項目	支出明細	金額	経費項目	支出明細	金額
参加費	1,100	1,100			
備考			支出合計	1,100	

会議の開催通知・スケジュール等を添付すること。

ただし、添付できない理由がある場合は理由を明記すること。

野田 しょう子

5月22日

備かりマンデー

大阪商業大学総合経営学部教授・経済学博士

中津先生との勉強会。

今日は 教授のお母様も生徒さんとしてご参加、関西の魅力 大阪は国際金融都市に脱皮できるか、

2023年世界の動きまで 濃い時間。

有志での懇親会も。



大阪府・大阪市は「国際金融都市構想」の実現を目指す  
税制優遇(地方税の法人事業税、法人府民税を10年間免除)で外資を誘致  
ただ、東京、福岡が先行

1. 大阪の現在地

大阪の地盤沈下を克服する手段としての外資系金融関連企業誘致

30社を誘致する目標だが、実績はゼロ

「国際金融センターランキング」

1位ニューヨーク、2位ロンドン、3位シンガポール、4位香港

大阪は37位

東京: 「拠点開設サポートオフィス」を設立、10社超の外資を誘致

福岡: 香港の資産運用会社、シンガポールのフィンテック企業などを誘致

大阪: 優遇税制、事務所家賃補助、国家戦略特区認定(国税の減税措置)

法人所得税(表面税率)の国際比較

大阪(日本)23.2%、シンガポール17.0%、香港16.5%

2. 大阪の金融取引所と新商品

「大阪デジタルエクスチェンジ」(ODX)の新設(2021年)

SBIグループ中心の私設取引所(PTS)の運営会社

PTSとは証券取引所を介さずに株式などを売買

2022年6月に運営開始、2023年にデジタル証券の取り扱い開始

デジタル証券: プロックチェーン(分散型台帳)技術を使い、電子的に発行する証券

不動産や社債などを小口売買

スタートアップ企業がデジタル証券を発行、資金調達可能

SBIグループは大阪と連携協定を締結

日本取引所グループ(JPX)傘下の大阪取引所

2023年5月、短期金利先物を上場

金融政策の転換に備えたりスクヘッジ(回避)

堂島取引所

2023年3月、貴金属市場を開設(コメ先物の廃止)

ツトなし

誘致に妙味があるかどうか: 進出判断の基準

3. 大阪進出を決断した外資

米投資ファンド・ペインキャピタル: 2023年4月に大阪市内に拠点開設する方針

事業承継、カーブアウト(大企業の事業切り離し)案件などを手がける

大阪市の「グランフロント大阪」にオフィス

大阪には事業承継などの潜在的な事業機会があると判断

事業範囲は関西2府4県、四国、中国地方、九州も対象

外国戦略を強化したい企業とパートナーシップも

金融機関との提携も視野に

産学連携を目指すスタートアップとの連携も

税率は海外に比べて高い

	大阪	香港
法人所得税(表面税率%)	23.2	17.0
個人所得税(最高税率%)	45.95	22.0
事務所賃料(米ドル)	31	63
	65	100
		30
		131

(注)事務所賃料は1平方メートル当たりの月額、大阪は梅田地区、出所はジェトロ

各取引所の概要

	大阪取引所	堂島取引所
設立年	2021年	1952年
拠点	東京港区(23年にも大阪へ)	大阪市中央区
商品	株式など(PTS)	株式、債券、商品などの先物やオプション
取引高	1208万株	125万枚
予定	23年にもデジタル証券の取り扱い開始	23年3月に短期金利先物を上場

3月13日 - 3月14日

# 時と刻む

「時と刻む」は、長年、国有資産の払い下げを安く受けようとした政商などと記されてきたが、近年の研究で「濡れ衣」だった可能性が高まり、今春から複数の教科書会社が記述を修正した。その背景には、五代が開学の祖と仰ぐ大阪市立大学(現大阪公立大学)の同窓生らの名誉回復運動があった。

五代は薩摩藩出身。幕末の1865年、藩留学生を率いて渡英、産業の最先端を学んだ。維新後は新政府から民間に転じ、大阪で鉱山、貿易、鉄道など多くの事業の立ち上げに貢献。堂島米会所を再興し、大阪株式取引所(現大阪取引所)、大阪商法会議所(現大阪商工会議所)などを相次いで創設した。

## 大阪復活に道筋

大阪市大の源流、大阪商業講習所の開校も功績の一つ。大阪の復活に道筋をつけた恩人とも呼ばれる。大阪市立大学同窓会は2016年、生誕180周年

# 五代友厚の濡れ衣はらせ



五代友厚  
大阪商工会議所蔵



広瀬幸平にあてた井明書の冒頭と末尾  
(住友史料館蔵)

## 五代友厚の歩み

1836年	薩摩国鹿兒島郡城ヶ谷で誕生
65	薩摩藩の留学生を連れて渡英
68	明治新政府の参与、大阪在勤
69	横浜転勤、官職を辞し大阪へ
73	鉱山管理会社・弘成館を設立
78	大阪株式取引所(現大阪取引所)を設立 大阪商法会議所(現大阪商工会議所)を設立、初代会頭に
80	大阪商業講習所(後の大阪市立大)を設立
81	大阪の実業家らとの共同出資で関西貿易社を設立、総監に 開拓使の官有物払い下げが問題化し、政府批判が激化
85	東京の別邸で死去



大阪市立大学同窓会が建てた銅像  
(大阪市住吉区)

## 大阪市大「開学の祖」、同窓生が奔走

油の向(こ)を長(び)とせ、降幕式にはNHK連続テレビ小説「あさが来た」で五代役を演じた俳優、ディーン・フジオカさんも訪れた。銅像建立では卒業生らから多くの寄付が集まった。同窓会は18年、五代友厚記念事業委員会を立ち上げ、五代の志を継ぐ人材を育てようと国際ビジネス演習などの寄付講座を開講。新たな伝記の出版、シンポジウム開催にも取り組んだ。

折しも大阪府立大学との連携にも取り組んだ。降幕式の前「ラストイチャイ」の取り組みとして特に力を入れたのが、五代が歴史の流れの中で負った「汚名」をそぐことだった。開拓使長官の黒田清隆が、同じ薩摩藩出身の政商・五代友厚に、鉱山や工場などの官有物を安価で払い下げようとした。1881年(明治14年)の「北海道開拓使官有物払い下げ事件」について、高校日本史の教科書などでは長年、こう記述されてきた。

り、五代も非難と攻撃の対象となった。市大OBで「新・五代友厚伝」を著した八木孝昌さんらによると、同事件が問題化したのは、当時の新聞が「五代らが設立した関西貿易社が開拓使と結託し、北海道の物産を一手に引き受けようとしている」と報じたのがきっかけ。八木さんは「記事は根拠だが、政府批判の中で真実のように広まった」と指摘する。誤報と断じる根拠は当時

払い下げ先は開拓使幹部が退職して設立する民間会社とあり、五代や関西貿易社の名前は一切ないという。また、土佐藩出身の政治家、佐佐木高行の日記には「黒田が五代に払い下げを打診したところ『採算が合わない』と断られた」とあった。この記述を発見した住友史料館の末岡照啓さんは「関西貿易社は大阪の豪商らの共同出資会社。五代は役員や株主の意向に背いて事業を進めることはできなかった」と指摘する。

その結果、山川出版社など4社が23年度版から記述を変更。第一学習社は払い下げ先を「開拓使官吏が退職して設立しようとした民間会社」と改め、他の会社も「関西貿易社に払い下げようとしている」と新聞に報じられて問題になった。などの記述に変えた。名誉回復に140年余りかかったのは、事件当時、五代が反論しなかったことも大きな要因だが、「実は住友初代総理事の広瀬幸平宛てに送った井明の書簡がある」と末岡さん。広瀬は大阪商法会議所の副会長、関西貿易社の副総監として五代を支えた人物だ。

井明書には▽関西貿易社への払い下げ記事は誤報▽新聞での反論も検討したが断念した—とある。政府の重要な人物から「気にかけるな。放蕩してほしい」と諭されたとも記し、末岡さんは「黒田らの立場を考慮したのでは」とみる。書簡には「青天白日、毫毛天地二愧チス」の文字が躍る。悪い行いは全くなし、少しも心にやましいところはない、という意味だ。事件の4年後、49歳で死去した五代は、いずれ井明の機会はあると信じていたのだろうか。

# 十三再開発に350億円

## 阪急阪神不動産、タワマン建設軸に

阪急阪神不動産は大阪市淀川区の阪急電鉄十三駅近くで超高層マンションを柱とした再開発に350億円程度を投じる。歓楽街のイメージが強いエリアに住まいの魅力も高めるまちづくりをめざす。阪急の3路線が結節する十三は、新大阪、関西国際空港につながる新線の乗り入れも検討されている。利便性が増せばマンション需要も見込めると判断した。

十三駅東口側の淀川区役所跡地に「シオタワーマンション」を建設中で、2026年に竣工する予定だ。地上39階建て総戸

### 保育所や図書館も併設

### 歓楽街に住環境整備



数712戸で、建物には大阪市立図書館や保育所、スーパーマーケットなども入る。単独で開発する物件としては最多戸数になるという。道路を挟んで西側には学校法人履正社が運営する医療専門学校を開設する。

この再開発は子育て世帯の流入を促し街全体の活性化を狙う大阪府が事業者を募集し、20年に阪急阪神不動産などと70年間の定期借地契約を結んでスタートした。

淀川区によると、市の公募条件は予定賃料を月

額440万8000円と提示していた。阪急阪神不動産などは861万9000円で契約し、2倍近くでも採算がとれる事業と位置づける。

高さ約144メートルとなるタワーマンションは、淀川の北側エリアでは最高層となる。6日、物件の公式サイトを開設した。

十三エリアは、淀川を渡る商業やビジネスの中心地である梅田で、同程度の距離に新大阪駅もあり、交通の利便性は非常に高い。昔ながらの飲食店などが多く軒を連ね、にぎわいもある。そのため、単身向けのマンションは増えつつある

十三駅は阪急京都、神戸、宝塚の3路線が乗り入れる。1日あたりの乗降客数は約5万8000人で大阪府内の阪急の駅では大阪梅田駅に次いで2番目に多い。阪急は十三駅から関空までつながる「なにわ筋連絡線(仮称)」と新大阪に乗り入

れる新大阪連絡線(同)の2路線の事業化を検討している。実現すればさらに増える可能性がある。マンションから徒歩5分の淀川河川敷には、近畿地方整備局が25年までに船着き場の整備を計画している。国際博覧会(大阪・関西万博)の会場となる夢洲(ゆめしま)と

十三を結ぶ水上輸送も実現させた。阪急阪神ホールディングスは、交通インフラの充実や梅田や新大阪への近さから、十三駅周辺の再開発で定住人口や鉄道利用者の増加を狙う。新たなまちづくりで沿線の魅力向上につなげたい考えだ。

(古田翔悟)

阪急十三駅近くに「シオタワーマンション」を建設中



# 近鉄グループの再編成

大阪商業大学総合経営学術教授・経済学博士・中津孝司

近鉄グループホールディングス：鉄道、ホテル、不動産が中心

近畿日本鉄道：私鉄最長の路線

1914年、大阪-奈良間の開業以来、事業を拡大、私鉄最大手

リゾート開発や旅行業への参入で「総合多角経営」

鉄道部門：人口減の逆風

新型コロナウイルスによる打撃の克服

ホテル部門：資産売却、国際物流：近鉄エクスプレスを1,680億円で完全子会社に

近鉄グループの連結売上高：1兆6,960億円(2023年3月期)、私鉄最大規模

国際物流、営業利益の5割

有利子負債：1兆3,000億円、近鉄エクスプレスの買収で膨らむ

自己資本比率：17.3%

悪化した財務の立て直しが課題

## 1. 大胆な構造改革

国際物流部門：近鉄エクスプレス

フォロワー(混載貨物事業)

世界に拠点を巡らし、航空会社から貨物スペースを仕入れて荷物をまとめ運ぶ

医薬品、電子部品などの輸送が増加

法人向け事業、グループ全体の収益に寄与

鉄道部門：大阪一名古屋など総路線は500キロメートル

伊勢志摩、奈良など沿線を観光地と融合

しかし、コロナ禍で打撃

不動産、小売事業も人口減の影響

資金確保

「都ホテル京都八条」など保有する8ホテルの土地、建物を米投資ファンドに売却

今後、鉄道、不動産、国際物流を成長の柱に

2023年4月から鉄道運賃を平均17%引き上げ、値上げの増収効果は150億円

バリアフリー工事、通勤車両の更新

## 2. ホテルの売却で活路

「都ホテルズ&リゾーツ」ブランドで国内外に24施設を運営

所有する8ホテルを2021年秋、米投資会社ブラックストーン・グループに売却

投資会社からの運託に切り替え

近鉄グループは沿線幅員も開発と鉄道輸送をセットで提供し成長

主力事業だったが、売上高営業利益率は1%台

宿泊施設の売却、利益率を改善する狙い

「都ホテル京都八条」とユニバーサル・スタジオ・ジャパン(USJ)周辺の「ホテル近鉄ユ

ニバーサル・シティ」を数十億円かけて改装、運営方式のために近鉄側の負担なし

旅行子会社のKNT-CTは脱店舗を進め、人員削減

新規出店も運営受託方式を採用、沿線のホテルは自前主義の一方で、沿線外は運営だけ

観光需要は回復

夢洲(ゆめしま)に特急を乗り入れ、夢洲と伊勢志摩を結ぶ観光列車

「空飛ぶクルマ」を開発するスカイドライブへの出資、伊勢志摩、大阪から発着

近鉄GHDの営業利益の内訳

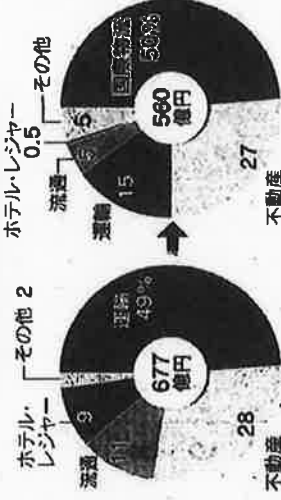

2019年3月期

23年3月期

(注) 営業利益の調整や四捨五入の都合で合計は100%にはならない。22年3月期から収益認識に関する会計基準を適用

# 近鉄GHD、純利益最高

## 前期2倍、鉄道利用が回復

近鉄グループホールディングスが2日発表した2023年3月期の連結決算は純利益が前期の2・1倍の887億円となり、過去最高を更新した。新型コロナウイルス禍が落ち着いた後、鉄道利用や旅行需要が回復した。22年夏に連結子会社化した近鉄エクスプレスの株式価値の再評価益の計上も利益を押し上げた。純利益はJR西日本を含めた関西の鉄道会社では最大になった。

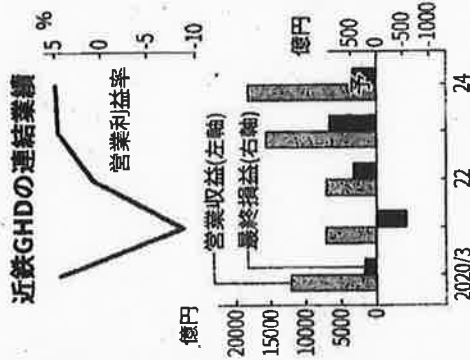

会社では、傘下のKNT ICTホールディングスの子会社である近畿日本ツーリストが、新型コロナウイルス関連事業で自治体に過大請求していた不祥事が発覚した。今期の業績影響については、大阪市内で開いた決算説明会で若井敬取総役が「詳細な数字は(開示を)控える」と述べるにとどめた。個人向け旅行や修学旅行などで受注が減る可能性がある。前期の売上高にあたる営業収益は2・3倍の1兆5610億円、営業利益は17倍の671億円だった。近鉄エクスプレスの業績貢献に加え、行動制限緩和や政府の観光需要喚起策などで需要が回復した。運輸業では1917

億円と21%増収だった。23年3月の旅客収入はコロナ感染が拡大する前の20年3月の9割の水増しで回復した。若井取総役は決算見

流が増加し鉄道の利用が回復した。修繕など増加した費用を吸収し、増収増益につながったと説明。関西の鉄道会社では、純利益がJR西日本の885億円(23年3月期)を上

回リトップとなった。事業別の営業損益では、運輸業が130億円の黒字(前期は27億円の赤字)に回復。ホテル・レジャー業が91億円の黒字(同216億円の赤

字)、百貨店など流通業が27億円の黒字(同15億円の赤字)になった。24年3月期では、営業収益で前期比17%増の1兆8200億円、営業利益で25%増の840億円、純利益も50%減の440億円を見込む。純利益は近鉄エクス子会社化に伴う特別利益が無くなり大きく減る。近畿日本ツーリストの過大請求問題による信用不安もくすぶる。旅行関連事業での顧客離れなども響く。前期の業績好調を受け、25年3月期を最終年度とする中期経営計画も見直しした。これまでに50億円以上していた営業利益目標は860億円以上に修正した。近鉄エクス子会社化による事業構造の多角化や将来への成長投資を織り込んだ。

近鉄グループホールディングス傘下の企業が起した不祥事はグループ全体のガバナンス(企業統治)が十分に機能していないことを浮き彫りにした。KNT ICTホールディングス子会社の近畿日本ツーリストが新型コロナウイルス関連事業で自治体に過大請求していた問題は、今後の業績にも悪影響を及ぼす恐れがある。「近畿日本ツーリストのブランドは毀損してい

### ガバナンス欠如露呈

る。旅行関連事業については厳しい状況が続く」。2日の決算説明会で、近鉄GHDの若井敬取総役はこう話した。2024年3月期は全体では営業増益を見込むが、回復傾向にあつたホテル・レジャー業では60億円と前期比34%減益を見込む。修学旅行などの受注減の影響を織り込んでいる。不祥事発覚を受け、近鉄GHDは、KNT ICT社長の米田昭正氏が6月の定時株主総会後に近鉄

### 近鉄不祥事 旅行事業に影響

GHD社長に就く人事を取り消している。就任前のトップ人事変更という異例の事態だ。米田氏はKNT ICTにとどまり、一連の問題について徹底調査し、再発防止を主導するとしている。KNT ICTは4月に弁護士らによる調査委員会を設置した。外部の知見も得て、自治体や顧客からの信頼回復と不正を起さない企業組織への再構築が求められる。(古田翔信、加藤彰介)



## 相場展開

NYダウ 2月16日 25,219.38ドル 3月16日 24,946.51ドル 4月6日 23,932.76ドル  
5月4日 24,262.51ドル 6月8日 25,316.53ドル 7月6日 24,456.48ドル 8月17日  
25,669.32ドル 9月7日 25,364.54ドル 10月19日 25,444.34ドル 11月23日 24,285.95  
ドル 12月7日 24,388.95ドル 1月18日 24,706.35ドル 2月6日 25,390.30ドル 3  
月22日 25,502.32ドル 4月18日 26,559.54ドル 5月10日 25,942.37ドル 6月7日  
25,983.94ドル 6月28日 26,599.96ドル 9月6日 26,797.46ドル 10月18日 26,770.20  
ドル 11月15日 28,004.89ドル 12月6日 28,015.06ドル 1月31日 28,256.03ドル  
3月20日 19,173.98ドル 4月9日 23,719.37ドル 5月8日 24,331.32ドル 6月12日  
25,605.54ドル 7月2日 25,827.36ドル 8月14日 27,931.02ドル 9月11日 27,665.64  
ドル 10月16日 28,606.31ドル 11月6日 28,323.40ドル 12月11日 30,046.37ドル  
1月15日 30,814.26ドル 2月5日 31,148.24ドル 3月19日 32,627.97ドル 4月16  
日 34,200.67ドル 5月7日 34,777.76ドル 6月4日 34,756.39ドル 6月18日 33,290.08  
ドル 7月16日 34,687.85ドル 8月27日 35,455.80ドル 9月24日 34,798.00ドル  
10月22日 35,677.02ドル 11月26日 34,899.34ドル 12月23日 35,950.56ドル 1月  
24日 34,265.37ドル 2月11日 34,738.06ドル 3月25日 34,861.24ドル 5月13日  
32,196.66ドル 6月10日 31,392.79ドル 7月22日 31,899.29ドル 8月19日 33,706.74  
ドル 9月9日 32,151.71ドル 10月21日 31,082.56ドル 11月25日 34,347.07ドル  
1月20日 33,375.49ドル 2月10日 33,869.27ドル 3月17日 31,861.98ドル 4月21  
日 33,808.96ドル 5月19日 33,426.63ドル 6月9日 33,876.78ドル

米ドル円 2月19日 106.545円 3月19日 105.832円 4月9日 106.941円 5月7日  
108.973円 6月11日 109.957円 7月9日 110.47円 8月20日 110.643円 9月10日  
111.110円 10月22日 112.590円 11月26日 113.233円 12月10日 112.31円 1月  
21日 109.642円 2月7日 110.067円 3月25日 109.793円 4月22日 111.951円 5  
月13日 109.737円 6月10日 108.501円 7月1日 108.251円 9月9日 106.894円  
10月21日 108.487円 11月18日 108.793円 12月9日 108.599円 2月3日 108.518  
円 3月23日 110.187円 4月13日 107.952円 5月11日 107.070円 6月15日 107.226  
円 7月6日 107.633円 8月17日 106.486円 9月14日 106.057円 10月19日  
105.450円 11月9日 103.528円 12月14日 103.964円 1月18日 103.762円 2月8  
日 105.458円 3月22日 108.746円 4月19日 108.510円 5月10日 108.82円 6月  
7日 109.501円 6月21日 109.881円 7月19日 109.964円 8月30日 109.786円 9  
月27日 110.677円 10月25日 113.686円 11月29日 113.301円 12月27日 114.484  
円 1月21日 113.782円 2月14日 115.401円 3月28日 123.11円 5月16日 128.972  
円 6月13日 134.976円 7月25日 136.375円 8月22日 136.839円 9月12日 142.90

円 10月24日 149.096円 11月28日 138.28円 1月23日 130.208円 2月13日  
132.022円 3月20日 131.733円 4月24日 134.166円 5月22日 137.92円 6月12  
日 139.56円

日経平均株価 2月19日 22,149.21円 3月19日 21,524.40円 4月9日 21,580.42円  
5月7日 22,372.14円 6月11日 22,804.04円 7月9日 22,065.90円 8月20日 22,199.00  
円 9月10日 22,373.09円 10月22日 22,462.54円 11月26日 21,815.55円 12月10  
日 21,191.23円 1月21日 20,739.64円 2月7日 20,751.28円 3月25日 20,930.27円  
4月22日 22,221.00円 5月13日 21,237.71円 6月10日 21,111.38円 7月1日  
21,729.97円 9月9日 21,305.89円 10月21日 22,551.70円 11月18日 23,366.79円  
12月9日 23,461.59円 2月3日 22,981.99円 3月23日 16,887.78円 4月13日  
19,043.40円 5月11日 20,390.66円 6月15日 21,530.95円 7月6日 22,714.44円 8  
月17日 23,096.75円 9月14日 23,559.30円 10月19日 23,671.13円 11月9日  
24,839.84円 12月14日 26,732.44円 1月18日 28,242.21円 2月8日 29,388.50円  
3月22日 29,174.15円 4月19日 29,685.37円 5月10日 29,518.34円 6月7日  
29,019.24円 6月21日 28,010.93円 7月19日 27,652.74円 8月30日 27,789.29円  
9月27日 30,240.06円 10月25日 28,600.41円 11月29日 28,283.92円 12月27日  
28,676.46円 1月24日 27,588.37円 2月14日 27,079.59円 3月28日 27,943.89円  
5月16日 26,547.05円 6月13日 27,038.83円 7月25日 27,699.25円 8月22日  
28,794.50円 9月12日 28,542.11円 10月24日 26,974.90円 11月28日 28,162.83円  
1月23日 26,906.04円 2月13日 27,427.32円 3月20日 26,945.67円 4月24日  
28,593.52円 5月22日 31,086.82円 6月12日 32,434.00円

TOPIX 2月19日 1,775.15 3月19日 1,716.86 4月9日 1,719.06 5月7日 1,764.22  
6月11日 1,786.84 7月9日 1,709.26 8月20日 1,692.15 9月10日 1,687.61 10月  
22日 1,684.49 11月26日 1,633.50 12月10日 1,587.87 1月21日 1,569.59 2月7日  
1,569.03 3月25日 1,573.10 4月22日 1,619.01 5月13日 1,547.56 6月10日 1,  
548.25 7月1日 1,584.85 9月9日 1,546.25 10月21日 1,629.73 11月18日 1,697.06  
12月9日 1,720.45 2月3日 1,673.53 3月23日 1,292.01 4月13日 1,405.91 5月11  
日 1,480.62 6月15日 1,530.78 7月6日 1,577.15 8月17日 1,609.82 9月14日  
1,651.10 10月19日 1,637.98 11月9日 1,681.90 12月14日 1,790.52 1月18日  
1,845.49 2月8日 1,923.95 3月22日 1,990.18 4月19日 1,956.56 5月10日 1,952.27  
6月7日 1,960.85 6月21日 1,899.45 7月19日 1,907.13 8月30日 1,950.14 9月27  
日 2,087.74 10月25日 1,995.42 11月29日 1,948.48 12月27日 1,977.90 1月24日  
1,929.87 2月14日 1,930.65 3月28日 1,973.37 5月16日 1,863.26 6月13日  
1,903.52 7月25日 1,943.21 8月22日 1,992.59 9月12日 1,980.22 10月24日

1,887.19 11月28日 2,004.31 1月23日 1,945.38 2月13日 1,977.67 3月20日  
1,920.30 4月24日 2,037.34 5月22日 2,175.90 6月12日 2,238.77

日経レバ(1358) 2月19日 18,480円 3月19日 17,240円 4月9日 17,690円 5月7  
日 19,050円 6月11日 19,730円 7月9日 18,380円 8月20日 18,560円 9月10日  
18,860円 10月22日 19,160円 11月26日 17,910円 12月10日 16,880円 1月21  
日 16,110円 2月7日 16,100円 3月25日 16,300円 4月22日 18,680円 5月13日  
17,040円 6月10日 16,750円 7月1日 17,800円 9月9日 16,890円 10月21日  
19,220円 11月18日 20,570円 12月9日 20,690円 2月3日 19,840円 3月23日  
10,330円 4月13日 13,160円 5月11日 15,040円 6月15日 16,660円 7月6日  
18,480円 8月17日 19,020円 9月14日 19,700円 10月19日 20,110円 11月9日  
22,170円 12月14日 25,410円 1月18日 28,370円 2月8日 30,550円 3月22日  
29,970円 4月19日 31,350円 5月10日 31,000円 6月7日 29,750円 6月21日  
27,690円 7月19日 26,870円 8月30日 27,070円 9月27日 31,950円 10月25日  
28,850円 11月29日 28,120円 12月27日 28,800円 1月24日 26,595円 2月14日  
25,580円 3月28日 27,070円 5月16日 24,700円 6月13日 25,525円 7月25日  
26,580円 8月22日 28,660円 9月12日 28,120円 10月24日 25,380円 11月28日  
27,530円 1月23日 25,120円 2月13日 26,075円 3月20日 25,165円 4月24日  
28,755円 5月22日 33,940円 6月12日 36,890円

様式第12 (第6条第3項関係)

領収書貼付用紙		5/23	No. 10
支出内容	資料購入費	新聞購読料	
総経費	5100 円	政務活動費	計上額 5100 円
			按分率 1

※按分の場合は、按分の内容と政務活動費として計上する金額を記載すること。  
 ※図書等の購入については、領収書で書名が確認できないときは余白に記載すること。  
 ※その他、補足事項があるときは余白に記載すること。

領 収 証

東大阪翔の会 様

No. ....

★

5100-

内 訳	
現金	
小切手	/
手 形	/
消費税額等( %)	

但新聞購読料 令和4年10月~5年3月  
 令和5年 5月23日 上記正に領収いたしました

取大印紙

F579-0058 東大阪神田町1番1号

河内新聞

TEL 072-929-8539  
 FAX 072-929-9260



注) 1ページに複数枚の貼り付け可。ただし、重ならないように貼り付けること。

様式第12 (第6条第3項関係)

領収書貼付用紙				5/26	No.
支出内容	その他経費 (日常活動費)	電車賃チャージ代			11
総経費	10,000 円	政務活動費	計上額	2,500 円	按分率 $\frac{1}{4}$

※按分の場合は、按分の内容と政務活動費として計上する金額を記載すること。  
 ※図書等の購入については、領収書で書名が確認できないときは余白に記載すること。  
 ※その他、補足事項があるときは余白に記載すること。

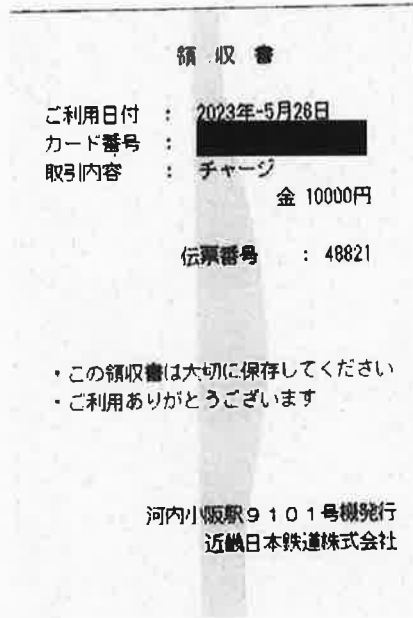

注) 1ページに複数枚の貼り付け可。ただし、重ならないように貼り付けること。

SMART ICOCA ご利用履歴照会

SMART ICOCA ご利用履歴 (当月を含め過去6ヶ月)

照会したい年月を選択して「検索」ボタンをクリックしてください。

会員情報

お名前 野田 彰子様

2023/05 ▼ 年/月



※新しいものから最大500件まで表示できます。  
 ※履歴の反映には数日かかります。  
 ※ご利用状況等により履歴が反映されない場合があります。  
 ※番号は、お客様のSMART ICOCAの裏面に記載されるJWで始まる番号の下4ケタです。  
 ※一部クイックチャージの実績が反映されないことがあります。「SMART ICOCAクイックチャージ履歴照会」でご確認ください。

↓ チェックを入れたものだけを表示する

<input checked="" type="checkbox"/>	05/31	近鉄バス		バス等利用	-250 円	8,261 円
<input checked="" type="checkbox"/>	05/29	近鉄大阪難波	近鉄河内小阪	鉄道利用	-300 円	8,511 円
<input checked="" type="checkbox"/>	05/29	近鉄布施	近鉄大阪難波	鉄道利用	-300 円	8,811 円
<input checked="" type="checkbox"/>	05/29	近鉄河内小阪	近鉄布施	鉄道利用	-180 円	9,111 円
<input checked="" type="checkbox"/>	05/26	近鉄バス		バス等利用	-250 円	9,291 円
<input checked="" type="checkbox"/>	05/26	近鉄生駒	近鉄荒本	鉄道利用	-370 円	9,541 円
<input checked="" type="checkbox"/>	05/26	近鉄河内小阪	近鉄生駒	鉄道利用	-360 円	9,911 円
<input checked="" type="checkbox"/>	05/26	近鉄河内小阪		チャージ	10,000 円	10,271 円
<input checked="" type="checkbox"/>	05/24	近鉄大阪難波	近鉄河内小阪	鉄道利用	-300 円	271 円
<input checked="" type="checkbox"/>	05/24	大池天王寺	大池難波	鉄道利用	-240 円	571 円
<input checked="" type="checkbox"/>	05/24	鶴橋	天王寺	鉄道利用	-140 円	811 円
<input checked="" type="checkbox"/>	05/24	近鉄河内小阪	近鉄鶴橋	鉄道利用	-240 円	951 円
<input checked="" type="checkbox"/>	05/24	近鉄鶴橋		チャージ	1,000 円	1,191 円
<input checked="" type="checkbox"/>	05/24	近鉄河内小阪	近鉄弥刀	鉄道利用	-240 円	191 円
<input checked="" type="checkbox"/>	05/22	近鉄河内小阪	近鉄河内小阪	鉄道利用	0 円	431 円
<input checked="" type="checkbox"/>	05/22	近鉄バス		バス等利用	-250 円	431 円
<input checked="" type="checkbox"/>	05/22	近鉄河内小阪	近鉄荒本	鉄道利用	-560 円	681 円
<input checked="" type="checkbox"/>	05/19	大池高井田	大池長田	鉄道利用	-190 円	1,241 円
<input checked="" type="checkbox"/>	05/19	J R 河内永和	高井田中央	鉄道利用	-140 円	1,431 円

<input checked="" type="checkbox"/>	05/15	近鉄大板難波	近鉄河内小阪	鉄道利用	-300円	1,571円
<input checked="" type="checkbox"/>	05/15	大地天王寺	大地難波	鉄道利用	-240円	1,871円
<input checked="" type="checkbox"/>	05/15	鶴橋	天王寺	鉄道利用	-140円	2,111円
<input checked="" type="checkbox"/>	05/15	近鉄河内小阪	近鉄鶴橋	鉄道利用	-240円	2,251円
<input checked="" type="checkbox"/>	05/13	近鉄大板難波	近鉄河内永和	鉄道利用	-300円	2,491円
<input checked="" type="checkbox"/>	05/13	大地梅田	大地難波	鉄道利用	-240円	2,791円
<input checked="" type="checkbox"/>	05/13	大地新大阪	大地梅田	鉄道利用	-240円	3,031円
<input checked="" type="checkbox"/>	05/13	茨木	新大阪	鉄道利用	-230円	3,271円
<input checked="" type="checkbox"/>	05/13	JR河内永和	茨木	鉄道利用	-480円	3,501円
<input checked="" type="checkbox"/>	05/12	近鉄生駒	近鉄河内小阪	鉄道利用	-360円	3,981円
<input checked="" type="checkbox"/>	05/12	近鉄荒本	近鉄生駒	鉄道利用	-370円	4,341円
<input checked="" type="checkbox"/>	05/12	近鉄バス		バス等利用	-250円	4,711円
<input checked="" type="checkbox"/>	05/11	近鉄大板難波	近鉄河内小阪	鉄道利用	-300円	4,961円
<input checked="" type="checkbox"/>	05/11	大地心斎橋	大地難波	鉄道利用	-190円	5,261円
<input checked="" type="checkbox"/>	05/11	大地難波	大地心斎橋	鉄道利用	-190円	5,451円
<input checked="" type="checkbox"/>	05/11	近鉄河内小阪	近鉄大板難波	鉄道利用	-300円	5,641円
<input checked="" type="checkbox"/>	05/08	近鉄日本橋	近鉄河内小阪	鉄道利用	-300円	5,941円
<input checked="" type="checkbox"/>	05/08	大地堺筋本町	大地日本橋	鉄道利用	-190円	6,241円
<input checked="" type="checkbox"/>	05/08	大地日本橋	大地堺筋本町	鉄道利用	-190円	6,431円
<input checked="" type="checkbox"/>	05/08	近鉄河内小阪	近鉄日本橋	鉄道利用	-300円	6,621円
<input checked="" type="checkbox"/>	05/05	近鉄河内小阪	近鉄日本橋	鉄道利用	-300円	6,921円
<input checked="" type="checkbox"/>	05/03	近鉄石切	近鉄河内小阪	鉄道利用	-300円	7,221円
<input checked="" type="checkbox"/>	05/03	近鉄河内小阪	近鉄石切	鉄道利用	-300円	7,521円
<input checked="" type="checkbox"/>	05/02	近鉄石切	近鉄河内小阪	鉄道利用	-300円	7,821円
<input checked="" type="checkbox"/>	05/02	近鉄河内小阪	近鉄石切	鉄道利用	-300円	8,121円
<input checked="" type="checkbox"/>	05/01	近鉄バス		バス等利用	-250円	8,421円
<input checked="" type="checkbox"/>	05/01	近鉄バス		バス等利用	-250円	8,671円

↑ チェックを入れたものだけを表示する

戻る

↑ 乗車一日上 ↓

▶ 個人情報を取り扱うに関する当社の基本方針

© 2017 Kintetsu Railway Co., Ltd. All Rights Reserved.  
このサイトは運営会社の法的責任を負うものではありません。

▶ よくあるご質問

様式第12 (第6条第3項関係)

領収書貼付用紙		6/10	No. 12
支出内容	人件費 調査研究補助業務給料	5月分	
総経費	96,000 円	政務活動費	計上額 96,000 円
			按分率 1

※按分の場合は、按分の内容と政務活動費として計上する金額を記載すること。  
 ※図書等の購入については、領収書で書名が確認できないときは余白に記載すること。  
 ※その他、補足事項があるときは余白に記載すること。

領 収 証

東大政 翔司の会 様      2023年6月10日

★ 96,000.-

但 25.57~31 5月分  
 上記正に領収いたしました

内 訳  
 税抜金額  
 消費税額等(%)  
 内 訳  
 税抜金額  
 消費税額等(%)



登録番号 \_\_\_\_\_ 071043

注) 1ページに複数枚の貼り付け可。ただし、重ならないように貼り付けること。



## 5月分 労働時間表

スタッフ

月	日	曜日	時 間	時 間	合計時間	
5	1	月				
	2	火				
	3	水	10:00~12:00	13:00~18:00	7	
	4	木	10:00~12:00	13:00~18:00	7	
	5	金		18:30~21:30	3	
	6	土				
	7	日	10:00~12:00	13:00~18:00	7	
	8	月				
	9	火				
	10	水		18:30~20:30	2	
	11	木				
	12	金		18:30~21:30	3	
	13	土	10:00~12:00	13:00~17:00	6	
	14	日	10:00~12:00	13:00~18:00	7	
	15	月		18:30~21:30	3	
	16	火				
	17	水		18:30~21:30	3	
	18	木				
	19	金		18:30~21:30	3	
	20	土	10:00~12:00	13:00~18:00	7	
	21	日	10:00~12:00	13:00~17:00	6	
	22	月				
	23	火				
	24	水		18:30~21:30	3	
	25	木				
	26	金		18:30~21:30	3	
	27	土		18:30~21:30	3	
	28	日	10:00~12:00	13:00~18:00	7	
	29	月				
	30	火				
	31	水				
2023年 5月分合計時間					80	96,000 円

様式第12 (第6条第3項関係)

<b>領収書貼付用紙</b>		6/2	<b>No.</b>
<b>支出内容</b>	その他経費 (日常活動費) 電車賃代		13
総経費	10,000 円	政務活動費	計上額 2,500 円
			按分率 $\frac{1}{4}$

※按分の場合は、按分の内容と政務活動費として計上する金額を記載すること。  
 ※図書等の購入については、領収書で書名が確認できないときは余白に記載すること。  
 ※その他、補足事項があるときは余白に記載すること。

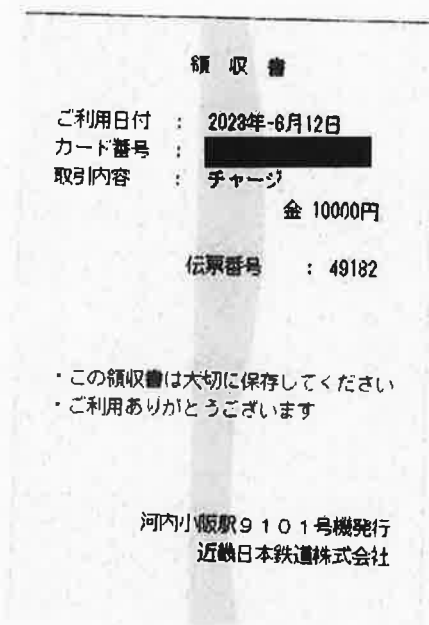

注) 1ページに複数枚の貼り付け可。ただし、重ならないように貼り付けること。

SMART ICOCAご利用履歴検索

SMART ICOCA ご利用履歴 (当月を含め過去6ヶ月)

照会したい年月を選択して「検索」ボタンをクリックしてください。

会員情報

お名前 野田 彰子様

2023/08 ▼ 年/月

検索

- ※新しいものから最大500件まで表示できます。
- ※履歴の反映には数日かかります。
- ※ご利用状況等により履歴が反映されない場合があります。
- ※番号は、お客様のSMART ICOCAの裏面に記載されるJWで始まる番号の下4ケタです。
- ※一部クイックチャージの裏帳が反映されないことがあります。「SMART ICOCAクイックチャージ履歴照会」でご確認ください。

↓ チェックを入れたものだけを表示する

<input checked="" type="checkbox"/>	06/29	近鉄バス		バス等利用	-250 円	3,061 円
<input checked="" type="checkbox"/>	06/29	近鉄バス		バス等利用	-250 円	3,311 円
<input checked="" type="checkbox"/>	06/27	近鉄河内小阪	近鉄八戸ノ里	鉄道利用	-180 円	3,561 円
<input checked="" type="checkbox"/>	06/27	近鉄バス		バス等利用	-250 円	3,741 円
<input checked="" type="checkbox"/>	06/25	近鉄河内小阪	近鉄布施	鉄道利用	-180 円	3,991 円
<input checked="" type="checkbox"/>	06/25	近鉄大板上本町	近鉄河内小阪	鉄道利用	-240 円	4,171 円
<input checked="" type="checkbox"/>	06/25	近鉄布施	近鉄大板上本町	鉄道利用	-240 円	4,411 円
<input checked="" type="checkbox"/>	06/24	近鉄八尾	近鉄河内小阪	鉄道利用	-300 円	4,651 円
<input checked="" type="checkbox"/>	06/24	近鉄河内小阪	近鉄八尾	鉄道利用	-300 円	4,951 円
<input checked="" type="checkbox"/>	06/23	近鉄バス		バス等利用	-250 円	5,251 円
<input checked="" type="checkbox"/>	06/23	近鉄バス		バス等利用	-250 円	5,501 円
<input checked="" type="checkbox"/>	06/22	近鉄八尾	近鉄河内小阪	鉄道利用	-300 円	5,751 円
<input checked="" type="checkbox"/>	06/22	近鉄八尾	近鉄八尾	鉄道利用	0 円	6,051 円
<input checked="" type="checkbox"/>	06/22	近鉄河内小阪	近鉄八尾	鉄道利用	-300 円	6,051 円
<input checked="" type="checkbox"/>	06/21	近鉄バス		バス等利用	-250 円	6,351 円
<input checked="" type="checkbox"/>	06/21	近鉄バス		バス等利用	-250 円	6,601 円
<input checked="" type="checkbox"/>	06/20	近鉄バス		バス等利用	-250 円	6,851 円
<input checked="" type="checkbox"/>	06/20	近鉄バス		バス等利用	-250 円	7,101 円
<input checked="" type="checkbox"/>	06/18	京阪野江	京阪古川橋	鉄道利用	-220 円	7,351 円

☑	06/18	J R河内永和	J R野江	鉄道利用	-190 円	7,571 円
☑	06/17	茨木	J R河内永和	鉄道利用	-480 円	7,761 円
☑	06/17	J R河内永和	茨木	鉄道利用	-480 円	8,241 円
☑	06/17	近鉄大塚園遊	近鉄河内小阪	鉄道利用	-300 円	8,721 円
☑	06/17	近鉄河内小阪	近鉄大塚園遊	鉄道利用	-300 円	9,021 円
☑	06/16	近鉄八戸ノ里	近鉄日本橋	鉄道利用	-300 円	9,321 円
☑	06/16	近鉄バス		バス等利用	-250 円	9,621 円
☑	06/15	近鉄石切	近鉄河内小阪	鉄道利用	-300 円	9,871 円
☑	06/15	近鉄河内小阪	近鉄石切	鉄道利用	-300 円	10,171 円
☑	06/14	近鉄バス		バス等利用	-250 円	10,471 円
☑	06/13	近鉄バス		バス等利用	-250 円	10,721 円
☑	06/13	近鉄バス		バス等利用	-250 円	10,971 円
☑	06/12	近鉄河内小阪		チャージ	10,000 円	11,221 円
☑	06/12	近鉄バス		バス等利用	-250 円	1,221 円
☑	06/12	近鉄バス		バス等利用	-250 円	1,471 円
☑	06/11	近鉄大塚上本町	近鉄河内小阪	鉄道利用	-240 円	1,721 円
☑	06/11	近鉄八尾	近鉄大塚上本町	鉄道利用	-300 円	1,961 円
☑	06/11	近鉄河内小阪	近鉄八尾	鉄道利用	-300 円	2,261 円
☑	06/09	近鉄大塚上本町	近鉄河内小阪	鉄道利用	-240 円	2,561 円
☑	06/09	近鉄日本橋	近鉄大塚上本町	鉄道利用	-180 円	2,801 円
☑	06/09	大地府筋本町	大地日本橋	鉄道利用	-190 円	2,981 円
☑	06/09	大地日本橋	大地府筋本町	鉄道利用	-190 円	3,171 円
☑	06/09	近鉄大塚園遊	近鉄日本橋	鉄道利用	-180 円	3,361 円
☑	06/09	大地心斎橋	大地難波	鉄道利用	-190 円	3,541 円
☑	06/09	大地難波	大地心斎橋	鉄道利用	-190 円	3,731 円
☑	06/09	近鉄河内小阪	近鉄大塚園遊	鉄道利用	-300 円	3,921 円
☑	06/08	近鉄布施	近鉄河内小阪	鉄道利用	-180 円	4,221 円
☑	06/08	近鉄河内小阪	近鉄布施	鉄道利用	-180 円	4,401 円
☑	06/08	近鉄バス		バス等利用	-250 円	4,581 円
☑	06/08	近鉄バス		バス等利用	-250 円	4,831 円
☑	06/07	近鉄バス		バス等利用	-250 円	5,081 円
☑	06/07	近鉄バス		バス等利用	-250 円	5,331 円
☑	06/06	近鉄バス		バス等利用	-250 円	5,581 円
☑	06/06	近鉄生駒	近鉄荒本	鉄道利用	-370 円	5,831 円

<input checked="" type="checkbox"/>	06/06	近鉄河内小阪	近鉄生駒	鉄道利用	-360 円	6,201 円
<input checked="" type="checkbox"/>	06/05	近鉄バス		バス等利用	-250 円	6,561 円
<input checked="" type="checkbox"/>	06/05	近鉄バス		バス等利用	-250 円	6,811 円
<input checked="" type="checkbox"/>	06/03	近鉄河内小阪	近鉄大塚上本町	鉄道利用	-240 円	7,061 円
<input checked="" type="checkbox"/>	06/03	近鉄大阪難波	近鉄河内小阪	鉄道利用	-300 円	7,301 円
<input checked="" type="checkbox"/>	06/03	近鉄河内小阪	近鉄大阪難波	鉄道利用	-300 円	7,601 円
<input checked="" type="checkbox"/>	06/01	近鉄河内小阪	近鉄布施	鉄道利用	-180 円	7,901 円
<input checked="" type="checkbox"/>	06/01	近鉄河内小阪	近鉄若江岩田	鉄道利用	-180 円	8,081 円

↑ チェックを入れたものだけを表示する



[↑表の一番上へ](#)

個人情報の取り扱いに関する当社の基本方針

© 2017 JAPAN VALLEY COMPANY. All rights reserved.  
このサイトは、愛知県春日井市春日井3-10-10 内日本物産ビル3Fにあります。

よくあるご質問

00

様式第12 (第6条第3項関係)

領収書貼付用紙				6/20	No. 14
支出内容	その他経費 (事務費)	コピー代			
総経費	3,300 円	政務活動費	計上額	3,300 円	按分率 1

※按分の場合は、按分の内容と政務活動費として計上する金額を記載すること。  
 ※図書等の購入については、領収書で書名が確認できないときは余白に記載すること。  
 ※その他、補足事項があるときは余白に記載すること。

No 004157

領 収 証

令和 5 年 6 月 20 日

東大阪翔の会様

印  
紙

金額	百万	千	円
		3300	

但R5.4月分コピー代(口座振替分)

上記の金額正に領収致しました

株式会社 カンサイ

本社 大阪市東淀川区深江南1丁目12-14  
 TEL 06-6976-8051 FAX 06-6974-3393

京町堀 TEL 06-6443-3212 FAX 06-6443-3221  
 東大阪 TEL 072-962-3451 FAX 072-964-8876  
 O B P TEL 06-6942-4466 FAX 06-6942-4468



注) 1ページに複数枚の貼り付け可。ただし、重ならないように貼り付けること。

<b>領収書貼付用紙</b>		7/3	No. 15
<b>支出内容</b>	<b>その他経費 (事務費)</b> インターネット		
総経費	8,817 円	政務活動費	計上額 8,817 円
			按分率 1

※按分の場合は、按分の内容と政務活動費として計上する金額を記載すること。  
 ※図書等の購入については、領収書で書名が確認できないときは余白に記載すること。  
 ※その他、補足事項があるときは余白に記載すること。

領 収 書

領収書管理NO. XXXXXXXXXX  
 注文番号 ADLZEAG

発行日: 2023年 7月 6日  
 領収日 (最終出荷日): 2023年 7月 3日

東大阪 翔の会 様

領収金額 (税込) **¥8,817-**  
 うち消費税等 ¥801-

但し アスクル商品代金 (クレジットカード決済)

上記の金額 正に領収いたしました。

東京電子工業 登録第300-5  
**アスクル株式会社**

内訳	数量	単価 (税込)	金額 (税込)
エプソン (EPSON) 純正インク SAT-BK ブラック SAT (サツマイモ)	3	979	2,937
エプソン (EPSON) 純正インク SAT-6CL SAT (サツマイモ) シリーズ	1	5,880	5,880

10% 8,817円 うち消費税等 801円  
 8% [税] 0円 うち消費税等 0円  
 6% 0円 うち消費税等 0円  
 非課税 0円 うち消費税等 0円

[税] は軽減税率 (8%) 対象商品です。

注) 1ページに複数枚の貼り付け可。ただし、重ならないように貼り付けること。

様式第12 (第6条第3項関係)

領収書貼付用紙		7/7	No. 16
支出内容	その他経費 (日常活動費)	電車運賃一泊代	
総経費	10,000 円	政務活動費	計上額 2,500 円
			按分率 $\frac{1}{4}$

※按分の場合は、按分の内容と政務活動費として計上する金額を記載すること。  
 ※図書等の購入については、領収書で書名が確認できないときは余白に記載すること。  
 ※その他、補足事項があるときは余白に記載すること。

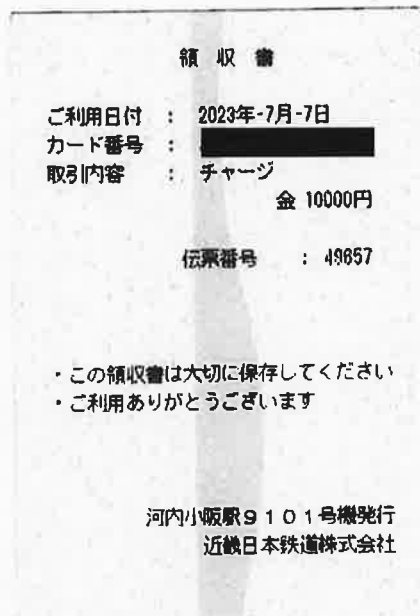

注) 1ページに複数枚の貼り付け可。ただし、重ならないように貼り付けること。



SMART ICOCA の利用履歴表示

SMART ICOCA ご利用履歴 (当月を含め過去6ヶ月)

照会したい年月を選択して「検索」ボタンをクリックしてください。

会員情報

お名前 野田 彰子 様

2023/07 ▼ 年/月



- ※新しいものから最大500件まで表示できます。
- ※履歴の反映には数日かかります。
- ※ご利用状況等により履歴が反映されない場合があります。
- ※番号は、お客様のSMART ICOCAの裏面に記載されるJWで始まる番号の下4ケタです。
- ※一部クイックチャージの実績が反映されないことがあります。「SMART ICOCAクイックチャージ履歴照会」でご確認ください。

↓ チェックを入れたものだけを表示する

<input checked="" type="checkbox"/>	07/17	阪神九条	近鉄河内小阪	鉄道利用	-520 円	6,651 円
<input checked="" type="checkbox"/>	07/17	大地朝霧橋	大地九条	鉄道利用	-190 円	7,171 円
<input checked="" type="checkbox"/>	07/17	大地九条	大地朝霧橋	鉄道利用	-190 円	7,361 円
<input checked="" type="checkbox"/>	07/17	近鉄河内小阪	阪神九条	鉄道利用	-520 円	7,551 円
<input checked="" type="checkbox"/>	07/12	近鉄大原驫波	近鉄河内小阪	鉄道利用	-300 円	8,071 円
<input checked="" type="checkbox"/>	07/12	大地心斎橋	大地驫波	鉄道利用	-190 円	8,371 円
<input checked="" type="checkbox"/>	07/12	大地驫波	大地心斎橋	鉄道利用	-190 円	8,561 円
<input checked="" type="checkbox"/>	07/12	近鉄河内小阪	近鉄大原驫波	鉄道利用	-300 円	8,751 円
<input checked="" type="checkbox"/>	07/12	近鉄石切	近鉄河内永和	鉄道利用	-300 円	9,051 円
<input checked="" type="checkbox"/>	07/12	大地高井田	近鉄新石切	鉄道利用	-490 円	9,351 円
<input checked="" type="checkbox"/>	07/12	JR河内永和	高井田中央	鉄道利用	-140 円	9,841 円
<input checked="" type="checkbox"/>	07/10	京阪京橋	京阪門真市	鉄道利用	-280 円	9,981 円
<input checked="" type="checkbox"/>	07/10	鶴橋	京橋	鉄道利用	-170 円	10,261 円
<input checked="" type="checkbox"/>	07/10	近鉄河内小阪	近鉄鶴橋	鉄道利用	-240 円	10,431 円
<input checked="" type="checkbox"/>	07/09	近鉄大原驫波	近鉄河内小阪	鉄道利用	-300 円	10,671 円
<input checked="" type="checkbox"/>	07/09	近鉄河内小阪	近鉄大原驫波	鉄道利用	-300 円	10,971 円
<input checked="" type="checkbox"/>	07/08	JR河内永和	湖池新田	鉄道利用	-190 円	11,271 円
<input checked="" type="checkbox"/>	07/07	大地谷町九丁目	大地天湯橋	鉄道利用	-190 円	11,461 円
<input checked="" type="checkbox"/>	07/07	近鉄河内小阪	近鉄大原上本町	鉄道利用	-240 円	11,651 円

<input checked="" type="checkbox"/>	07/07	近鉄河内小阪		チャージ	10,000 円	11,891 円
<input checked="" type="checkbox"/>	07/05	近鉄大塚越波	近鉄河内小阪	鉄道利用	-300 円	1,691 円
<input checked="" type="checkbox"/>	07/05	大塚天王寺	大塚越波	鉄道利用	-240 円	2,191 円
<input checked="" type="checkbox"/>	07/05	越波	天王寺	鉄道利用	-140 円	2,431 円
<input checked="" type="checkbox"/>	07/05	近鉄河内小阪	近鉄越波	鉄道利用	-240 円	2,571 円
<input checked="" type="checkbox"/>	07/03	近鉄バス		バス料利用	-250 円	2,811 円



↑ チェックを入れたものだけを表示する



↑表の一番上△

▶ 個人情報取り扱いに関する当社取極本方針

WEST JAPAN RAILWAY COMPANY (The station of  
 西日本鉄道株式会社 (西日本鉄道) 駅)

▶ よくあるご質問

02

00

様式第12 (第6条第3項関係)

領収書貼付用紙				7/10	No.
支出内容	人件費	調査研究補助業務給料	6月分		17
総経費	92,400	円	政務活動費	計上額	92,400 円
					按分率

※按分の場合は、按分の内容と政務活動費として計上する金額を記載すること。  
 ※図書等の購入については、領収書で書名が確認できないときは余白に記載すること。  
 ※その他、補足事項があるときは余白に記載すること。

領 収 証

東政 翔の会 様 2023年 7月 10日

★ 492,400

但 125,610 6月分と  
 上記正に領収いたしました

内 訳  
 税抜金額  
 消費税額等(%)  
 内 訳  
 税抜金額  
 消費税額等(%)



登録番号

注) 1ページに複数枚の貼り付け可。ただし、重ならないように貼り付けること。

6月分 労働時間表

スタッフ

月	日	曜日	時 間	時 間	合計時間	
6月分	1	木		18:30~21:30	3	
	2	金		18:30~21:30	3	
	3	土	10:00~12:00	13:00~17:00	6	
	4	日	10:00~12:00	13:00~18:00	7	
	5	月				
	6	火		18:30~21:30	3	
	7	水		18:30~21:30	3	
	8	木		18:30~21:30	3	
	9	金				
	10	土		13:00~17:00	4	
	11	日	10:00~12:00	13:00~18:00	7	
	12	月				
	13	火				
	14	水		18:30~21:30	3	
	15	木		18:30~21:30	3	
	16	金				
	17	土		13:00~17:00	4	
	18	日	10:00~12:00	13:00~18:00	7	
	19	月				
	20	火				
	21	水		18:30~21:30	3	
	22	木		18:30~21:30	3	
	23	金		18:30~21:30	3	
	24	土		18:30~21:30	3	
	25	日		18:30~21:30	3	
	26	月				
	27	火				
	28	水				
	29	木		18:30~21:30	3	
	30	金		18:30~21:30	3	
2023年 6月分合計時間					77	92,400 円

様式第12 (第6条第3項関係)

領収書貼付用紙		7/20	No. 18
支出内容	その他経費 (事務費)	コピー代	
総経費	3,300 円	政務活動費	計上額 3,300 円
			按分率 1

※按分の場合は、按分の内容と政務活動費として計上する金額を記載すること。  
 ※図書等の購入については、領収書で書名が確認できないときは余白に記載すること。  
 ※その他、補足事項があるときは余白に記載すること。

No 004191

領 収 証

令和 3 年 7 月 20 日

東大阪翔会様

印  
紙

金 額	百万	千	円
		7	3300

但 5.5 月分コピー代 (口座振替分)

上記の金額正に領収致しました

株式会社 カンサイ

本 社 大阪市東淀川区江南通 12-14  
 TEL 06-6974-3050 FAX 06-6974-3393

京町堀 TEL 06-6446-1212 FAX 06-6443-3221  
 東大阪 TEL 072-982-8451 FAX 072-964-8876  
 O B P TEL 06-6942-4466 FAX 06-6942-4468

係 印

注) 1ページに複数枚の貼り付け可。ただし、重ならないように貼り付けること。

様式第12 (第6条第3項関係)

領収書貼付用紙			8/10	No. 19
支出内容	人件費 調査研究補助業務給料	7月分		
総経費	92400 円	政務活動費	計上額	92400 円
				按分率 1

※按分の場合は、按分の内容と政務活動費として計上する金額を記載すること。  
 ※図書等の購入については、領収書で書名が確認できないときは余白に記載すること。  
 ※その他、補足事項があるときは余白に記載すること。

領 収 証

東陵翔の会様 2023年8月10日

★	4	9	2	4	0	0	-
---	---	---	---	---	---	---	---

但し7/21 7月分と  
上記正に領収いたしました

内 訳  
 税抜金額  
 消費税額等(%)  
 内 訳  
 税抜金額  
 消費税額等(%)



登録番号 \_\_\_\_\_ 681029

注) 1ページに複数枚の貼り付け可。ただし、重ならないように貼り付けること。

## 7月分 労働時間表

スタッフ

月	日	曜日	時 間	時 間	合計時間	
7月分	1	土	10:00~12:00	13:00~18:00	7	
	2	日	10:00~12:00	13:00~17:00	6	
	3	月				
	4	火				
	5	水		18:30~21:30	3	
	6	木				
	7	金		18:30~21:30	3	
	8	土				
	9	日		13:00~17:00	4	
	10	月	10:00~12:00	13:00~18:00	7	
	11	火				
	12	水		18:30~21:30	3	
	13	木				
	14	金				
	15	土				
	16	日	10:00~12:00	13:00~18:00	7	
	17	月	10:00~12:00	13:00~18:00	7	
	18	火				
	19	水				
	20	木				
	21	金		18:30~21:30	3	
	22	土	10:00~12:00	13:00~18:00	7	
	23	日	10:00~12:00	13:00~18:00	7	
	24	月				
	25	火				
	26	水				
	27	木		18:30~21:30	3	
	28	金		18:30~21:30	3	
	29	土				
	30	日	10:00~12:00	13:00~18:00	7	
	31	月				
2023年 7月分合計時間					77	92,400 円

様式第12 (第6条第3項関係)

<b>領収書貼付用紙</b>		8/20	<b>No.</b>
<b>支出内容</b>	その他経費 (日常活動費) 電車賃 フェージ代		20
<b>総経費</b>	1500 円	<b>政務活動費</b>	<b>計上額</b> 375 円
			<b>按分率</b> 4

※按分の場合は、按分の内容と政務活動費として計上する金額を記載すること。  
 ※図書等の購入については、領収書で書名が確認できないときは余白に記載すること。  
 ※その他、補足事項があるときは余白に記載すること。

2000円 - 500円 = 1500円  
 (手数料)

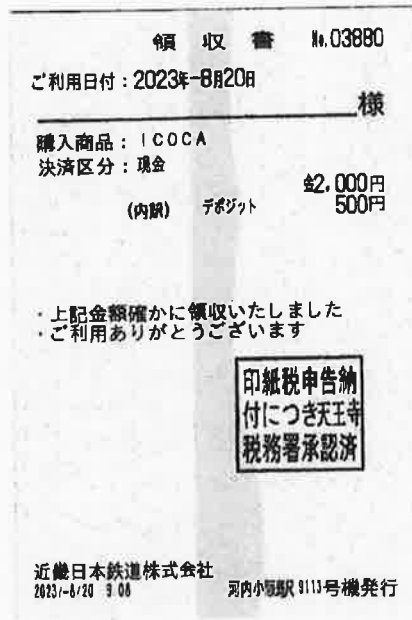

注) 1ページに複数枚の貼り付け可。ただし、重ならないように貼り付けること。



様式第12 (第6条第3項関係)

領収書貼付用紙		8/21	No. 21
支出内容	その他経費 (事務費) コピー代		
総経費	3,300 円	政務活動費	計上額 3,300 円
			按分率 1

※按分の場合は、按分の内容と政務活動費として計上する金額を記載すること。  
 ※図書等の購入については、領収書で書名が確認できないときは余白に記載すること。  
 ※その他、補足事項があるときは余白に記載すること。

No 004228

## 領 収 証

令和5年 8月 21日

東大阪翔の会様

印  
紙

金 額			百万		千		円
						¥3300	

但R5.6月分コピー代 (口座振込分)

上記の金額正に領収致しました

 株式会社 **カンサイ**

本 社 大阪市東成区深江南1丁目12-14  
 TEL 06-6976-6051 FAX 06-6974-3393

京町堀 TEL 06-6446-1212 FAX 06-6443-3221  
 東大阪 TEL 072-982-8451 FAX 072-964-8876  
 O B P TEL 06-6942-4466 FAX 06-6942-4468

係 印  

注) 1ページに複数枚の貼り付け可。ただし、重ならないように貼り付けること。

様式第12 (第6条第3項関係)

<b>領収書貼付用紙</b>		E28	No. 22
<b>支出内容</b>	その他経費 (日常活動費) 電車賃カード代		
総経費	5,000 円 政務活動費	計上額	1,250 円
			按分率 $\frac{1}{4}$

※按分の場合は、按分の内容と政務活動費として計上する金額を記載すること。  
 ※図書等の購入については、領収書で書名が確認できないときは余白に記載すること。  
 ※その他、補足事項があるときは余白に記載すること。

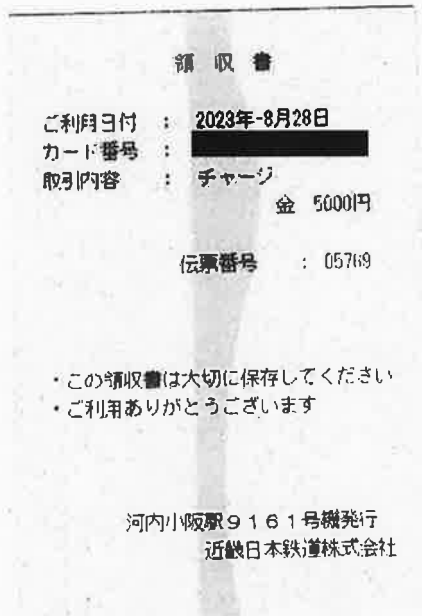

注) 1ページに複数枚の貼り付け可。ただし、重ならないように貼り付けること。

様式第12 (第6条第3項関係)

領収書貼付用紙		9/11	No. 23
支出内容	人件費 調査研究補助業務給料	8月分	
総経費	73,200 円	政務活動費	計上額 73,200 円
			按分率 1

※按分の場合は、按分の内容と政務活動費として計上する金額を記載すること。  
 ※図書等の購入については、領収書で書名が確認できないときは余白に記載すること。  
 ※その他、補足事項があるときは余白に記載すること。

領 収 証

東大阪 翔の会 様 2023年 9月 11日

★ 473,200.-

但R5.4%~7% 8月分と12  
 上記正に領収いたしました

内 訳  
 税抜金額  
 消費税額等(%)  
 内 訳  
 税抜金額  
 消費税額等(%)



登録番号 CR1023

注) 1ページに複数枚の貼り付け可。ただし、重ならないように貼り付けること。

8月分 労働時間表

スタッフ

月	日	曜日	時 間	時 間	合計時間	
8月分	1	火		18:30~21:30	3	
	2	水				
	3	木		18:30~20:30	2	
	4	金				
	5	土	10:00~12:00	13:00~17:00	6	
	6	日	10:00~12:00	13:00~17:00	6	
	7	月				
	8	火		18:30~21:30	3	
	9	水				
	10	木		18:30~21:30	3	
	11	金		18:30~21:30	3	
	12	土	10:00~12:00	13:00~17:00	6	
	13	日	10:00~12:00	13:00~18:00	7	
	14	月				
	15	火				
	16	水		18:30~21:30	3	
	17	木		18:30~21:30	3	
	18	金				
	19	土	10:00~12:00	13:00~17:00	6	
	20	日	10:00~12:00	13:00~18:00	7	
	21	月				
	22	火				
	23	水				
	24	木		18:30~21:30	3	
	25	金				
	26	土				
	27	日				
	28	月				
	29	火				
	30	水				
	31	木				
2023年 8月分合計時間					61	73,200 円

領収書貼付用紙		9/20 No. 24
支出内容	その他経費 (事務費) コピー代	
総経費	3300 円 政務活動費	計上額 3300 円 按分率 1

※按分の場合は、按分の内容と政務活動費として計上する金額を記載すること。  
 ※図書等の購入については、領収書で書名が確認できないときは余白に記載すること。  
 ※その他、補足事項があるときは余白に記載すること。

No 004271

## 領 収 証

令和 5 年 9 月 20 日

東大阪翔の会様

印  
紙

金 額	百万		千		円
			¥	3300	

但 5.7月分コピー代(口座振替分)

上記の金額正に領収致しました

 株式会社 **カンサイ**

本 社 大阪市東成区深江南1丁目12-14  
 TEL 06-6976-6051 FAX 06-6974-3393

京町堀 TEL 06-6446-1212 FAX 06-6443-3221  
 東大阪 TEL 072-962-8351 FAX 072-964-8876  
 O B P TEL 06-6942-4466 FAX 06-6942-4468



注) 1ページに複数枚の貼り付け可。ただし、重ならないように貼り付けること。



様式第12 (第6条第3項関係)

領収書貼付用紙		No. 26
支出内容	その他経費 (日常活動費)	携帯電話・ネット利用料
総経費	119,231 円	政務活動費 計上額 29,807 円
		按分率 1/4

※按分の場合は、按分の内容と政務活動費として計上する金額を記載すること。  
 ※図書等の購入については、領収書で書名が確認できないときは余白に記載すること。  
 ※その他、補足事項があるときは余白に記載すること。

携帯電話代

2023年	4月	24,404
	5月	24,448
	6月	24,332
	7月	24,997
	8月	24,908
	9月	24,390
合 計		147,479
機種端末代控除金額 (4,708×6ヶ月)		28,248
差引合計		119,231

$$119,231 \div 4 = 29,807$$

注) 1ページに複数枚の貼り付け可。ただし、重ならないように貼り付けること。

〒577-0807  
東大阪市菱屋西4丁目5-12

野田 彰子  
様

### 電話料金等 料金支払証明書

電話番号等 XXXXXXXXXX

年月分	支払金額	支払年月日	記 事
2023年 4月分	24,404円	2023年 5月 1日	おまとめ請求によるお支払
2023年 5月分	24,448円	2023年 5月31日	おまとめ請求によるお支払
2023年 6月分	24,332円	2023年 6月30日	おまとめ請求によるお支払
2023年 7月分	24,997円	2023年 7月31日	おまとめ請求によるお支払
2023年 8月分	24,908円	2023年 8月31日	おまとめ請求によるお支払
2023年 9月分	24,390円	2023年10月 2日	おまとめ請求によるお支払
合計	147,479円		

※ 1 各通信サービス提供会社側でポイント充当等により、請求金額を相殺した場合、「ご請求金額なし」と表示されます。  
 ※ 2 各通信サービス提供会社名の記載がない料金は、NTTファイナンスご利用料金となります。

上記の料金は、収納済みであることを証明します。

2023年10月15日  
 NTTファイナンス株式会社   
 〒108-0076 東京都港区港南1-2-70



口座振替のご案内 (おまとめ請求分)

577-0807  
東大阪市菱屋西4丁目5-12

野田 彰子 様



023042103044168064



18775

Webでのお問い合わせ先



http://contact.bill.ntt-finance.co.jp/lp/?page-1



NTTファイナンス株式会社  
〒108-0075 東京都港区港南1-2-70

発行年月日 2023年 4月17日発行  
発行会社 差出：NTTファイナンス (株)  
東京都港区港南1-2-70  
お問合せ先 0800-9991000 (無料)  
【還付先】  
〒536 大阪市城東区森之宮1-6  
-0025 -111 NLC森の宮ビル  
社用コード H30041311019 18775 09000 00 Z  
82 000000 0 1 23040301Z

日頃、NTTファイナンスをご利用いただきまして誠にありがとうございます。  
下記に記載の料金をご指定の口座から振替させていただきます。

( 1 / 4 ページ)

お客様電話番号等 (BILLING NUMBER) お客様番号 (CUSTOMER NUMBER)	請求年月 (MONTH OF ISSUE)	振替金額 (TRANSFER AMOUNT OF MONEY)	振替日 (TRANSFER DAY)
[REDACTED]	2023年 4月ご請求分	24,404円	2023年 5月 1日 (月)

お知らせ

【NTTファイナンスからのお知らせ】

\*\*\* NTTグループ各社ご請求金額 \*\*\*

NTTドコモ分ご請求額 23,469円  
NTT西日本分ご請求額 825円  
NTTファイナンス分ご請求額 110円  
(合計) 24,404円 詳細については、「ご請求内訳」をご覧ください。

\*\*\* NTTファイナンスからのお知らせ \*\*\*

2021年7月からの電話リレーサービス制度の開始に伴い、電話リレーサービス料として1番号あたり1.1円(税込)をご請求いたします。詳しくは、一般社団法人電気通信事業者協会もしくは各通信サービス提供会社のホームページをご確認ください。

\*\*\* 受付時間のお知らせ \*\*\*

おまとめ請求のご利用料金に関するお問合せ先(0800-999-1000)につきましては、受付時間を平日の午前9時~午後5時とさせていただきます。番号をよくお確かめのうえ、おかけいただきますようお願いいたします。

【NTTドコモからのお知らせ】

\*\*\* 電話番号毎のご利用金額 (税込) \*\*\*

お知らせは次ページに続きます。

※振替日に振替が出来なかった場合は延滞利息を加算させていただきます。 ※口座振替をご利用のお客様で、振替日に振替ができなかった場合は、原則、振替日から起算して15日後に再度振替させていただきます。

NTTファイナンス株式会社 電話料金等料金領収証 (おまとめ請求分)  
RECEIPT OF TELECOMMUNICATION CHARGES

(2023年 4月17日発行)

お客様電話番号等  
(BILLING NUMBER)  
お客様番号  
(CUSTOMER NUMBER)

[REDACTED]

ご請求先氏名  
(CUSTOMER NAME)

野田 彰子 様

右記、ご利用料金を口座振替により領収いたしました。  
The following amount was transferred from your account.

2023年 3月ご請求分

2023年 3月 31日振替

領収金額 (AMOUNT RECEIVED) 25,073円

金融機関名  
BANK/POST OFFICE \* \* \* \* \*

口座番号  
ACCOUNT \* \* \*

印紙税申告納  
付につき芝  
税務署承認済

NTTファイナンス株式会社  
〒108-0075  
東京都港区港南1-2-70





お客様電話番号等 BILLING NUMBER	請求年月 MONTH OF ISSUE	2023年 4月ご請求分
----------------------------	------------------------	--------------

ご請求内訳 (お客様番号 [REDACTED])

\* 80010003332400 \*

内訳項目 金額(円) CHARGE BREAKDOWN BY CATEGORY (YEN)	内訳金額(円) AMOUNT (YEN)	請求内訳等詳細 DETAILS OF CHARGE BREAKDOWN	税区分 TAX
<b>&lt;電話番号毎の請求内訳&gt;</b>			
◆ [REDACTED]		ご利用期間 (3/1~3/31)	
◇基本使用料等 (計) 6,650	7,650 (7,350) (300) 0	5Gギガホ (内訳) 5Gギガホ (内訳) s pモード利用料 (参考) 高速通信ご利用データ量は 37.5G	合算 合算
◇通話料・通信料 (計) 1,816	-1,000 66 50	ドコモ光セット割 5G・SMS通信料 他社接続サービス通信料 [5G]	合算 合算
◇その他ご利用料金等 (計) 1,622	1,700 200 1,000 400 -380 50 -50 400 2	かけ放題オプション定額料 あんしんセキュリティ利用料 ケータイ補償サービス (1,000円コース) あんしん遠隔サポート利用料 あんしんバックモバイル割引 ケータイお探しサービス利用料 ケータイお探しサービス割引料 dマガジン利用料 ユニバーサルサービス料/基本	合算 合算 合算 合算 合算 合算 合算
◇端末等代金分割支払金 4,708	4,708	端末等代金分割支払金 ご請求は2023年11月請求迄で、分割支払金残額は	非対象等
◇決済サービス料金等 (計) 1,450	990 330 130	d払い等 (ご利用代金/継続課金) s pモード決済 (料金回収代行/継続課金分) iTunes	非対象等 内税 非対象等
◇消費税等相当額 (計) 1,008	1,008	消費税等相当額 (合計)	合算表示の料金合計×10%
◇小計 17,254	17,254	(小計)	
◇NTTファイナンスご利用分 110	100 10	口座振替のご案内等発行手数料 消費税等相当額 (合計)	合算 合算表示の料金合計×10%
◇合計 17,364	17,364	合計	
<b>&lt;NTTドコモからのお知らせ&gt;</b>			
		○継続利用期間は、3月末で	25年5か月となりました。
		○ポイントのお知らせ 3月ご利用分に対する獲得ポイントは、	100です。
		(ポイント進呈の対象になるご利用金額は、	10,038円です。)
		※その他の獲得ポイントはWEBをご確認ください。	
◆ [REDACTED]		ご利用期間 (3/1~3/31)	
◇基本使用料等 (計) 5,200	5,200 0	戸建・タイプA/西 (参考) BIGLOBE利用	合算 合算
◇その他ご利用料金等 (計) 450	500 -50	ネットトータルサポート利用料 あんしんバックプラス割引	合算 合算



口座振替のご案内 (おまとめ請求分)

577-0807  
東大阪市菱屋西4丁目5-12

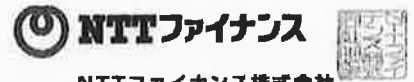

NTTファイナンス株式会社  
〒108-0075 東京都港区港南1-2-70

野田 彰子 様

Webでのお問い合わせ先



http://contact.bill.ntt-finance.co.jp/lp/?page-1

発行年月日 2023年 5月18日発行  
発行会社 差出: NTTファイナンス (株)  
東京都区港南1-2-70  
お問合せ先 0800-9991000 (無料)  
【還付先】  
〒536 大阪市城東区森之宮1-6  
-0025 -111 NLC森の宮ビル  
社用コード H30041311019 10912 05233 00 Z  
82 000000 0 1 23050301Z



023052103042571565

10912

日頃、NTTファイナンスをご利用いただきまして誠にありがとうございます。  
下記に記載の料金をご指定の口座から振替させていただきます。

( 1 / 4 ページ )

お客様電話番号等 (BILLING NUMBER) お客様番号 (CUSTOMER NUMBER)	請求年月 (MONTH OF ISSUE)	振替金額 (TRANSFER AMOUNT OF MONEY)	振替日 (TRANSFER DAY)
[REDACTED]	2023年 5月ご請求分	24,448円	2023年 5月31日(水)

お 知 ら せ

【NTTファイナンスからのお知らせ】

\*\*\* NTTグループ各社ご請求金額 \*\*\*

NTTドコモ分ご請求額	23,513円
NTT西日本分ご請求額	825円
NTTファイナンス分ご請求額	110円
(合計)	24,448円

詳細については、「ご請求内訳」をご覧ください。

\*\*\* NTTファイナンスからのお知らせ \*\*\*

2021年7月からの電話リレーサービス制度の開始に伴い、電話リレーサービス料として1番号あたり1.1円(税込)をご請求いたします。詳しくは、一般社団法人電気通信事業者協会もしくは各通信サービス提供会社のホームページをご確認ください。

\*\*\* 受付時間のお知らせ \*\*\*

おまとめ請求のご利用料金に関するお問合せ先(0800-999-1000)につきましては、受付時間を平日の午前9時~午後5時とさせていただきます。番号をよくお確かめのうえ、おかけいただきますようお願いいたします。

【NTTドコモからのお知らせ】

\*\*\* 電話番号毎のご利用金額(税込) \*\*\*

お知らせは次ページに続きます。

※振替日に振替が出来なかった場合は延滞利息を加算させていただきます。 ※口座振替をご利用のお客様で、振替日に振替ができなかった場合は、原則、振替日から起算して15日後に再度振替させていただきます。

NTTファイナンス株式会社 電話料金等料金領収証 (おまとめ請求分)  
RECEIPT OF TELECOMMUNICATION CHARGES

(2023年 5月18日発行)

お客様電話番号等  
(BILLING NUMBER)  
お客様番号  
(CUSTOMER NUMBER)

[REDACTED]

ご請求先氏名  
(CUSTOMER NAME)

野田 彰子 様

右記、ご利用料金を口座振替により領収いたしました。  
The following amount was transferred from your account.

2023年 4月ご請求分	
2023年 5月 1日振替	
領収金額 (AMOUNT RECEIVED)	24,404円
金融機関名 BANK/POST OFFICE	*****
口座番号 ACCOUNT	***

印紙税申告納付につき芝  
税務署承認済

NTTファイナンス株式会社  
〒108-0075  
東京都港区港南1-2-70



お客様電話番号等 BILLING NUMBER	[REDACTED]	請求年月 MONTH OF ISSUE	2023年 5月ご請求分
----------------------------	------------	------------------------	--------------

ご請求内訳 (お客様番号 [REDACTED])

内訳項目 CHARGE BREAKDOWN BY CATEGORY (YEN)	金額(円) AMOUNT (YEN)	請求内訳等詳細 DETAILS OF CHARGE BREAKDOWN	税区分 TAX
<b>&lt;電話番号毎の請求内訳&gt;</b>			
[REDACTED]			
◇基本使用料等 (計)	7,650	ご利用期間 (4/1~4/30)	合 算
	( 7,350 )	5Gギガホ	
	( 300 )	(内訳) 5Gギガホ	
	0	(内訳) spモード利用料	
	-1,000	(参考) 高速通信ご利用データ量は 51.9G	合 算
◇通話料・通信料 (計)	45	ドコモ光セット割	合 算
	110	5G・SMS通信料	合 算
	1,700	他社接続サービス通信料 [5G]	合 算
◇その他ご利用料金等 (計)	200	かけ放題オプション定額料	合 算
	1,000	あんしんセキュリティ利用料	合 算
	400	ケータイ補償サービス (1,000円コース)	合 算
	-380	あんしん遠隔サポート利用料	合 算
	50	あんしんバックモバイル割引	合 算
	-50	ケータイお探しサービス利用料	合 算
	400	ケータイお探しサービス割引料	合 算
	2	dマガジン利用料	合 算
	1	ユニバーサルサービス料/基本	1番号あたり2円のご請求となります
◇端末等代金分割支払金	4,708	電話リレーサービス料/基本	1番号あたり1円のご請求となります
	990	端末等代金分割支払金	30回目のご請求です。(全36回)
◇決済サービス代金等 (計)	330	ご請求は2023年11月請求迄で、分割支払金残額は 28,248円です。	非対象等
	130	d払い等 (ご利用代金/継続課金)	5月請求分
	130	spモード決済 (料金回収代行/継続課金分)	5月請求分
	1,012	iTunes	5月請求分
◇消費税等相当額 (計)	1,012	消費税等相当額 (合計)	合算表示の料金合計×10%
◇小計	17,298	(小計)	
◇NTTファイナンスご利用分	100	口座振替のご案内等発行手数料	5月請求分
	10	消費税等相当額 (合計)	合算表示の料金合計×10%
◇合計	17,408	合計	合 算
<b>&lt;NTTドコモからのお知らせ&gt;</b>			
		○継続利用期間は、4月末で	25年6か月となりました。
		○ポイントのお知らせ	
		4月ご利用分に対する獲得ポイントは、	100です。
		(ポイント進呈の対象になるご利用金額は、	10,018円です。)
		※その他の獲得ポイントはWEBをご確認ください。	
[REDACTED]			
◇基本使用料等 (計)	5,200	ご利用期間 (4/1~4/30)	合 算
	0	戸建・タイプA/西	合 算
		(参考) BIGLOBE利用	
◇その他ご利用料金等 (計)			





口座振替のご案内 (おまとめ請求分)

577-0807  
東大阪市菱屋西4丁目5-12

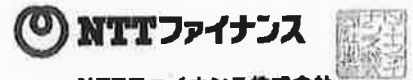

NTTファイナンス株式会社  
〒108-0075 東京都港区港南1-2-70

野田 彰子 様

Webでのお問い合わせ先



http://contact.bill.ntt-finance.co.jp/?page=1

発行年月日 2023年 6月20日発行  
発行会社 差出: NTTファイナンス(株)  
東京都港区港南1-2-70  
お問合せ先 0800-9991000 (無料)  
【還付先】  
〒536 大阪市城東区森之宮1-6  
-0025 -111 NLC森の宮ビル  
社用コード H30041311019 00212 00107 00 Z  
82 001000 0 1 23060301Z



023062103045944294



00212

日頃、NTTファイナンスをご利用いただきまして誠にありがとうございます。  
下記に記載の料金をご指定の口座から振替させていただきます。

( 1 / 4 ページ)

お客様電話番号等 (BILLING NUMBER) お客様番号 (CUSTOMER NUMBER)	請求年月 (MONTH OF ISSUE)	振替金額 (TRANSFER AMOUNT OF MONEY)	振替日 (TRANSFER DAY)
[REDACTED]	2023年 6月ご請求分	24,332円	2023年 6月30日(金)

お知らせ

【NTTファイナンスからのお知らせ】

\*\*\* NTTグループ各社ご請求金額 \*\*\*

NTTドコモ分ご請求額	23,397円
NTT西日本分ご請求額	825円
NTTファイナンス分ご請求額	110円
(合計)	24,332円

詳細については、「ご請求内訳」をご覧ください。

\*\*\* NTTファイナンスからのお知らせ \*\*\*

2021年7月からの電話リレーサービス制度の開始に伴い、電話リレーサービス料として1番号あたり1.1円(税込)をご請求いたします。詳しくは、一般社団法人電気通信事業者協会もしくは各通信サービス提供会社のホームページをご確認ください。

\*\*\* 受付時間のお知らせ \*\*\*

おまとめ請求のご利用料金に関するお問合せ先(0800-999-1000)につきましては、受付時間を平日の午前9時~午後5時とさせていただきます。番号をよくお確かめのうえ、おかけいただきますようお願いいたします。

【NTTドコモからのお知らせ】

\*\*\* 電話番号毎のご利用金額(税込) \*\*\*

[REDACTED]	17,182円
[REDACTED]	6,215円

※振替日に振替が出来なかった場合は延滞利息を加算させていただく場合があります。 ※口座振替をご利用のお客で、振替日に振替ができなかった場合は、原則、振替日から起算して15日後に再度振替させていただきます。

NTTファイナンス株式会社 電話料金等料金領収証 (おまとめ請求分)  
RECEIPT OF TELECOMMUNICATION CHARGES

(2023年 6月20日発行)

お客様電話番号等  
(BILLING NUMBER)  
お客様番号  
(CUSTOMER NUMBER)

[REDACTED]

ご請求先氏名  
(CUSTOMER NAME)

野田 彰子 様

右記、ご利用料金を口座振替により領収いたしました。  
The following amount was transferred from your account.

2023年 5月ご請求分	
2023年 5月 31日振替	
領収金額 (AMOUNT RECEIVED)	24,448円
金融機関名 BANK/POSTOFFICE	*****
口座番号 ACCOUNT	***

印紙税申告納付につき芝  
税務署承認済

NTTファイナンス株式会社  
〒108-0075  
東京都港区港南1-2-70





お客様電話番号等 BILLING NUMBER		請求年月 MONTH OF ISSUE	2023年 6月ご請求分
----------------------------	--	------------------------	--------------

ご請求内訳 (お客様番号 [REDACTED])

内訳項目 金額(円) CHARGE BREAKDOWN BY CATEGORY (YEN)	内訳金額(円) AMOUNT (YEN)	請求内訳等詳細 DETAILS OF CHARGE BREAKDOWN	税区分 TAX
◇その他ご利用料金等(計) 1,623	1,700	かけ放題オプション定額料	合算
	200	あんしんセキュリティ利用料	合算
	1,000	ケータイ補償サービス(1,000円コース)	合算
	400	あんしん遠隔サポート利用料	合算
	-380	あんしんバックモバイル割引	合算
	50	ケータイお探しサービス利用料	合算
	-50	ケータイお探しサービス割引料	合算
	400	dマガジン利用料	合算
	2	ユニバーサルサービス料/基本	合算
	1	電話リレーサービス料/基本	合算
◇端末等代金分割支払金 4,708	4,708	端末等代金分割支払金	非対象等
		ご請求は2023年11月請求迄で、分割支払金残額は	23,540円です。
◇決済サービス代金等(計) 1,450	990	d払い等(ご利用代金/継続課金)	6月請求分 非対象等
	330	sモード決済(料金回収代行/継続課金分)	6月請求分 内税
	130	iTunes	6月請求分 非対象等
◇消費税等相当額(計) 1,002	1,002	消費税等相当額(合計)	合算表示の料金合計×10%
◇小計 17,182	17,182	(小計)	
◇NTTファイナンスご利用分 110	100	口座振替のご案内等発行手数料	6月請求分 合算
	10	消費税等相当額(合計)	合算表示の料金合計×10%
◇合計 17,292	17,292	合計	
		<NTTドコモからのお知らせ>	
		○継続利用期間は、5月末で	25年7か月となりました。
		○ポイントのお知らせ	
		5月ご利用分に対する獲得ポイントは、	90です。
		(ポイント進呈の対象になるご利用金額は、	9,982円です。)
		※その他の獲得ポイントはWEBをご確認ください。	
		ご利用期間(5/1~5/31)	
◇基本使用料等(計) 5,200	5,200	戸建・タイプA/西	合算
	0	(参考)BIGLOBE利用	合算
◇その他ご利用料金等(計) 450	500	ネットトータルサポート利用料	合算
	-50	あんしんバックプラス割引	合算
◇消費税等相当額(計) 565	565	消費税等相当額(合計)	合算表示の料金合計×10%
◇合計 6,215	6,215	合計	
		<NTTドコモからのお知らせ>	
		○継続利用期間は、5月末で	7年2か月となりました。
		○ドコモ光/戸建のご契約期間は5月末で	1年2か月となりました。
		○ポイントのお知らせ	
		5月ご利用分に対する獲得ポイントは、	50です。
		(ポイント進呈の対象になるご利用金額は、	5,650円です。)



内訳項目 金額 (円) BREAKDOWN BY CATEGORY (YEN)	内訳金額 (円) AMOUNT (YEN)	内訳等詳細 DETAILS OF BREAKDOWN	税区分 (TAX)
◇基本使用料等 (計) 11,850	11,850	基本使用料	合 算
◇通話料・通帳料 (計) 2,273	243	5G・SMS通信料	合 算
	330	他社接続サービス通信料	合 算
	1,700	音声オプション定額料	合 算
◇その他ご利用料金等 (計) 2,073	2,070	付加機能使用料等	合 算
	2	ユニバーサルサービス料	合 算
	1	電話リレーサービス料	合 算
◇端末等代金分割支払金 4,708	4,708	端末等代金分割支払金	非対象等
◇決済サービス代金等 (計) 1,450	990	d払い等 (ご利用代金/継続原金)	非対象等
	330	ppモード決済 (料金回収代行/継続原金分)	内 税
	130	iTunes	非対象等
◇消費税等相当額 (計) 1,619	1,619	消費税等相当額 (合計)	合算表示の料金合計×10%
◇合計 23,873	23,873	合計	(2回請求分)
		<NTTドコモからのお知らせ>	

\*\*\*ユニバーサルサービス料について\*\*\*  
 ユニバーサルサービス料は、あまねく日本全国においてユニバーサルサービス (NTT東西の加入電話等) の提供を確保するためにご負担いただく料金です。  
 なお、社団法人電気通信事業者協会から1番号当たりの費用 (番号単価) が公表されています。

内訳項目 金額 (円) BREAKDOWN BY CATEGORY (YEN)	内訳金額 (円) AMOUNT (YEN)	内訳等詳細 (DETAILS OF BREAKDOWN)	税区分 (TAX)
		ご利用期間 (7/1~7/31)	
◇基本使用料等 (計)	7,650	5Gギガホ	合 算
6,650	7,350	(内訳) 5Gギガホ	
	200	(内訳) eモード利用料	
	0	(参考) 高速通信ご利用データ量は	64.8G
	-1,000	ドコモ光セット割	合 算
◇通話料・通信料 (計)	243	5G・SMS通信料	合 算
2,273	330	他社接続サービス通信料 [5G]	合 算
		ナビダイヤル等	
	1,700	かけ放題オプション定額料	合 算
◇その他ご利用料金等 (計)	200	あんしんセキュリティ利用料	合 算
1,623	1,000	ケータイ補償サービス (1,000円コース)	合 算
	400	あんしん運割サポート利用料	合 算
	-380	あんしんバックモバイル割引	合 算
	50	ケータイお探しサービス利用料	合 算
	-50	ケータイお探しサービス割引料	合 算
	400	dマガジン利用料	合 算
	2	ユニバーサルサービス料/基本	1番号あたり2円のご請求となります
	1	電話リレーサービス料/基本	1番号あたり1円のご請求となります
◇端末等代金分割支払金	4,708	端末等代金分割支払金	33回目のご請求です。(全36回)
		ご請求は2023年11月請求迄で、分割支払金残額は	14,124円です。
◇決済サービス代金等 (計)	900	d払い等 (ご利用代金/継続課金)	8月請求分
1,450	330	eモード決済 (料金回収代行/継続課金分)	8月請求分
	180	iTunes	8月請求分
◇消費税等相当額 (計)	1,054	消費税等相当額 (合計)	合算表示の料金合計×10%
◇合計	17,758	合計	
		<NTTドコモからのお知らせ>	
		○継続利用期間は、7月末で	25年8か月となりました。
		○ポイントのお知らせ	
		7月ご利用分に対する獲得ポイントは、	100です。
		(ポイント進呈の対象になるご利用金額は、	10,216円です。)
		※その他の獲得ポイントはWEBをご確認ください。	

日頃、ドコモのサービスをご利用いただきまして誠にありがとうございます。

内訳項目 金額 (円) BREAKDOWN BY CATEGORY (YEN)	内訳金額 (円) AMOUNT (YEN)	内訳等詳細 DETAILS OF BREAKDOWN		税区分 (TAX)
		ご利用期間 (7/1~7/31)		
◇基本使用料等 (計) 5,200	5,200	戸建・タイプA/西		合 算
	0	(参考) BIGLOBE利用		合 算
◇その他ご利用料金等 (計) 450	500	ネットータルサポート利用料		合 算
	-50	あんしんバックプラス割引		合 算
◇消費税等相当額 (計) 565	565	消費税等相当額 (合計)	合算表示の料金合計 × 10%	
◇合計 8,215	8,215	合計		
		<NTTドコモからのお知らせ>		
		○継続利用期間は、7月末で	7年4か月となりました。	
		○ドコモ光/戸建のご契約期間は7月末で	1年4か月となりました。	
		○ポイントのお知らせ		
		7月ご利用分に対する獲得ポイントは、	50です。	
		(ポイント進呈の対象になるご利用金額は、	5,650円です。)	
		※その他の獲得ポイントはWEBをご確認ください。		

日頃、ドコモのサービスをご利用いただきまして誠にありがとうございます。

内訳項目 金額 (円) BREAKDOWN BY CATEGORY (YEN)	内訳金額 (円) AMOUNT (YEN)	内訳等詳細 DETAILS OF BREAKDOWN	税区分 (TAX)
◇基本使用料等 (計) 11,850	11,850	基本使用料	合 算
◇通話料・着信料 (計) 1,802	102	5G・SMS通話料	合 算
	1,700	音声オプション定額料	合 算
◇その他ご利用料金等 (計) 2,073	2,070	付加機能使用料等	合 算
	2	ユニバーサルサービス料	合 算
	1	電話リレーサービス料	合 算
◇端末等代金分割支払金 4,708	4,708	端末等代金分割支払金	非対象等
◇決済サービス代金等 (計) 1,450	000	d払い等 (ご利用代金/継続課金)	非対象等
	830	auモード決済 (料金回収代行/継続課金分)	非対象等
	130	iTunes	非対象等
◇消費税等相当額 (計) 1,572	1,572	消費税等相当額 (合計)	合算表示の料金合計×10%
◇合計 23,455	23,455	合計	(2回線請求分)
		<NTTドコモからのお知らせ>	

\*\*\*ユニバーサルサービス料について\*\*\*  
 ユニバーサルサービス料は、あまねく日本全国においてユニバーサルサービス (NTT東西の加入電話等) の提供を確保するためにご負担いただく料金です。  
 なお、社団法人電気通信事業者協会から1番号当たりの費用 (番号単価) が公表されています。



内訳項目 金額 (円) BREAKDOWN BY CATEGORY (YEN)	内訳金額 (円) AMOUNT (YEN)	内訳等詳細 (DETAILS OF BREAKDOWN)	税区分 (TAX)
		ご利用期間 (8/1~8/31)	
◇基本使用料等 (計) 6,850	7,850	5Gギガホ	合 算
	7,350	(内訳) 5Gギガホ	
	300	(内訳) ■pモード利用料	
	0	(参考) 高速通信ご利用データ量は	73.0G
	-1,000	ドコモ光セット割	合 算
◇通話料・通信用料 (計) 1,802	102	5G・SMS通信用料	8月ご利用分
	1,700	かけ放題オプション定額料	合 算
◇その他ご利用料金等 (計) 1,823	200	あんしんセキュリティ利用料	合 算
	1,000	ケータイ補償サービス (1,000円コース)	合 算
	400	あんしん遠隔サポート利用料	合 算
	-380	あんしんバックモバイル割引	合 算
	50	ケータイお探しサービス利用料	合 算
	-50	ケータイお探しサービス割引料	合 算
	400	dマガジン利用料	合 算
	2	ユニバーサルサービス料/基本	1番号あたり2円のご請求となります
	1	電話リレーサービス料/基本	1番号あたり1円のご請求となります
◇端末等代金分割支払金 4,708	4,708	端末等代金分割支払金	34回目のご請求です。(全36回)
		ご請求は2023年11月請求迄で、分割支払金残額は	0,416円です。
◇決済サービス代金等 (計) 1,450	890	d払い等 (ご利用代金/継続料金)	8月請求分
	330	■pモード決済 (料金回収代行/継続料金分)	8月請求分
	130	iTunes	8月請求分
◇消費税等相当額 (計) 1,007	1,007	消費税等相当額 (合計)	合算表示の料金合計×10%
◇合計 17,240	17,240	合計	
		<NTTドコモからのお知らせ>	
		○継続利用期間は、8月末で	25年10か月となりました。
		○ポイントのお知らせ	
		8月ご利用分に対する獲得ポイントは、	100です。
		(ポイント進呈の対象になるご利用金額は、	10,075円です。)
		*その他の獲得ポイントはWEBをご確認ください。	

日曜、ドコモのサービスをご利用いただきまして誠にありがとうございます。

内訳項目 金額 (円) BREAKDOWN BY CATEGORY (YEN)	内訳金額 (円) AMOUNT (YEN)	内訳等詳細 DETAILS OF BREAKDOWN		税区分 (TAX)
		ご利用期間 (8/1~8/31)		
◇基本使用料等 (計) 5,200	5,200	戸建・タイプA/西		合 算
	0	(参考) BIGLOBE利用		合 算
◇その他ご利用料金等 (計) 450	500	ネットータルサポート利用料		合 算
	-50	あんしんバックプラス割引		合 算
◇消費税等相当額 (計) 565	565	消費税等相当額 (合計)	合算表示の料金合計 × 10%	
◇合計 8,215	8,215	合計		
		<NTTドコモからのお知らせ>		
		○継続利用期間は、8月末で	7年5か月となりました。	
		○ドコモ光/戸建のご契約期間は8月末で	1年5か月となりました。	
		○ポイントのお知らせ		
		8月ご利用分に対する獲得ポイントは、	50です。	
		(ポイント進呈の対象になるご利用金額は、	5,650円です。)	
		※その他の獲得ポイントはWEBをご確認ください。		

内訳項目 金額 (円) BREAKDOWN BY CATEGORY (YEN)	内訳金額 (円) AMOUNT (YEN)	内訳等詳細 DETAILS OF BREAKDOWN	税区分 (TAX)
◇基本使用料等 (計) 11,850	11,850	基本使用料	合 算
◇通話料・通信料 (計) 2,171	291	5G・SMS通信料	合 算
	180	他社連携サービス通信料	合 算
	1,700	音声オプション定額料	合 算
◇その他ご利用料金等 (計) 2,073	2,070	付加機能使用料等	合 算
	2	ユニバーサルサービス料	合 算
	1	電話リレーサービス料	合 算
◇端末等代金分割支払金 4,708	4,708	端末等代金分割支払金	非対象等
◇決済サービス代金等 (計) 1,450	990	d払い等 (ご利用代金/継続課金)	非対象等
	330	spモード決済 (料金回収代行/継続課金分)	非対象等
	130	iTunes	非対象等
◇消費税等相当額 (計) 1,600	1,600	消費税等相当額 (合計)	合算表示の料金合計×10%
◇合計 23,861	23,861	合計	(2回繰請求分)
		<NTTドコモからのお知らせ>	

\*\*\*ユニバーサルサービス料について\*\*\*  
 ユニバーサルサービス料は、 nationwide においてユニバーサルサービス (NTT東日本の加入電話等) の提供を確保するためにご負担いただく料金です。  
 なお、社団法人電気通信事業者協会から1番号当たりの費用 (番号単位) が公表されています。

日頃、ドコモのサービスをご利用いただきまして誠にありがとうございます。

内訳項目 金額 (円) BREAKDOWN BY CATEGORY (YEN)	内訳金額 (円) AMOUNT (YEN)	内訳等詳細 (DETAILS OF BREAKDOWN)	税区分 (TAX)
		ご利用期間 (9/1~9/30)	
◇基本使用料等 (計) 6,850	7,650	5Gギガホ	合算
	7,350	(内訳) 5Gギガホ	
	300	(内訳) eモード利用料	
	0	(参考) 高速通信ご利用データ量は	50.5G
	-1,000	ドコモ光セット割	合算
◇通話料・通電料 (計) 2,171	201	5G・SMS通電料	9月ご利用分 合算
	180	他社接続サービス通電料 [5G]	9月ご利用分 合算
			ナビダイヤル等
	1,700	かけ放題オプション定額料	合算
◇その他ご利用料金等 (計) 1,623	200	あんしんセキュリティ利用料	合算
	1,000	ケータイ補償サービス (1,000円コース)	合算
	400	あんしん通話サポート利用料	合算
	-390	あんしんバックモバイル割引	合算
	50	ケータイお探しサービス利用料	合算
	-50	ケータイお探しサービス割引料	合算
	400	dマガジン利用料	合算
	2	ユニバーサルサービス料/基本	1番号あたり2円のご請求となります 合算
	1	電話リレーサービス料/基本	1番号あたり1円のご請求となります 合算
◇端末等代金分割支払金 4,708	4,708	端末等代金分割支払金	35回目のご請求です。(全36回) 非対象等
		ご請求は2023年11月請求迄で、分割支払金残額は	4,708円です。
◇決済サービス代金等 (計) 1,450	900	d払い等 (ご利用代金/継続料金)	10月請求分 非対象等
	330	eモード決済 (料金回収代行/継続料金分)	10月請求分 非対象等
	130	iTunes	10月請求分 非対象等
◇消費税等相当額 (計) 1,044	1,044	消費税等相当額 (合計)	合算表示の料金合計 × 10%
◇合計 17,646	17,646	合計	
		<NTTドコモからのお知らせ>	
		○継続利用期間は、9月末で	25年11か月となりました。
		○ポイントのお知らせ	
		9月ご利用分に対する獲得ポイントは、	100です。
		(ポイント遡りの対象になるご利用金額は、	10,264円です。)
		※その他の獲得ポイントはWEBをご確認ください。	

日頃、ドコモのサービスをご利用いただきまして誠にありがとうございます。

内訳項目 金額 (円) BREAKDOWN BY CATEGORY (YEN)	内訳金額 (円) AMOUNT (YEN)	内訳等詳細 DETAILS OF BREAKDOWN		税区分 (TAX)
		ご利用期間 (8/1~8/30)		
◇基本使用料等 (計)	5,200	戸隠・タイプA/西		合 算
	0	(参考) BIGLOBE利用		合 算
◇その他ご利用料金等 (計)	450	ネットータルサポート利用料		合 算
	-50	あんしんバックプラス割引		合 算
◇消費税等相当額 (計)	565	消費税等相当額 (合計)	合算表示の料金合計 × 10%	
◇合計	6,215	合計		
		<NTTドコモからのお知らせ>		
		○継続利用期間は、8月末で	7年6か月となりました。	
		○ドコモ光/戸隠のご契約期間は8月末で	1年6か月となりました。	
		○ポイントのお知らせ		
		8月ご利用分に対する獲得ポイントは、	60です。	
		(ポイント進呈の対象になるご利用金額は、	5,650円です。)	
		※その他の獲得ポイントはWEBをご確認ください。		