

雇用状況報告書

(雇用者)

東大阪翔の会

野田 彰子



No	氏名 住所 親族関係	雇用期間 主な職務 給与(賃金)	按分率	
			按分率の根拠	
1	<p>令和3年4月1日～令和3年10月31日</p> <p>政務活動補助業務</p> <ul style="list-style-type: none"> ・政務活動に必要な資料作成・図書及び資料の収集補助 ・政務活動の為に事務に要する用品調達等の補助 <p> <input checked="" type="checkbox"/> 雇用者の3親等以内の親族ではありません。 <input type="checkbox"/> 雇用者の3親等以内の親族ではありません。 </p>	<p>令和3年4月1日～令和3年10月31日</p> <p>1,000円</p> <p>(月額・日額・時給)</p>	<p>政務活動(100)%</p> <p>その他の活動()%</p>	<p>政務活動()%</p> <p>その他の活動()%</p>
	<p> <input type="checkbox"/> 雇用者の3親等以内の親族ではありません。 </p>	<p>(月額・日額・時給)</p> <p>円</p>	<p>政務活動()%</p> <p>その他の活動()%</p>	<p>政務活動()%</p> <p>その他の活動()%</p>
	<p> <input type="checkbox"/> 雇用者の3親等以内の親族ではありません。 </p>	<p>(月額・日額・時給)</p> <p>円</p>	<p>政務活動()%</p> <p>その他の活動()%</p>	<p>政務活動()%</p> <p>その他の活動()%</p>

※提出資料として、雇用契約書の写しを添付

※親族関係について、3親等以内の親族にあたらぬ場合は□にチェック

雇用契約書

被雇用者記入欄

氏名		生年月日	
現住所			
電話番号		緊急時の連絡先	

下記条件で契約を締結する。

(雇用条件)

雇用期間	令和3年4月1日～令和3年10月31日		
就業場所			
業務内容	政務活動補助業務 ・政務活動に必要な資料作成・図書及び資料の収集補助 ・政務活動の為に事務に要する用品調達等の補助		
就業時間	午前10時～午後6時内（休憩1時間） ※但し、業務内容によっては就業時間や日の変更もありうる。		
休日	土・日曜日・祝日 ※但し、業務内容によっては休日の勤務もありうる。		
給与(賃金)	(月額・日額 (時給))	1,000円	
給与支払	末締め 翌月8日支払		
給与支払方法	現金払い		

上記雇用期間満了をもって本契約を解除する。

※本契約書は2通作成し、雇用者及び被雇用者双方が各1通を保管する。

令和3年4月1日

(雇用者) 会派名と代表者名
東大阪 翔の会

野田 新子



雇用状況報告書

(雇用者)

東大阪 翔の会



野田 彰子

No	氏名 住所 親族関係	雇用期間 主な職務内容 給与(賃金)	按分率	
			按分率の根拠	
1	<p>令和 3年 10月 1日～令和 4年 3月 31日</p> <p>公務活動補助業務</p> <ul style="list-style-type: none"> ・公務活動に必要な資料作成・図書及び資料の収集補助 ・公務活動の為に要する用品調達等の補助 <p><input checked="" type="checkbox"/> 雇用者の3親等以内の親族ではありません。</p>	<p>(月額・日額・時給) 1,200円</p> <p>令和 年 月 日～令和 年 月 日</p>	<p>公務活動 () %</p> <p>その他の活動 () %</p>	
	<p><input type="checkbox"/> 雇用者の3親等以内の親族ではありません。</p>	<p>(月額・日額・時給) 円</p> <p>令和 年 月 日～令和 年 月 日</p>	<p>公務活動 () %</p> <p>その他の活動 () %</p>	
	<p><input type="checkbox"/> 雇用者の3親等以内の親族ではありません。</p>	<p>(月額・日額・時給) 円</p>	<p>公務活動 () %</p> <p>その他の活動 () %</p>	

※提出資料として、雇用契約書の写しを添付

※親族関係について、3親等以内の親族にあたらない場合は□にチェック

雇用契約書

被雇用者記入欄

氏名		生年月日	
現住所			
電話番号		緊急時の連絡先	

下記条件で契約を締結する。

(雇用条件)

雇用期間	令和3年10月1日～令和4年3月31日		
就業場所			
業務内容	政務活動補助業務 ・ 政務活動に必要な資料作成・図書及び資料の収集補助 ・ 政務活動の為の事務に要する用品調達等の補助		
就業時間	午前10時～午後6時内 (休憩1時間) ※但し、業務内容によっては就業時間や日の変更もありうる。		
休日	土・日曜日・祝日 ※但し、業務内容によっては休日の勤務もありうる。		
給与(賃金)	(月額・日額) 時給	1,200円	
給与支払	未締め 翌月8日支払		
給与支払方法	現金払い		

上記雇用期間満了をもって本契約を解除する。

※本契約書は2通作成し、雇用者及び被雇用者双方が各1通を保管する。

令和3年10月1日

(雇用者) 会派名と代表者名
東大阪 翔の会

野田 新子

様式第12 (第6条第3項関係)

領収書貼付用紙		4/2	No. 1
支出内容	その他経費 (日常活動費) 電車賃 フェージ代		
総経費	10,000 円	政務活動費 計上額	2,500 円 按分率 1/4

※按分の場合は、按分の内容と政務活動費として計上する金額を記載すること。
 ※図書等の購入については、領収書で書名が確認できないときは余白に記載すること。
 ※その他、補足事項があるときは余白に記載すること。

領 収 書

ご利用日付 : 2021年-4月-2日
 カード番号 : XXXXXXXXXX
 取引内容 : チャージ
 金 10000円

伝票番号 : 10405

- ・この領収書は大切に保存してください
- ・ご利用ありがとうございます

關横駅8302号機発行
 近畿日本鉄道株式会社

注) 1ページに複数枚の貼り付け可。ただし、重ならないように貼り付けること。

SMART ICOCA ご利用履歴照会

SMART ICOCA ご利用履歴 (当月を含め過去6ヶ月)

照会したい年月を選択して「検索」ボタンをクリックしてください。

会員情報

お名前 野田 彰子 様

2021/04 ▼ 年/月

検索

※新しいものから最大500件まで表示できます。

※履歴の反映には数日かかります。

※ご利用状況等により履歴が反映されない場合があります。

※番号は、お客様のSMART ICOCAの裏面に記載されるJWで始まる番号の下4ケタです。

※一部クイックチャージの実績が反映されないことがあります。「SMART ICOCAクイックチャージ履歴照会」でご確認ください。

↓ チェックを入れたものだけを表示する

<input checked="" type="checkbox"/>	04/23	近鉄大和難波	近鉄河内小阪	鉄道利用	-260 円	2,847 円
<input checked="" type="checkbox"/>	04/23	大和難波	大和難波	鉄道利用	-230 円	3,107 円
<input checked="" type="checkbox"/>	04/23	阪急宝塚	阪急大和梅田	鉄道利用	-280 円	3,337 円
<input checked="" type="checkbox"/>	04/23	阪急大和梅田	阪急宝塚	鉄道利用	-280 円	3,617 円
<input checked="" type="checkbox"/>	04/23	大和難波	大和梅田	鉄道利用	-230 円	3,897 円
<input checked="" type="checkbox"/>	04/23	近鉄河内小阪	近鉄大和難波	鉄道利用	-260 円	4,127 円
<input checked="" type="checkbox"/>	04/20	近鉄バス		バス専利用	-250 円	4,387 円
<input checked="" type="checkbox"/>	04/20	近鉄バス		バス専利用	-250 円	4,637 円
<input checked="" type="checkbox"/>	04/19	近鉄大和難波	近鉄河内小阪	鉄道利用	-260 円	4,887 円
<input checked="" type="checkbox"/>	04/19	大和心斎橋	大和難波	鉄道利用	-180 円	5,147 円
<input checked="" type="checkbox"/>	04/19	大和難波	大和心斎橋	鉄道利用	-180 円	5,327 円
<input checked="" type="checkbox"/>	04/19	近鉄河内小阪	近鉄大和難波	鉄道利用	-260 円	5,507 円
<input checked="" type="checkbox"/>	04/16	近鉄バス		バス専利用	-250 円	5,767 円
<input checked="" type="checkbox"/>	04/16	近鉄河内小阪	近鉄河内小阪	鉄道利用	-480 円	6,017 円
<input checked="" type="checkbox"/>	04/15	近鉄大和難波	近鉄河内小阪	鉄道利用	-260 円	6,497 円
<input checked="" type="checkbox"/>	04/15	近鉄河内小阪	近鉄大和難波	鉄道利用	-260 円	6,757 円
<input checked="" type="checkbox"/>	04/08	近鉄大和難波	近鉄河内小阪	鉄道利用	-260 円	7,017 円
<input checked="" type="checkbox"/>	04/08	大和心斎橋	大和難波	鉄道利用	-180 円	7,277 円
<input checked="" type="checkbox"/>	04/08	大和難波	大和心斎橋	鉄道利用	-180 円	7,457 円

<input checked="" type="checkbox"/>	04/08	近鉄河内小阪	近鉄大坂難波	鉄道利用	-260 円	7,637 円
<input checked="" type="checkbox"/>	04/07	放出	J R 河内永和	鉄道利用	-160 円	7,897 円
<input checked="" type="checkbox"/>	04/07	J R 河内永和	放出	鉄道利用	-160 円	8,057 円
<input checked="" type="checkbox"/>	04/06	近鉄生駒	近鉄河内小阪	鉄道利用	-300 円	8,217 円
<input checked="" type="checkbox"/>	04/06	近鉄河内花園	近鉄生駒	鉄道利用	-260 円	8,517 円
<input checked="" type="checkbox"/>	04/06	近鉄河内小阪	近鉄河内花園	鉄道利用	-210 円	8,777 円
<input checked="" type="checkbox"/>	04/05	近鉄河内花園	近鉄河内小阪	鉄道利用	-210 円	8,987 円
<input checked="" type="checkbox"/>	04/05	近鉄バス		バス券利用	-250 円	9,197 円
<input checked="" type="checkbox"/>	04/04	近鉄東花園	近鉄河内小阪	鉄道利用	-210 円	9,447 円
<input checked="" type="checkbox"/>	04/04	近鉄河内小阪	近鉄東花園	鉄道利用	-210 円	9,657 円
<input checked="" type="checkbox"/>	04/02	京阪京橋	京阪なにわ橋	鉄道利用	-160 円	9,867 円
<input checked="" type="checkbox"/>	04/02	鶴橋	京橋	鉄道利用	-160 円	10,027 円
<input checked="" type="checkbox"/>	04/02	近鉄鶴橋		チャージ	10,000 円	10,187 円
<input checked="" type="checkbox"/>	04/02	近鉄河内小阪	近鉄鶴橋	鉄道利用	-210 円	187 円

↑ チェックを入れたものだけを表示する

戻る

↑ 表の一番上へ

> 個人情報が漏れにくいように当社のセキュリティ方針

> よくあるご質問

個人情報保護法、プライバシーポリシーの掲載について
当社の個人情報保護方針は、個人情報保護法に基づいて定められています。

領収書貼付用紙		4/12	No.
支出内容	人件費 調査研究補助業務給料		2
総経費	70,000 円	政務活動費	計上額 70,000 円
			按分率

※按分の場合は、按分の内容と政務活動費として計上する金額を記載すること。
 ※図書等の購入については、領収書で書名が確認できないときは余白に記載すること。
 ※その他、補足事項があるときは余白に記載すること。

領 収 証

No. _____

東大阪翔羽の会様

令和3年 4月12日

★ ¥70,000.-

但 3月分 (R3.3.1~R3.3.31) とL2

上記正に領収いたしました

内 訳

税抜金額

消費税額等(%)



3月分 労働時間表

スタッフ

月	日	曜日	時 間	時 間	合計時間	
3	1	月		18:30~21:30	3	
	2	火				
	3	水		18:30~20:30	2	
	4	木				
	5	金		18:30~21:30	3	
	6	土	10:00~12:00	13:00~18:00	7	
	7	日	10:00~12:00	13:00~17:00	6	
	8	月				
	9	火				
	10	水		18:30~20:30	2	
	11	木				
	12	金		18:30~21:30	3	
	13	土	10:00~12:00	13:00~18:00	7	
	14	日		13:00~17:00	4	
	15	月				
	16	火				
	17	水		18:30~21:30	3	
	18	木				
	19	金		18:30~20:30	2	
	20	土	10:00~12:00	13:00~18:00	7	
	21	日		13:00~17:00	4	
	22	月				
	23	火				
	24	水		18:30~21:30	3	
	25	木				
	26	金				
	27	土	10:00~12:00	13:00~18:00	7	
	28	日		13:00~17:00	4	
	29	月				
	30	火				
	31	水		18:30~21:30	3	
2021年3月分合計時間					70	70,000 円

様式第12 (第6条第3項関係)

領収書貼付用紙				7/20	No.
支出内容	その他経費 (事務費) コピー代			2	
総経費	3,300	円	政務活動費	計上額	3,300 円
					按分率

※按分の場合は、按分の内容と政務活動費として計上する金額を記載すること。
 ※図書等の購入については、領収書で書名が確認できないときは余白に記載すること。
 ※その他、補足事項があるときは余白に記載すること。

No 002317

<h2 style="margin: 0;">領 収 証</h2> <p style="margin: 5px 0;">令和 3 年 4 月 20 日</p> <p style="margin: 5px 0; font-size: 1.2em;">東大阪翔会様</p>				印 紙
金 額	百万	千	円	
3	3	00	00	
但 2月分代 (口金振替)				
上記の金額正に領収致しました				
 株式会社 カンサイ				
本 社 大阪市東成区深江南5丁目12-14 TEL 06-6970-3051 FAX 06-6974-3393				
京町堀 TEL 06-6446-1212 FAX 06-6443-3221 東大阪 TEL 072-962-8451 FAX 072-964-8876 O B P TEL 06-6942-4466 FAX 06-6942-4468				
			係 印 	

注) 1ページに複数枚の貼り付け可。ただし、重ならないように貼り付けること。

領収書貼付用紙		5/10	No.
支出内容	人件費 調査研究補助業務給料		4
総経費	69,000 円	政務活動費	計上額 69,000 円
			按分率

※按分の場合は、按分の内容と政務活動費として計上する金額を記載すること。
 ※図書等の購入については、領収書で番名が確認できないときは余白に記載すること。
 ※その他、補足事項があるときは余白に記載すること。

領 収 証

No. _____

東大阪翔羽の会 様

令和3年 5月10日

★ ¥68,000.-

但 4月令 (R3.4.1 ~ R3.4.30) と2
 上記正に領収いたしました

内 訳

税抜金額

消費税額等 (%)



4月分 労働時間表

スタッフ

月	日	曜日	時 間	時 間	合計時間	
4	1	木		18:30~21:30	3	
	2	金				
	3	土		18:30~20:30	2	
	4	日	10:00~12:00	13:00~18:00	7	
	5	月		18:30~21:30	3	
	6	火				
	7	水		18:30~20:30	2	
	8	木				
	9	金				
	10	土		18:30~20:30	2	
	11	日	10:00~12:00	13:00~17:00	6	
	12	月		18:30~21:30	3	
	13	火				
	14	水		18:30~20:30	2	
	15	木		18:30~20:30	2	
	16	金				
	17	土	10:00~12:00	13:00~18:00	7	
	18	日	10:00~12:00	13:00~18:00	7	
	19	月		18:30~20:30	2	
	20	火				
	21	水		18:30~20:30	2	
	22	木				
	23	金				
	24	土	10:00~12:00	13:00~18:00	7	
	25	日	10:00~12:00	13:00~18:00	7	
	26	月				
	27	火				
	28	水				
	29	木		18:30~20:30	2	
	30	金		18:30~20:30	2	
2021年4月分合計時間					68	68,000 円

領収書貼付用紙		7/20	No. 5
支出内容	その他経費 (事務費)	コピー代	
総経費	3,300 円	政務活動費	計上額 3,300 円
			按分率

※按分の場合は、按分の内容と政務活動費として計上する金額を記載すること。
 ※図書等の購入については、領収書で書名が確認できないときは余白に記載すること。
 ※その他、補足事項があるときは余白に記載すること。

No 002353

領 収 証

令和 3 年 5 月 20 日

東大阪翔の会様

印
紙

金額	百万	千	円
		33	00

但 3月分コピー代 (口座振替分)

上記の金額正に領収致しました

 株式会社 カンサイ

本 社 大阪市東成区深江南1丁目12-14
 TEL 06-6976-8051 FAX 06-6974-3393

京町堀 TEL 06-6446-1212 FAX 06-6443-3221
 東大阪 TEL 072-962-8451 FAX 072-964-8876
 O B P TEL 06-6942-4460 FAX 06-6942-4468

係 印

注) 1ページに複数枚の貼り付け可。ただし、重ならないように貼り付けること。

様式第12 (第6条第3項関係)

領収書貼付用紙		5/21	No. 6
支出内容	その他経費 (日常活動費)	電車賃 千円代	
総経費	10,000 円	政務活動費	計上額 2,500 円
			按分率 <u>1/4</u>

※按分の場合は、按分の内容と政務活動費として計上する金額を記載すること。
 ※図書等の購入については、領収書で書名が確認できないときは余白に記載すること。
 ※その他、補足事項があるときは余白に記載すること。

領 収 書

ご利用日付 : 2021年-5月21日
 カード番号 : XXXXXXXXXX
 取引内容 : チャージ
 金 10000円

伝票番号 : 35922

- ・この領収書は大切に保存してください
- ・ご利用ありがとうございます

河内小阪駅9161号機発行
 近畿日本鉄道株式会社

注) 1ページに複数枚の貼り付け可。ただし、重ならないように貼り付けること。

SMART ICOCA ご利用履歴照会

SMART ICOCA ご利用履歴 (当月を含め過去6ヶ月)

照会したい年月を選択して「検索」ボタンをクリックしてください。

会員情報

お名前 野田 影子 様

2021/05 ▼ 年/月

検索

- ※新しいものから最大500件まで表示できます。
- ※履歴の反映には数日かかります。
- ※ご利用状況等により履歴が反映されない場合があります。
- ※番号は、お客様のSMART ICOCAの裏面に記載されるJWで始まる番号の下4ケタです。
- ※一部クイックチャージの実績が反映されないことがあります。「SMART ICOCAクイックチャージ履歴照会」でご確認ください。

↓ チェックを入れたものだけを表示する

<input checked="" type="checkbox"/>	05/31	大地難波	大地心斎橋	鉄道利用	-180 円	7,937 円
<input checked="" type="checkbox"/>	05/31	近鉄河内小阪	近鉄大阪難波	鉄道利用	-260 円	8,117 円
<input checked="" type="checkbox"/>	05/26	近鉄大塚上本町	近鉄河内小阪	鉄道利用	-210 円	8,377 円
<input checked="" type="checkbox"/>	05/26	近鉄河内小阪	近鉄大塚上本町	鉄道利用	-210 円	8,587 円
<input checked="" type="checkbox"/>	05/26	近鉄バス		バス等利用	-250 円	8,797 円
<input checked="" type="checkbox"/>	05/25	大地難波	大地本町	鉄道利用	-180 円	9,047 円
<input checked="" type="checkbox"/>	05/25	近鉄河内小阪	近鉄大阪難波	鉄道利用	-260 円	9,227 円
<input checked="" type="checkbox"/>	05/24	近鉄バス		バス等利用	-250 円	9,487 円
<input checked="" type="checkbox"/>	05/24	近鉄バス		バス等利用	-250 円	9,737 円
<input checked="" type="checkbox"/>	05/21	近鉄大阪難波	近鉄河内小阪	鉄道利用	-260 円	9,987 円
<input checked="" type="checkbox"/>	05/21	近鉄河内小阪		チャージ	10,000 円	10,247 円
<input checked="" type="checkbox"/>	05/21	大地心斎橋	大地難波	鉄道利用	-180 円	247 円
<input checked="" type="checkbox"/>	05/21	大地難波	大地心斎橋	鉄道利用	-180 円	427 円
<input checked="" type="checkbox"/>	05/21	近鉄河内小阪	近鉄大阪難波	鉄道利用	-260 円	607 円
<input checked="" type="checkbox"/>	05/13	近鉄バス		バス等利用	-250 円	867 円
<input checked="" type="checkbox"/>	05/13	近鉄バス		バス等利用	-250 円	1,117 円
<input checked="" type="checkbox"/>	05/09	近鉄大阪難波	近鉄河内小阪	鉄道利用	-260 円	1,367 円
<input checked="" type="checkbox"/>	05/09	大地梅田	大地難波	鉄道利用	-230 円	1,627 円
<input checked="" type="checkbox"/>	05/09	大地難波	大地梅田	鉄道利用	-230 円	1,857 円

2021/8/31

JR西日本 Club J-WEST 会員サポート

<input checked="" type="checkbox"/>	05/09	近鉄河内小阪	近鉄大阪難波	鉄道利用	-260 円	2,087 円
<input checked="" type="checkbox"/>	05/06	近鉄バス		バス料利用	-250 円	2,347 円
<input checked="" type="checkbox"/>	05/06	近鉄バス		バス料利用	-250 円	2,597 円



↑ チェックを入れたものだけを表示する

戻る

[↑表の一番上へ](#)

▶ 成人のみの乗車扱いに関するお問い合わせ

▶ よくあるご質問

近畿日本鉄道株式会社
〒590-8501 大阪府大阪市東淀川区西中津 1-1-1

領収書貼付用紙		6/10	No. 7
支出内容	人件費 調査研究補助業務給料		
総経費	177,000 円	政務活動費	計上額 177,000 円
			按分率 _____

※按分の場合は、按分の内容と政務活動費として計上する金額を記載すること。
 ※図書等の購入については、領収書で書名が確認できないときは余白に記載すること。
 ※その他、補足事項があるときは余白に記載すること。

領 収 証

No. _____

東大阪 翔の会様

令和3年6月10日

★ ¥177,000.-

但 6月分 (R3.5.1 ~ R3.5.31) とし

上記正に領収いたしました

内 訳

税抜金額

消費税額等(%)



5月分 労働時間表

スタッフ

月	日	曜日	時 間	時 間	合計時間	
5	1	土	10:00~12:00	13:00~18:00	7	
	2	日				
	3	月	10:00~12:00	13:00~18:00	7	
	4	火	10:00~12:00	13:00~18:00	7	
	5	水		18:30~21:30	3	
	6	木				
	7	金				
	8	土	10:00~12:00	13:00~17:00	6	
	9	日	10:00~12:00	13:00~17:00	6	
	10	月		18:30~20:30	2	
	11	火				
	12	水		18:30~21:30	3	
	13	木				
	14	金				
	15	土				
	16	日	10:00~12:00	13:00~18:00	7	
	17	月		18:30~21:30	3	
	18	火				
	19	水		18:30~20:30	2	
	20	木				
	21	金				
	22	土	10:00~12:00	13:00~18:00	7	
	23	日	10:00~12:00	13:00~18:00	7	
	24	月		18:30~21:30	3	
	25	火				
	26	水				
	27	木				
	28	金				
	29	土				
	30	日	10:00~12:00	13:00~18:00	7	
	31	月				
2021年5月分合計時間					77	77,000 円

様式第12 (第6条第3項関係)

領収書貼付用紙		6/19	No. 8
支出内容	その他経費 (日常活動費) 電車賃カード代		
総経費	10,000 円	政務活動費	計上額 2,500 円
			按分率 $\frac{1}{4}$

※按分の場合は、按分の内容と政務活動費として計上する金額を記載すること。
 ※図書等の購入については、領収書で書名が確認できないときは余白に記載すること。
 ※その他、補足事項があるときは余白に記載すること。

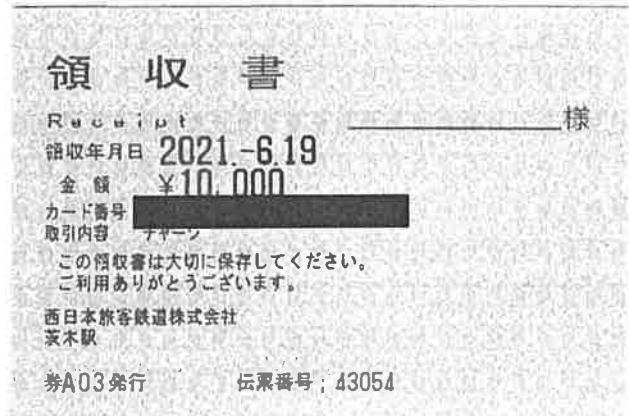

注) 1ページに複数枚の貼り付け可。ただし、重ならないように貼り付けること。

SMART ICOCA ご利用履歴照会

SMART ICOCA ご利用履歴 (当月を含め過去6ヶ月)

照会したい年月を選択して「検索」ボタンをクリックしてください。

会員情報

お名前 野田 影子 様

2021/06 ▼ 年/月

検索

※新しいものから最大500件まで表示できます。
 ※履歴の反映には数日かかります。
 ※ご利用状況等により履歴が反映されない場合があります。
 ※番号は、お客様のSMART ICOCAの裏面に記載されるJWで始まる番号の下4ケタです。
 ※一部クイックチャージの実績が反映されないことがあります。「SMART ICOCAクイックチャージ履歴照会」でご確認ください。

↓ デフォルトを入れたものだけを表示する

<input checked="" type="checkbox"/>	06/30	近鉄大板難波	近鉄河内小阪	鉄道利用	-260 円	7,647 円
<input checked="" type="checkbox"/>	06/26	近鉄大板上月町	近鉄河内小阪	鉄道利用	-210 円	7,907 円
<input checked="" type="checkbox"/>	06/26	近鉄河内小阪	近鉄大板上月町	鉄道利用	-210 円	8,117 円
<input checked="" type="checkbox"/>	06/25	近鉄大板難波	近鉄河内永和	鉄道利用	-260 円	8,327 円
<input checked="" type="checkbox"/>	06/25	大池心高橋	大池難波	鉄道利用	-180 円	8,587 円
<input checked="" type="checkbox"/>	06/25	大池難波	大池心高橋	鉄道利用	-180 円	8,767 円
<input checked="" type="checkbox"/>	06/25	近鉄河内小阪	近鉄大板難波	鉄道利用	-260 円	8,947 円
<input checked="" type="checkbox"/>	06/25	近鉄バス		バス専利用	-250 円	9,207 円
<input checked="" type="checkbox"/>	06/25	大池高井田	近鉄荒本	鉄道利用	-360 円	9,457 円
<input checked="" type="checkbox"/>	06/25	JR河内永和	高井田中央	鉄道利用	-130 円	9,817 円
<input checked="" type="checkbox"/>	06/24	近鉄バス		バス専利用	-250 円	9,947 円
<input checked="" type="checkbox"/>	06/24	近鉄バス		バス専利用	-250 円	10,197 円
<input checked="" type="checkbox"/>	06/23	近鉄バス		バス専利用	-250 円	10,447 円
<input checked="" type="checkbox"/>	06/21	近鉄バス		バス専利用	-250 円	10,697 円
<input checked="" type="checkbox"/>	06/21	近鉄バス		バス専利用	-250 円	10,947 円
<input checked="" type="checkbox"/>	06/19	近鉄河内永和	近鉄河内小阪	鉄道利用	-160 円	11,197 円
<input checked="" type="checkbox"/>	06/19	茨木	JR河内永和	鉄道利用	-470 円	11,357 円
<input checked="" type="checkbox"/>	06/19	茨木		チャージ	10,000 円	11,827 円
<input checked="" type="checkbox"/>	06/19	大板	茨木	鉄道利用	-220 円	1,827 円



<input checked="" type="checkbox"/>	06/19	大地豊波	大地梅田	鉄道利用	-230 円	2,047 円
<input checked="" type="checkbox"/>	06/19	近鉄河内小阪	近鉄大原塚	鉄道利用	-260 円	2,277 円
<input checked="" type="checkbox"/>	06/16	近鉄バス		バス等利用	-250 円	2,537 円
<input checked="" type="checkbox"/>	06/16	近鉄バス		バス等利用	-250 円	2,787 円
<input checked="" type="checkbox"/>	06/15	近鉄バス		バス等利用	-250 円	3,037 円
<input checked="" type="checkbox"/>	06/15	近鉄バス		バス等利用	-250 円	3,287 円
<input checked="" type="checkbox"/>	06/10	近鉄バス		バス等利用	-250 円	3,537 円
<input checked="" type="checkbox"/>	06/10	近鉄バス		バス等利用	-250 円	3,787 円
<input checked="" type="checkbox"/>	06/08	近鉄バス		バス等利用	-250 円	4,037 円
<input checked="" type="checkbox"/>	06/08	近鉄バス		バス等利用	-250 円	4,287 円
<input checked="" type="checkbox"/>	06/07	近鉄大原塚	近鉄河内小阪	鉄道利用	-260 円	4,537 円
<input checked="" type="checkbox"/>	06/07	近鉄日本橋	近鉄大原塚	鉄道利用	-160 円	4,797 円
<input checked="" type="checkbox"/>	06/07	大地堺筋本町	大地日本橋	鉄道利用	-180 円	4,957 円
<input checked="" type="checkbox"/>	06/07	大地日本橋	大地堺筋本町	鉄道利用	-180 円	5,137 円
<input checked="" type="checkbox"/>	06/07	近鉄河内小阪	近鉄日本橋	鉄道利用	-260 円	5,317 円
<input checked="" type="checkbox"/>	06/05	近鉄大原塚	近鉄河内小阪	鉄道利用	-260 円	5,577 円
<input checked="" type="checkbox"/>	06/05	大地梅田	大地豊波	鉄道利用	-230 円	5,837 円
<input checked="" type="checkbox"/>	06/05	大地天王寺	大地梅田	鉄道利用	-280 円	6,067 円
<input checked="" type="checkbox"/>	06/05	鶴橋	天王寺	鉄道利用	-130 円	6,347 円
<input checked="" type="checkbox"/>	06/05	近鉄河内小阪	近鉄鶴橋	鉄道利用	-210 円	6,477 円
<input checked="" type="checkbox"/>	06/04	近鉄バス		バス等利用	-250 円	6,687 円
<input checked="" type="checkbox"/>	06/04	近鉄バス		バス等利用	-250 円	6,937 円
<input checked="" type="checkbox"/>	06/03	近鉄バス		バス等利用	-250 円	7,187 円
<input checked="" type="checkbox"/>	06/03	近鉄バス		バス等利用	-250 円	7,437 円
<input checked="" type="checkbox"/>	06/02	近鉄バス		バス等利用	-250 円	7,687 円

↑ チケットの入札にのりだけを書かずに

戻る

↑ 表の一番上へ

▶ 個人情報が取り除かれた状態で当社のサーバに



送信されたデータは、本サービス終了後、必ず削除いたします。

▶ 戻る

領収書貼付用紙				6/21	No. 9
支出内容	その他経費 (事務費) コピー代				
総経費	3,300	円	政務活動費	計上額	3,300 円
					按分率

※按分の場合は、按分の内容と政務活動費として計上する金額を記載すること。
 ※図書等の購入については、領収書で書名が確認できないときは余白に記載すること。
 ※その他、補足事項があるときは余白に記載すること。

No 002382

領 収 証			
令和 3 年 6 月 21 日			
東大阪翔の会様			
金 額	百万	千	円
		3300	
但 40分コピー (0円非営利)			
上記の金額正に領収致しました			
 株式会社 カンサイ			
本 社 大阪市東成区深江南1丁目12-14 TEL 06-6974-8051 FAX 06-6974-3393			
京町堀 TEL 06-6443-1312 FAX 06-6443-3221 東大阪 TEL 072-962-8451 FAX 072-964-8876 O B P TEL 06-6942-4466 FAX 06-6942-4468			
			印 紙 

注) 1ページに複数枚の貼り付け可。ただし、重ならないように貼り付けること。

領収書貼付用紙		6/28	No. 10
支出内容	その他経費 (事務費) <u>コピー用紙・インクカートリッジ代</u>		
総経費	<u>10,464</u> 円	政務活動費	計上額 <u>2,616</u> 円
			按分率 <u>1</u>

※按分の場合は、按分の内容と政務活動費として計上する金額を記載すること。
 ※図書等の購入については、領収書で書名が確認できないときは余白に記載すること。
 ※その他、補足事項があるときは余白に記載すること。

【ASKUL】 領収書を印刷する・オフィス用品から現場用品まで 通販アスクル (法人向け)

領 収 書

発行日: 2021年 7月 1日
 領収日 (最終出荷日): 2021年 6月28日

東大阪 翔の会 様

領収金額 (税込) **¥10,464-**
 うち消費税等 ¥951-

但しアスクル商品代金 (クレジットカード決済)

上記の金額正に領収いたしました。

〒593-0203
 アスクル株式会社

数量	単価 (税込)	金額 (税込)
1	3,165	3,165
2	912	1,824
1	5,475	5,475

10% 10,464円 うち消費税等 951円
 8% [販] 0円 うち消費税等 0円
 8% 0円 うち消費税等 0円
 非課税 0円 うち消費税等 0円

[販] は軽減税率 (8%) 対象商品です。

2021/7/1

領収書
 注文番号

注) 1ページに複数枚の貼り付け可。ただし、重ならないように貼り付けること。

領収書貼付用紙		7/9	No.
支出内容	人件費 調査研究補助業務給料		11
総経費	65,000 円	政務活動費	計上額 65,000 円
			按分率

※按分の場合は、按分の内容と政務活動費として計上する金額を記載すること。
 ※図書等の購入については、領収書で書名が確認できないときは余白に記載すること。
 ※その他、補足事項があるときは余白に記載すること。

領 収 証

No. _____

東大阪翔羽の会様 令和3年7月9日

★ ¥65,000.-

但 6月分 (R3.6.1~R3.6.30) とし
 上記正に領収いたしました

内 訳

税抜金額	
消費税額等 (%)	

注) 1ページに複数枚の貼り付け可。ただし、重ならないように貼り付けること。

6月分 労働時間表

スタッフ

月	日	曜日	時 間	時 間	合計時間	
6月分	1	火		18:30~21:30	3	
	2	水				
	3	木		18:30~20:30	2	
	4	金				
	5	土	10:00~12:00	13:00~17:00	6	
	6	日	10:00~12:00	13:00~18:00	7	
	7	月				
	8	火				
	9	水				
	10	木		18:30~20:30	2	
	11	金				
	12	土		13:00~17:00	4	
	13	日	10:00~12:00	13:00~18:00	7	
	14	月				
	15	火				
	16	水				
	17	木		18:30~21:30	3	
	18	金				
	19	土		13:00~17:00	4	
	20	日	10:00~12:00	13:00~18:00	7	
	21	月		18:30~21:30	3	
	22	火				
	23	水				
	24	木		18:30~21:30	3	
	25	金				
	26	土		13:00~17:00	4	
	27	日	10:00~12:00	13:00~18:00	7	
	28	月				
	29	火				
	30	水		18:30~21:30	3	
2021年6月分合計時間					65	65,000 円

様式第12 (第6条第3項関係)

領収書貼付用紙		7/12	No. 12
支出内容	その他経費 (日常活動費) 電車賃チャージ		
総経費	10,000 円	政務活動費 計上額	2,500 円
			按分率 $\frac{1}{4}$

※按分の場合は、按分の内容と政務活動費として計上する金額を記載すること。
 ※図書等の購入については、領収書で書名が確認できないときは余白に記載すること。
 ※その他、補足事項があるときは余白に記載すること。

領 収 書

ご利用日付 : 2021年7月12日
 カード番号 : XXXXXXXXXX
 取引内容 : チャージ
 金 10000円
 伝票番号 : 51345

- ・この領収書は大切に保存してください
- ・ご利用ありがとうございます

河内小阪駅9102号機発行
 近畿日本鉄道株式会社

注) 1ページに複数枚の貼り付け可。ただし、重ならないように貼り付けること。

SMART ICOCA ご利用履歴照会

SMART ICOCA ご利用履歴 (当月を含め過去6ヶ月)

照会したい年月を選択して「検索」ボタンをクリックしてください。

会員情報

お名前 野田 彰子様

2021/07 ▼ 年/月



※新しいものから最大500件まで表示できます。
 ※履歴の反映には数日かかります。
 ※ご利用状況等により履歴が反映されない場合があります。
 ※番号は、お客様のSMART ICOCAの裏面に記載されるJWで始まる番号の下4ケタです。
 ※一部クイックチャージの実績が反映されないことがあります。「SMART ICOCAクイックチャージ履歴照会」でご確認ください。

↓ チョボクを入れたものだけを表示する

<input checked="" type="checkbox"/>	07/30	大池高井田	近鉄荒本	鉄道利用	-360 円	967 円
<input checked="" type="checkbox"/>	07/30	J R 河内永和	高井田中央	鉄道利用	-130 円	1,327 円
<input checked="" type="checkbox"/>	07/30	近鉄恩智	近鉄河内永和	鉄道利用	-260 円	1,457 円
<input checked="" type="checkbox"/>	07/30	近鉄河内小阪	近鉄恩智	鉄道利用	-300 円	1,717 円
<input checked="" type="checkbox"/>	07/28	近鉄大阪難波	近鉄河内小阪	鉄道利用	-260 円	2,017 円
<input checked="" type="checkbox"/>	07/28	近鉄河内小阪	近鉄大阪難波	鉄道利用	-260 円	2,277 円
<input checked="" type="checkbox"/>	07/27	近鉄バス		バス専利用	-250 円	2,537 円
<input checked="" type="checkbox"/>	07/25	近鉄大板本町	近鉄河内小阪	鉄道利用	-210 円	2,787 円
<input checked="" type="checkbox"/>	07/25	大池天満橋	大池谷町九丁目	鉄道利用	-180 円	2,997 円
<input checked="" type="checkbox"/>	07/25	大池谷町九丁目	大池谷町四丁目	鉄道利用	-180 円	3,177 円
<input checked="" type="checkbox"/>	07/25	近鉄河内小阪	近鉄大板本町	鉄道利用	-210 円	3,357 円
<input checked="" type="checkbox"/>	07/24	茨木	J R 河内永和	鉄道利用	-470 円	3,567 円
<input checked="" type="checkbox"/>	07/24	J R 河内永和	茨木	鉄道利用	-470 円	4,037 円
<input checked="" type="checkbox"/>	07/23	近鉄大阪難波	近鉄河内小阪	鉄道利用	-260 円	4,507 円
<input checked="" type="checkbox"/>	07/23	大池心斎橋	大池難波	鉄道利用	-180 円	4,767 円
<input checked="" type="checkbox"/>	07/23	大池難波	大池心斎橋	鉄道利用	-180 円	4,947 円
<input checked="" type="checkbox"/>	07/23	近鉄河内小阪	近鉄大阪難波	鉄道利用	-260 円	5,127 円
<input checked="" type="checkbox"/>	07/21	近鉄河内小阪	近鉄芥江岩田	鉄道利用	-160 円	5,387 円
<input checked="" type="checkbox"/>	07/21	近鉄大阪難波	近鉄河内小阪	鉄道利用	-260 円	5,547 円

JR西日本 Club J-WEST 会員サポート

<input checked="" type="checkbox"/>	07/21	近鉄河内小阪	近鉄大原難波	鉄道利用	-260 円	5,807 円
<input checked="" type="checkbox"/>	07/20	近鉄バス		バス券利用	-250 円	6,067 円
<input checked="" type="checkbox"/>	07/20	近鉄生駒	近鉄荒本	鉄道利用	-330 円	6,317 円
<input checked="" type="checkbox"/>	07/20	近鉄河内小阪	近鉄生駒	鉄道利用	-300 円	6,647 円
<input checked="" type="checkbox"/>	07/18	近鉄大原難波	近鉄河内小阪	鉄道利用	-260 円	6,947 円
<input checked="" type="checkbox"/>	07/18	大地豊波	大地本町	鉄道利用	-180 円	7,207 円
<input checked="" type="checkbox"/>	07/18	近鉄大原上本町	近鉄大原難波	鉄道利用	-160 円	7,387 円
<input checked="" type="checkbox"/>	07/18	近鉄河内小阪	近鉄大原上本町	鉄道利用	-210 円	7,547 円
<input checked="" type="checkbox"/>	07/16	J R 野江	J R 河内永和	鉄道利用	-180 円	7,757 円
<input checked="" type="checkbox"/>	07/16	京阪島屋園	京阪野江	鉄道利用	-310 円	7,937 円
<input checked="" type="checkbox"/>	07/16	J R 河内永和	津田	鉄道利用	-400 円	8,247 円
<input checked="" type="checkbox"/>	07/15	近鉄富雄	近鉄河内小阪	鉄道利用	-360 円	8,647 円
<input checked="" type="checkbox"/>	07/15	近鉄河内小阪	近鉄富雄	鉄道利用	-360 円	9,007 円
<input checked="" type="checkbox"/>	07/13	近鉄大原難波	近鉄河内小阪	鉄道利用	-260 円	9,367 円
<input checked="" type="checkbox"/>	07/13	大地淀屋橋	大地豊波	鉄道利用	-180 円	9,627 円
<input checked="" type="checkbox"/>	07/13	大地豊波	大地淀屋橋	鉄道利用	-180 円	9,807 円
<input checked="" type="checkbox"/>	07/13	近鉄河内小阪	近鉄大原難波	鉄道利用	-260 円	9,987 円
<input checked="" type="checkbox"/>	07/12	近鉄河内小阪		チャージ	10,000 円	10,247 円
<input checked="" type="checkbox"/>	07/12	近鉄布施	近鉄河内小阪	鉄道利用	-160 円	247 円
<input checked="" type="checkbox"/>	07/12	近鉄日本橋	近鉄布施	鉄道利用	-210 円	407 円
<input checked="" type="checkbox"/>	07/12	大地堺筋本町	大地日本橋	鉄道利用	-180 円	617 円
<input checked="" type="checkbox"/>	07/12	大地日本橋	大地堺筋本町	鉄道利用	-180 円	797 円
<input checked="" type="checkbox"/>	07/12	近鉄河内小阪	近鉄日本橋	鉄道利用	-260 円	977 円
<input checked="" type="checkbox"/>	07/11	近鉄河内永和	近鉄河内小阪	鉄道利用	-160 円	1,237 円
<input checked="" type="checkbox"/>	07/11	京都	J R 河内永和	鉄道利用	-940 円	1,397 円
<input checked="" type="checkbox"/>	07/11	近鉄河内小阪	近鉄奈良	鉄道利用	-450 円	2,337 円
<input checked="" type="checkbox"/>	07/10	近鉄大原難波	近鉄河内小阪	鉄道利用	-260 円	2,787 円
<input checked="" type="checkbox"/>	07/10	近鉄河内小阪	近鉄大原難波	鉄道利用	-260 円	3,047 円
<input checked="" type="checkbox"/>	07/07	近鉄大原難波	近鉄河内小阪	鉄道利用	-260 円	3,307 円
<input checked="" type="checkbox"/>	07/07	大地梅田	大地豊波	鉄道利用	-230 円	3,567 円
<input checked="" type="checkbox"/>	07/07	大地豊波	大地梅田	鉄道利用	-230 円	3,797 円
<input checked="" type="checkbox"/>	07/07	近鉄河内小阪	近鉄大原難波	鉄道利用	-260 円	4,027 円
<input checked="" type="checkbox"/>	07/06	近鉄大原上本町	近鉄河内小阪	鉄道利用	-210 円	4,287 円
<input checked="" type="checkbox"/>	07/06	近鉄河内小阪	近鉄大原上本町	鉄道利用	-210 円	4,497 円
<input checked="" type="checkbox"/>	07/06	近鉄バス		バス券利用	-250 円	4,707 円



<input checked="" type="checkbox"/>	07/06	近鉄バス		バス専利用	-250 円	4,957 円
<input checked="" type="checkbox"/>	07/04	近鉄大阪難波	近鉄河内小阪	鉄道利用	-260 円	5,207 円
<input checked="" type="checkbox"/>	07/04	大地心斎橋	大地難波	鉄道利用	-180 円	5,467 円
<input checked="" type="checkbox"/>	07/04	大地難波	大地心斎橋	鉄道利用	-180 円	5,647 円
<input checked="" type="checkbox"/>	07/04	大地西梅田	大地難波	鉄道利用	-230 円	5,827 円
<input checked="" type="checkbox"/>	07/04	大地難波	大地西梅田	鉄道利用	-230 円	6,057 円
<input checked="" type="checkbox"/>	07/04	近鉄河内小阪	近鉄大阪難波	鉄道利用	-260 円	6,287 円
<input checked="" type="checkbox"/>	07/02	近鉄大阪上本町	近鉄河内小阪	鉄道利用	-210 円	6,547 円
<input checked="" type="checkbox"/>	07/02	大地谷町九丁目	大地天満橋	鉄道利用	-180 円	6,757 円
<input checked="" type="checkbox"/>	07/02	近鉄河内小阪	近鉄大阪上本町	鉄道利用	-210 円	6,937 円
<input checked="" type="checkbox"/>	07/02	近鉄バス		バス専利用	-250 円	7,147 円
<input checked="" type="checkbox"/>	07/02	近鉄バス		バス専利用	-250 円	7,397 円



↑ チェックを入れたものだけを表示する

戻る

[全票の一覧へ](#)

> 個人情報取り扱いに関する当社の考え方

> よくあるご質問

©2021 JR西日本。All rights reserved. [プライバシーポリシー](#)
[お問い合わせ](#) | [利用規約](#) | [お問い合わせ](#) | [お問い合わせ](#)

様式第12 (第6条第3項関係)

領収書貼付用紙		7/20	No. 13
支出内容	その他経費(事務費) コピー代		
総経費	3,300 円	政務活動費	計上額 3,300 円
			按分率

※按分の場合は、按分の内容と政務活動費として計上する金額を記載すること。
 ※図書等の購入については、領収書で書名が確認できないときは余白に記載すること。
 ※その他、補足事項があるときは余白に記載すること。

No 002412

領 収 証

令和 3 年 7 月 20 日

印
紙

東大阪翔の会 様

金額	百万	千	円
		3	300

但 5月分コピー代 (口添紙活字)

上記の金額正に領収致しました

株式会社 カフサイ

本 社 大阪市東成区深江南1丁目12-14
 TEL 06-6976-6051 FAX 06-6974-3393

京町堀 TEL 06-6446-1212 FAX 06-6443-3221
 東大阪 TEL 072-962-8351 FAX 072-964-8876
 O B P TEL 06-6942-4466 FAX 06-6942-4468

係 印

注) 1ページに複数枚の貼り付け可。ただし、重ならないように貼り付けること。

様式第12 (第6条第3項関係)

領収書貼付用紙			No. 14
支出内容	その他経費 (日常活動費) 電車賃チャージ		
総経費	10,000 円	政務活動費	計上額 2,500 円
			按分率 $\frac{1}{4}$

※按分の場合は、按分の内容と政務活動費として計上する金額を記載すること。
 ※図書等の購入については、領収書で書名が確認できないときは余白に記載すること。
 ※その他、補足事項があるときは余白に記載すること。

領 収 書

ご利用日付 : 2021年-8月-4日
 カード番号 : XXXXXXXXXX
 取引内容 : チャージ
 金 10000円

伝票番号 : 25056

- ・この領収書は大切に保存してください
- ・ご利用ありがとうございます

大阪上本町駅9402号機発行
 近畿日本鉄道株式会社

注) 1ページに複数枚の貼り付け可。ただし、重ならないように貼り付けること。

SMART ICOCA ご利用履歴検索

SMART ICOCA ご利用履歴 (当月を含め過去6ヶ月)

照会したい年月を選択して「検索」ボタンをクリックしてください。

会員情報

お名前 野田 彰子 様

2021/08 ▼ 年/月

検索

※新しいものから最大500件まで表示できます。

※履歴の反映には数日かかります。

※ご利用状況等により履歴が反映されない場合があります。

※番号は、お客様のSMART ICOCAの裏面に記載されるJWで始まる番号の下4ケタです。

※一部クイックチャージの実績が反映されないことがあります。「SMART ICOCAクイックチャージ履歴照会」でご確認ください。

↓ チェックを入れたものだけを表示する

<input checked="" type="checkbox"/>	08/30	近鉄大塚驛波	近鉄河内小阪	鉄道利用	-260 円	3,157 円
<input checked="" type="checkbox"/>	08/30	近鉄日本橋	近鉄大塚驛波	鉄道利用	-160 円	3,417 円
<input checked="" type="checkbox"/>	08/30	大地堺筋本町	大地日本橋	鉄道利用	-180 円	3,577 円
<input checked="" type="checkbox"/>	08/30	近鉄茨木	大地堺筋本町	鉄道利用	-480 円	3,757 円
<input checked="" type="checkbox"/>	08/30	近鉄バス		バス等利用	-250 円	4,237 円
<input checked="" type="checkbox"/>	08/29	近鉄大塚驛波	近鉄河内永和	鉄道利用	-260 円	4,487 円
<input checked="" type="checkbox"/>	08/29	J R河内永和	新大阪	鉄道利用	-220 円	4,747 円
<input checked="" type="checkbox"/>	08/28	近鉄大塚驛波	近鉄河内永和	鉄道利用	-260 円	4,967 円
<input checked="" type="checkbox"/>	08/28	大地楠田	大地塚波	鉄道利用	-230 円	5,227 円
<input checked="" type="checkbox"/>	08/28	茨木	大阪	鉄道利用	-220 円	5,457 円
<input checked="" type="checkbox"/>	08/28	J R河内永和	茨木	鉄道利用	-470 円	5,677 円
<input checked="" type="checkbox"/>	08/25	近鉄大塚驛波	近鉄河内永和	鉄道利用	-260 円	6,147 円
<input checked="" type="checkbox"/>	08/25	大地心斎橋	大地塚波	鉄道利用	-180 円	6,407 円
<input checked="" type="checkbox"/>	08/25	大地塚波	大地心斎橋	鉄道利用	-180 円	6,587 円
<input checked="" type="checkbox"/>	08/25	近鉄河内永和	近鉄大塚驛波	鉄道利用	-260 円	6,767 円
<input checked="" type="checkbox"/>	08/23	近鉄東花園	近鉄布施	鉄道利用	-210 円	7,027 円
<input checked="" type="checkbox"/>	08/22	近鉄大塚驛波	近鉄河内小阪	鉄道利用	-260 円	7,237 円
<input checked="" type="checkbox"/>	08/22	近鉄河内小阪	近鉄大塚驛波	鉄道利用	-260 円	7,497 円
<input checked="" type="checkbox"/>	08/12	近鉄大塚驛波	近鉄河内小阪	鉄道利用	-260 円	7,757 円



<input checked="" type="checkbox"/>	08/12	大地心斎橋	大地難波	鉄道利用	-180 円	8,017 円
<input checked="" type="checkbox"/>	08/12	大地難波	大地心斎橋	鉄道利用	-180 円	8,197 円
<input checked="" type="checkbox"/>	08/12	近鉄河内小阪	近鉄大阪難波	鉄道利用	-260 円	8,377 円
<input checked="" type="checkbox"/>	08/11	近鉄大阪難波	近鉄河内小阪	鉄道利用	-260 円	8,637 円
<input checked="" type="checkbox"/>	08/11	大地梅田	大地難波	鉄道利用	-230 円	8,897 円
<input checked="" type="checkbox"/>	08/11	大地難波	大地梅田	鉄道利用	-230 円	9,127 円
<input checked="" type="checkbox"/>	08/11	近鉄河内小阪	近鉄大阪難波	鉄道利用	-260 円	9,357 円
<input checked="" type="checkbox"/>	08/04	近鉄大阪難波	近鉄河内小阪	鉄道利用	-260 円	9,617 円
<input checked="" type="checkbox"/>	08/04	大地心斎橋	大地難波	鉄道利用	-180 円	9,877 円
<input checked="" type="checkbox"/>	08/04	大地難波	大地心斎橋	鉄道利用	-180 円	10,057 円
<input checked="" type="checkbox"/>	08/04	近鉄大阪上本町	近鉄大阪難波	鉄道利用	-160 円	10,237 円
<input checked="" type="checkbox"/>	08/04	近鉄大阪上本町		チャージ	10,000 円	10,397 円
<input checked="" type="checkbox"/>	08/04	大地谷町六丁目	大地谷町九丁目	鉄道利用	-180 円	397 円
<input checked="" type="checkbox"/>	08/04	大地谷町九丁目	大地谷町六丁目	鉄道利用	-180 円	577 円
<input checked="" type="checkbox"/>	08/04	近鉄河内小阪	近鉄大阪上本町	鉄道利用	-210 円	757 円



↑ チェックを入れたものだけを表示する

戻る

[↑ 表の一番上へ](#)

※ 個人情報を取り扱い、第三者に提供することはありません。

よくあるご質問

領収書貼付用紙		S/10	No. 15
支出内容	人件費 調査研究補助業務給料		
総経費	70,000 円	政務活動費	計上額 70,000 円
			按分率 _____

※按分の場合は、按分の内容と政務活動費として計上する金額を記載すること。
 ※図書等の購入については、領収書で書名が確認できないときは余白に記載すること。
 ※その他、補足事項があるときは余白に記載すること。

領 収 証

No. _____

東段 翔の会 様

令和3年8月10日

★ ¥170,000.-

但 7月分 (R3.7.1~R3.7.31) とし

上記正に領収いたしました

内 訳
 税抜金額
 消費税額等(%)



注) 1ページに複数枚の貼り付け可。ただし、重ならないように貼り付けること。

7月分 労働時間表

スタッフ

月	日	曜日	時 間	時 間	合計時間	
7月分	1	木		18:30~21:30	3	
	2	金				
	3	土	10:00~12:00	13:00~18:00	7	
	4	日	10:00~12:00	13:00~17:00	6	
	5	月		18:30~21:30	3	
	6	火				
	7	水		18:30~21:30	3	
	8	木				
	9	金				
	10	土	10:00~12:00	13:00~18:00	7	
	11	日		13:00~17:00	4	
	12	月		18:30~21:30	3	
	13	火				
	14	水				
	15	木				
	16	金				
	17	土	10:00~12:00	13:00~18:00	7	
	18	日	10:00~12:00	13:00~18:00	7	
	19	月				
	20	火				
	21	水		18:30~21:30	3	
	22	木				
	23	金				
	24	土		18:30~21:30	3	
	25	日	10:00~12:00	13:00~18:00	7	
	26	月				
	27	火				
	28	水				
	29	木				
	30	金				
	31	土	10:00~12:00	13:00~18:00	7	
2021年7月分合計時間					70	70,000 円

領収書貼付用紙				8/20	No. 16
支出内容	その他経費 (事務費)		200代		
総経費	3,300	円	政務活動費	計上額	3,300 円
					按分率

※按分の場合、按分の内容と政務活動費として計上する金額を記載すること。
 ※図書等の購入については、領収書で書名が確認できないときは余白に記載すること。
 ※その他、補足事項があるときは余白に記載すること。

NO 002453

領 収 証				印 紙
令和 3 年 8 月 20 日				
東大阪翔の会 様				
金 額	百万	円	円	
		¥	3,300	
但 R3.6月分 200代 (口座振替)				
上記の金額正に領収致しました				
 株式会社 カンサイ				
本 社 大阪市東成区深江南1丁目12-14 TEL 06-6976-6051 FAX 06-6974-3393				
京町堀 TEL 06-6440-212 FAX 06-6443-3221 東大阪 TEL 072-962-8451 FAX 072-964-8876 O B P TEL 06-6942-4466 FAX 06-6942-4468				
				係 印 

注) 1ページに複数枚の貼り付け可。ただし、重ならないように貼り付けること。

領収書貼付用紙				8/29	No.
支出内容	会議費	岸和田おとな塾	受講料	17	
総経費	1,500	円	政務活動費	計上額	1,500
				円	按分率

※按分の場合は、按分の内容と政務活動費として計上する金額を記載すること。
 ※図書等の購入については、領収書で書名が確認できないときは余白に記載すること。
 ※その他、補足事項があるときは余白に記載すること。

領 収 証

野田 彰子様

令和3年8月29日

金 1,500円



岸和田おとな塾
以倉 孝憲

但し、受講料として領収いたしました

No. 17

会議費 活動記録簿

会派名とその経理責任者名

東大阪 翔の会

野田 彰子



年月日	令和 3年 8月 29日 (日)
会議名称	岸和田おとな塾 大人の為の教育講座
主催者	岸和田おとな塾
開催場所	岸和田天満宮 常盤殿
参加人数	47 60人
目的・内容	北朝鮮に拉致された日本人、政府と家族の歩み

上記会議に要した経費の内訳を下記に記載する。

経費項目	支出明細	金額	経費項目	支出明細	金額
参加費	1,500	1,500			
備考			支出合計	1,500	

会議の開催通知・スケジュール等を添付すること。

ただし、添付できない理由がある場合は理由を明記すること。

・ 拉致議連の議道として
当日は 西田が 講師として
新大阪に 功向として。金物社。

此の頃の 園の紹介も。今後の
とくに 秋子 園として。

地方で 本工年 園に 2 枚示
いかに 2 枚

当日は 大阪府下
府議 市議も 多数 参加

地域に 知り 皆 参
り 参り 参。

岸和田おとな塾 8月例講座②

テーマ 北朝鮮に拉致された日本人、政府、家族の歩み

8月29日(日)pm2:00～4:30 岸和田天神宮常盤殿



西岡 力先生

参加費：1,500円（運賃協力金として）

お申込みTEL 080-3039-4293(相談、以済)

Mail: kishiotona@outlook.jp

HP: <https://www.kishiotona.com>

※換気、除菌等、感染対策を充分行って開催いたします。



西岡 力先生プロフィール：現代学術研究者、専攻文学部教授、公益財団法人モリコロポリー研究所 所長(研究学長)、教授、北朝鮮に拉致された日本人を救出するための全国連絡会(救う会)会長、東京府生まれ、1979年、信州学院大学卒業、筑波大学大学院地域研究科修士課程修了後、専攻「歴史学」国際研究科に転学、1982年から1984年まで筑波大学シニア(日本大学)に専攻科委員として勤務、1984年から1993年まで現代コミュニケーション研究科主任研究員、1993年から東京星陵大学 社会学部 専任講師、1996年に筑波大学、2000年に社会学部国際センターに専任教授。

岸和田おとな塾8月例会講演会

北朝鮮に拉致された日本人、政府と家族の歩み

講師：麗澤大学客員教授 救う会全国協議会会長 西岡 力先生

日時：8月29日(日)pm2:00~4:30



西岡 力氏プロフィール 現代朝鮮研究者。
麗澤大学 客員教授。公益財団法人 モロロジー研究所 歴史研究室・教授。
北朝鮮に拉致された日本人を救出するための全国協議会（救う会）会長。
東京都生まれ。1979年、国際基督教大学卒業。筑波大学 大学院 地域研究科修士課程修了後、韓国・延世大学校 国際学科に留学。1982年から1984年まで外務省駐 ソウル 日本大使館 に 専門調査員として勤務。1984年から1991年まで 現代コリア研究所 主任研究員。1991年から 東京基督教大学神学部 専任講師、1996年に同助教、2000年に同学部国際キリスト教学科教授。1990年から2002年まで、月刊『現代コリア』編集長。



講師：西岡 力先生

会場：岸和田天神宮 常盤殿(南海岸和田駅徒歩2分) 受講料：各1,500円(学生無料)
問合せ・お申込みは、お電話・メール・HPから Tel : 080(3039)4293(担当:以倉)
mail: kishiotona@outlook.jp HP: <https://www.kishiotona.com>

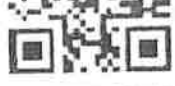

※ 除菌、換気等コロナ感染対策を講じて行います。

※ 岸和田おとな塾は、民間人のボランティアで運営している

おとな塾

様式第12 (第6条第3項関係)

領収書貼付用紙		9/7	No. 18
支出内容	その他経費 (日常活動費) 電中債チャージ代		
総経費	3,000 円	政務活動費	計上額 750 円
			按分率 $\frac{1}{4}$

※按分の場合は、按分の内容と政務活動費として計上する金額を記載すること。
 ※図書等の購入については、領収書で書名が確認できないときは余白に記載すること。
 ※その他、補足事項があるときは余白に記載すること。

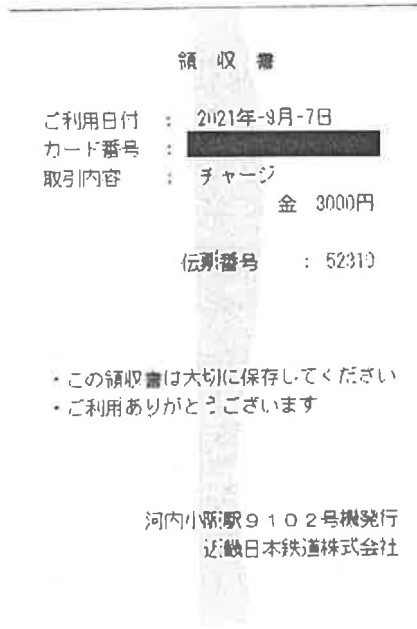

注) 1ページに複数枚の貼り付け可。ただし、重ならないように貼り付けること。

領収書貼付用紙		4/10	No. 19
支出内容	人件費 調査研究補助業務給料		
総経費	76,000 円	政務活動費	計上額 76,000 円
			按分率 _____

※按分の場合は、按分の内容と政務活動費として計上する金額を記載すること。
 ※図書等の購入については、領収書で書名が確認できないときは余白に記載すること。
 ※その他、補足事項があるときは余白に記載すること。

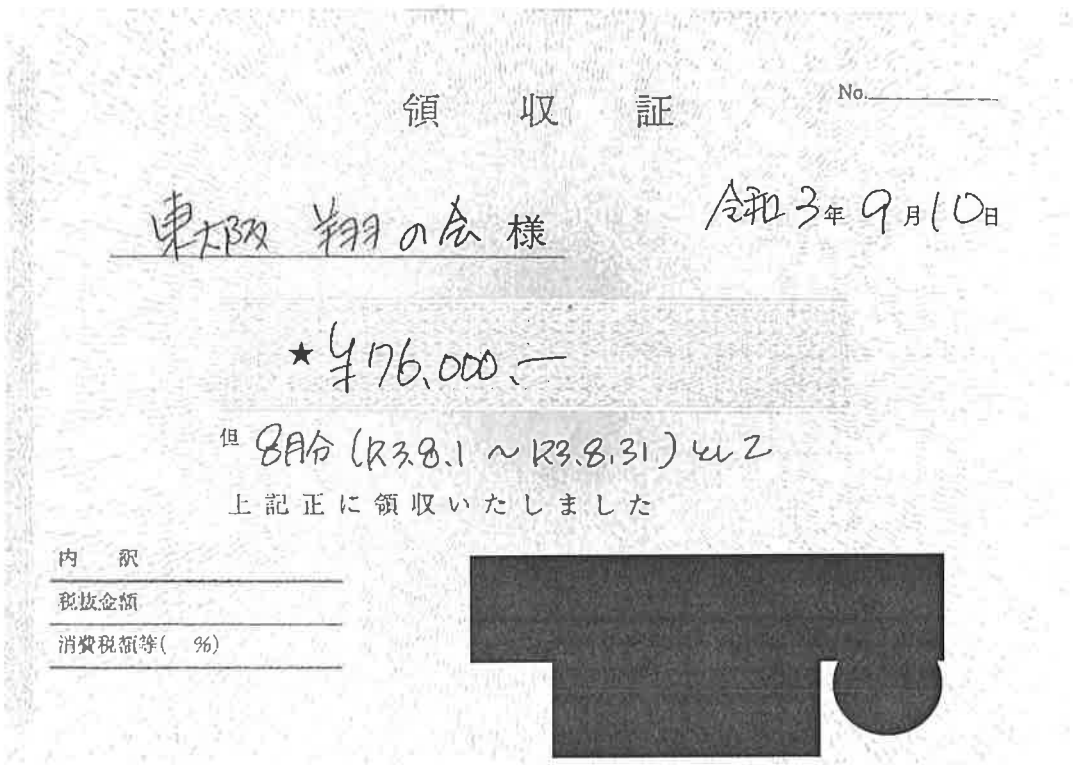

注) 1ページに複数枚の貼り付け可。ただし、重ならないように貼り付けること。

8月分 労働時間表

スタッフ

月	日	曜日	時 間	時 間	合計時間	
8月分	1	日	10:00~12:00	13:00~17:00	6	
	2	月				
	3	火		18:30~20:30	2	
	4	水				
	5	木		18:30~21:30	3	
	6	金				
	7	土	10:00~12:00	13:00~17:00	6	
	8	日	10:00~12:00	13:00~18:00	7	
	9	月				
	10	火		18:30~20:30	2	
	11	水				
	12	木		18:30~21:30	3	
	13	金	10:00~12:00	13:00~18:00	7	
	14	土		13:00~17:00	4	
	15	日	10:00~12:00	13:00~18:00	7	
	16	月				
	17	火				
	18	水				
	19	木		18:30~20:30	2	
	20	金	10:00~12:00	13:00~18:00	7	
	21	土	10:00~12:00	13:00~18:00	7	
	22	日				
	23	月				
	24	火		18:30~20:30	2	
	25	水				
	26	木				
	27	金				
	28	土		13:00~17:00	4	
	29	日	10:00~12:00	13:00~18:00	7	
	30	月				
	31	火				
2021年8月分合計時間					76	76,000 円

様式第12 (第6条第3項関係)

領収書貼付用紙		9/2	No. 20
支出内容	その他経費 (日常活動費)	電車賃チャージ代	
総経費	3,000 円	政務活動費	計上額 750 円
			按分率 $\frac{1}{4}$

※按分の場合は、按分の内容と政務活動費として計上する金額を記載すること。
 ※図書等の購入については、領収書で書名が確認できないときは余白に記載すること。
 ※その他、補足事項があるときは余白に記載すること。

領 収 書

ご利用日付 : 2021年-9月12日
 カード番号 : XXXXXXXXXX
 取引内容 : チャージ
 金 3000円
 伝票番号 : 70068

- ・この領収書は大切に保存してください
- ・ご利用ありがとうございます

河内小阪駅9103号機発行
 近畿日本鉄道株式会社

注) 1ページに複数枚の貼り付け可。ただし、重ならないように貼り付けること。

様式第12 (第6条第3項関係)

領収書貼付用紙		9/16	No. 21
支出内容	その他経費 (日常活動費) 自転車チャージ料		
総経費	3,000 円	政務活動費 計上額	750 円
			按分率 $\frac{1}{4}$

※按分の場合は、按分の内容と政務活動費として計上する金額を記載すること。
 ※図書等の購入については、領収書で書名が確認できないときは余白に記載すること。
 ※その他、補足事項があるときは余白に記載すること。

領 収 書

ご利用日付 : 2021年-9月18日
 カード番号 : XXXXXXXXXX
 取引内容 : 手...
 全 3000円

伝票番号 : 80337

- ・この領収書は大切に保存してください。
- ・ご利用ありがとうございます。

大阪難波駅1163号機発行
 近鉄日本鉄道株式会社

注) 1ページに複数枚の貼り付け可。ただし、重ならないように貼り付けること。

領収書貼付用紙		No. 22
支出内容	その他経費 (事務費) 200代	
総経費	3,300 円	政務活動費 計上額 3,300 円
		按分率

※按分の場合は、按分の内容と政務活動費として計上する金額を記載すること。
 ※図書等の購入については、領収書で書名が確認できないときは余白に記載すること。
 ※その他、補足事項があるときは余白に記載すること。

No 002495

領 収 証

令和 3 年 9 月 21 日

印
紙

東大防衛の会様

金額	百万	千	円
		3300	

但し3割分は200代(政務活動費)

上記の金額正に領収致しました

株式会社 **カンサイ**

本社 大阪市東成区深江南1丁目12-14
 TEL 06-6976-6051 FAX 06-6974-3393

京町堀 TEL 06-6446-3212 FAX 06-6443-3221
 東大阪 TEL 072-962-8481 FAX 072-964-8876
 O B P TEL 06-6942-4466 FAX 06-6942-4468



注) 1ページに複数枚の貼り付け可。ただし、重ならないように貼り付けること。

様式第12 (第6条第3項関係)

領収書貼付用紙		9/23	No.
支出内容	その他経費 (日常活動費)	23	
総経費	3000 円	政務活動費	計上額 750 円
			按分率 $\frac{1}{4}$

※按分の場合は、按分の内容と政務活動費として計上する金額を記載すること。
 ※図書等の購入については、領収書で書名が確認できないときは余白に記載すること。
 ※その他、補足事項があるときは余白に記載すること。

領 収 書

ご利用日付 : 2021年-9月23日
 カード番号 : XXXXXXXXXX
 取引内容 : チャージ
 金 3000円
 伝票番号 : 52593

- ・この領収書は大切に保存してください
- ・ご利用ありがとうございます

河内小阪駅9102号機発行
 近畿日本鉄道株式会社

注) 1ページに複数枚の貼り付け可。ただし、重ならないように貼り付けること。

様式第12 (第6条第3項関係)

領収書貼付用紙		9/25	No. 24
支出内容	その他経費 (日常活動費) 電車賃 千円-三ヶ十		
総経費	5,000 円	政務活動費 計上額	1,250 円
			按分率 $\frac{1}{4}$

※按分の場合は、按分の内容と政務活動費として計上する金額を記載すること。
 ※図書等の購入については、領収書で書名が確認できないときは余白に記載すること。
 ※その他、補足事項があるときは余白に記載すること。

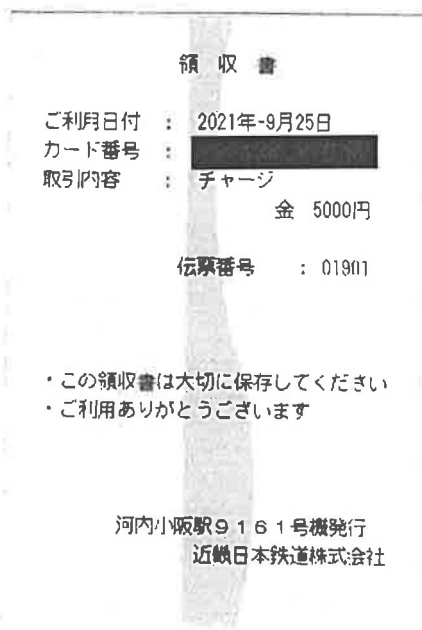

注) 1ページに複数枚の貼り付け可。ただし、重ならないように貼り付けること。

SMART ICOCAのご利用履歴照会

SMART ICOCA ご利用履歴 (当月を含め過去6ヶ月)

照会したい年月を選択して「検索」ボタンをクリックしてください。

会員情報

お名前 野田 彰子 様

2021/09 ▼ 年/月

検索

※新しいものから最大500件まで表示できます。
 ※履歴の反映には数日かかります。
 ※ご利用状況等により履歴が反映されない場合があります。
 ※番号は、お客様のSMART ICOCAの裏面に記載されるJWで始まる番号の下4ケタです。
 ※一部クイックチャージの実績が反映されないことがあります。「SMART ICOCAクイックチャージ履歴照会」でご確認ください。

↓ チェックを入れた6のだけを表示する

<input checked="" type="checkbox"/>	09/30	東淀川	JR河内永和	鉄道利用	-220円	2,417円
<input checked="" type="checkbox"/>	09/30	大阪	東淀川	鉄道利用	-160円	2,637円
<input checked="" type="checkbox"/>	09/30	大池驛波	大地梅田	鉄道利用	-230円	2,797円
<input checked="" type="checkbox"/>	09/30	近鉄河内永和	近鉄大原驛波	鉄道利用	-260円	3,027円
<input checked="" type="checkbox"/>	09/29	近鉄バス		バス等利用	-250円	3,287円
<input checked="" type="checkbox"/>	09/28	近鉄大原驛波	近鉄河内小阪	鉄道利用	-260円	3,537円
<input checked="" type="checkbox"/>	09/28	大地梅田	大地驛波	鉄道利用	-230円	3,797円
<input checked="" type="checkbox"/>	09/28	大地驛波	大地梅田	鉄道利用	-230円	4,027円
<input checked="" type="checkbox"/>	09/28	近鉄河内小阪	近鉄大原驛波	鉄道利用	-260円	4,257円
<input checked="" type="checkbox"/>	09/27	近鉄バス		バス等利用	-250円	4,517円
<input checked="" type="checkbox"/>	09/27	近鉄バス		バス等利用	-250円	4,767円
<input checked="" type="checkbox"/>	09/25	近鉄大原驛波	近鉄河内小阪	鉄道利用	-260円	5,017円
<input checked="" type="checkbox"/>	09/25	近鉄河内小阪		チャージ	5,000円	5,277円
<input checked="" type="checkbox"/>	09/25	大地心斎橋	大地驛波	鉄道利用	-180円	277円
<input checked="" type="checkbox"/>	09/25	大地驛波	大地心斎橋	鉄道利用	-180円	457円
<input checked="" type="checkbox"/>	09/25	近鉄河内小阪	近鉄大原驛波	鉄道利用	-260円	637円
<input checked="" type="checkbox"/>	09/24	近鉄大原驛波	近鉄河内小阪	鉄道利用	-260円	897円
<input checked="" type="checkbox"/>	09/24	大地天王寺	大地驛波	鉄道利用	-230円	1,157円
<input checked="" type="checkbox"/>	09/24	堺市	天王寺	鉄道利用	-180円	1,387円



☑	09/24	天王寺	堺市	鉄道利用	-180 円	1,567 円
☑	09/24	大地麗波	大地天王寺	鉄道利用	-230 円	1,747 円
☑	09/24	近鉄河内小阪	近鉄大阪難波	鉄道利用	-260 円	1,977 円
☑	09/23	近鉄石切	近鉄河内小阪	鉄道利用	-260 円	2,237 円
☑	09/23	近鉄大塚上本町	近鉄石切	鉄道利用	-360 円	2,497 円
☑	09/23	近鉄河内小阪	近鉄大塚上本町	鉄道利用	-210 円	2,857 円
☑	09/23	近鉄河内小阪		チャージ	3,000 円	3,067 円
☑	09/22	近鉄バス		バス等利用	-250 円	67 円
☑	09/21	近鉄バス		バス等利用	-250 円	317 円
☑	09/21	近鉄バス		バス等利用	-250 円	567 円
☑	09/18	近鉄大阪難波	近鉄河内小阪	鉄道利用	-260 円	817 円
☑	09/18	大地天王寺	大地麗波	鉄道利用	-230 円	1,077 円
☑	09/18	鶴橋	天王寺	鉄道利用	-130 円	1,307 円
☑	09/18	近鉄河内小阪	近鉄鶴橋	鉄道利用	-210 円	1,437 円
☑	09/17	近鉄バス		バス等利用	-250 円	1,647 円
☑	09/17	近鉄バス		バス等利用	-250 円	1,897 円
☑	09/16	東淀川	J R河内永和	鉄道利用	-220 円	2,147 円
☑	09/16	大阪	東淀川	鉄道利用	-160 円	2,367 円
☑	09/16	大地麗波	大地梅田	鉄道利用	-230 円	2,527 円
☑	09/16	近鉄河内永和	近鉄大阪難波	鉄道利用	-260 円	2,757 円
☑	09/16	近鉄大阪難波		チャージ	3,000 円	3,017 円
☑	09/15	近鉄大阪難波	近鉄河内永和	鉄道利用	-260 円	17 円
☑	09/15	大地梅田	大地麗波	鉄道利用	-230 円	277 円
☑	09/15	東淀川	大阪	鉄道利用	-160 円	507 円
☑	09/15	大阪	東淀川	鉄道利用	-160 円	667 円
☑	09/15	大地麗波	大地梅田	鉄道利用	-230 円	827 円
☑	09/15	近鉄河内永和	近鉄大阪難波	鉄道利用	-260 円	1,057 円
☑	09/13	大地日本橋	大地東須賀町	鉄道利用	-180 円	1,317 円
☑	09/13	近鉄河内永和	近鉄日本橋	鉄道利用	-260 円	1,497 円
☑	09/13	近鉄大塚上本町	近鉄河内永和	鉄道利用	-210 円	1,757 円
☑	09/13	近鉄河本	大地台町九丁目	鉄道利用	480 円	1,967 円
☑	09/13	近鉄バス		バス等利用	-250 円	2,447 円
☑	09/12	近鉄大阪難波	近鉄河内小阪	鉄道利用	-260 円	2,697 円
☑	09/12	大地西梅田	大地麗波	鉄道利用	-230 円	2,957 円
☑	09/12	大地麗波	大地西梅田	鉄道利用	-230 円	3,187 円

<input checked="" type="checkbox"/>	09/12	近鉄河内小阪	近鉄大阪難波	鉄道利用	-260 円	3,417 円
<input checked="" type="checkbox"/>	09/12	近鉄河内小阪		チャージ	3,000 円	3,677 円
<input checked="" type="checkbox"/>	09/10	近鉄生駒	近鉄河内小阪	鉄道利用	-300 円	677 円
<input checked="" type="checkbox"/>	09/10	近鉄茨木	近鉄生駒	鉄道利用	-330 円	977 円
<input checked="" type="checkbox"/>	09/10	近鉄バス		バス等利用	-250 円	1,307 円
<input checked="" type="checkbox"/>	09/09	近鉄バス		バス等利用	-250 円	1,557 円
<input checked="" type="checkbox"/>	09/09	近鉄バス		バス等利用	-250 円	1,807 円
<input checked="" type="checkbox"/>	09/08	東淀川	J R河内永和	鉄道利用	-220 円	2,057 円
<input checked="" type="checkbox"/>	09/08	大阪	東淀川	鉄道利用	-160 円	2,277 円
<input checked="" type="checkbox"/>	09/08	大地難波	大地梅田	鉄道利用	-230 円	2,437 円
<input checked="" type="checkbox"/>	09/08	近鉄河内永和	近鉄大阪難波	鉄道利用	-260 円	2,667 円
<input checked="" type="checkbox"/>	09/07	鶴橋	寺田町	鉄道利用	-130 円	2,927 円
<input checked="" type="checkbox"/>	09/07	近鉄河内小阪	近鉄鶴橋	鉄道利用	-210 円	3,057 円
<input checked="" type="checkbox"/>	09/07	近鉄河内小阪		チャージ	3,000 円	3,267 円
<input checked="" type="checkbox"/>	09/07	近鉄大阪上本町	近鉄河内小阪	鉄道利用	-210 円	267 円
<input checked="" type="checkbox"/>	09/07	近鉄大阪難波	近鉄大阪上本町	鉄道利用	-160 円	477 円
<input checked="" type="checkbox"/>	09/07	大地東三国	大地難波	鉄道利用	-280 円	637 円
<input checked="" type="checkbox"/>	09/07	大地難波	大地東三国	鉄道利用	-280 円	917 円
<input checked="" type="checkbox"/>	09/07	近鉄河内小阪	近鉄大阪難波	鉄道利用	-260 円	1,197 円
<input checked="" type="checkbox"/>	09/06	近鉄大阪難波	近鉄河内小阪	鉄道利用	-260 円	1,457 円
<input checked="" type="checkbox"/>	09/06	近鉄河内小阪	近鉄大阪難波	鉄道利用	-260 円	1,717 円
<input checked="" type="checkbox"/>	09/06	近鉄バス		バス等利用	-250 円	1,977 円
<input checked="" type="checkbox"/>	09/06	近鉄バス		バス等利用	-250 円	2,227 円
<input checked="" type="checkbox"/>	09/03	近鉄バス		バス等利用	-250 円	2,477 円
<input checked="" type="checkbox"/>	09/03	近鉄バス		バス等利用	-250 円	2,727 円
<input checked="" type="checkbox"/>	09/02	J R河内永和	瀬池新田	鉄道利用	-180 円	2,977 円

↑ キーワードを入力したものを絞りこむ

戻る

全票の一覧へ

> 近畿の各地域の近鉄バス乗車履歴を再入力

> よくあるご質問

近鉄バス乗車履歴の再入力について
近鉄バス乗車履歴の再入力には、近鉄バス乗車履歴の再入力が必要です。

様式第12 (第6条第3項関係)

領収書貼付用紙		9/30	No. 25
支出内容	その他経費 (日常活動費) 携帯・インターネット代		
総経費	113,695 円	政務活動費	計上額 28,423 円
			按分率 $\frac{1}{4}$

※按分の場合は、按分の内容と政務活動費として計上する金額を記載すること。
 ※図書等の購入については、領収書で書名が確認できないときは余白に記載すること。
 ※その他、補足事項があるときは余白に記載すること。

合計 ￥141,943.-

機種端末代 $4,708 \times 6ヶ月 = 28,248円$

差引. ￥113,695 $\div 4 = 28,423円$

注) 1ページに複数枚の貼り付け可。ただし、重ならないように貼り付けること。



〒577-0807
東大阪市菱屋西4丁目5-12

野田 彰子 様



021103201045200933

発行会社 NTTファイナンス株式会社
料金センター
お問合せ先 0800-333-1500
受付時間 9:00~17:00
(土・日・祝日・年末年始を除く)
〒536 大阪市城東区森之宮
-0025 1-6-111 NLC森の宮ビル

8515A01040001-000054

電話料金等ご利用料金証明書

電話番号等



年月分	ご利用金額	支払年月日	記 事
2021年 4月分	15,734円	2021年 4月30日	おまとめ請求によるお支払
2021年 5月分	16,982円	2021年 5月31日	おまとめ請求によるお支払
2021年 6月分	16,810円	2021年 6月30日	おまとめ請求によるお支払
2021年 7月分	16,753円	2021年 8月 2日	おまとめ請求によるお支払
2021年 8月分	16,712円	2021年 8月31日	おまとめ請求によるお支払
2021年 9月分	16,712円	2021年 9月30日	おまとめ請求によるお支払
合計	99,703円		

- ※1 各通信サービス提供会社側でポイント充当等により、請求金額を相殺した場合、「ご請求金額なし」と表示されます。
- ※2 本書は、一括請求回線単位のご利用料金、または、クレジットカード払いによるご利用料金を記載したものであり、料金のお支払額を証明しているものではありません。
- ※3 各通信サービス提供会社名の記載がない料金は、NTTファイナンスご利用料金となります。

2021年10月14日

NTTファイナンス株式会社

〒108-0075 東京都港区港南1-2-70



〒577-0807
東大阪市菱屋西4丁目5-12

野田 彰子 様



021103201045201038

発行会社 NTTファイナンス株式会社
料金センター
お問合せ先 0800-333-1500
受付時間 9:00~17:00
(土・日・祝日・年末年始を除く)
〒536 大阪市城東区森之宮
-0025 1-6-111 NLC森の宮ビル

8515A01040001-000055

電話料金等ご利用料金証明書

電話番号等

年月分	ご利用金額	支払年月日	記 事
2021年 4月分	6,215円	2021年 4月30日	おまとめ請求によるお支払
2021年 5月分	6,215円	2021年 5月31日	おまとめ請求によるお支払
2021年 6月分	6,215円	2021年 6月30日	おまとめ請求によるお支払
2021年 7月分	6,215円	2021年 8月 2日	おまとめ請求によるお支払
2021年 8月分	6,215円	2021年 8月31日	おまとめ請求によるお支払
2021年 9月分	6,215円	2021年 9月30日	おまとめ請求によるお支払
合計	37,290円		

- ※1 各通信サービス提供会社側でポイント充当等により、請求金額を相殺した場合、「ご請求金額なし」と表示されます。
- ※2 本書は、一括請求回数単位のご利用料金、または、クレジットカード払いによるご利用料金を記載したものであり、料金のお支払額を証明しているものではありません。
- ※3 各通信サービス提供会社名の記載がない料金は、NTTファイナンスご利用料金となります。

2021年10月14日

NTTファイナンス株式会社

〒108-0075 東京都港区港南1-2-70



〒577-0807
東大阪市菱屋西4丁目5-12

野田 彰子 様



021103201045201118

発行会社 NTTファイナンス株式会社
料金センター
お問合せ先 0800-333-1500
受付時間 9:00~17:00
(土・日・祝日・年末年始を除く)
〒536 大阪市城東区森之宮
-0025 1-6-111 NLC森の宮ビル

8515A01040001-000089

電話料金等ご利用料金証明書

電話番号等



年月分	ご利用金額	支払年月日	記 事
2021年 4月分	825円	2021年 4月30日	おまとめ請求によるお支払
2021年 5月分	825円	2021年 5月31日	おまとめ請求によるお支払
2021年 6月分	825円	2021年 6月30日	おまとめ請求によるお支払
2021年 7月分	825円	2021年 8月 2日	おまとめ請求によるお支払
2021年 8月分	825円	2021年 8月31日	おまとめ請求によるお支払
2021年 9月分	825円	2021年 9月30日	おまとめ請求によるお支払
合計	4,950円		

- ※1 各通信サービス提供会社側でポイント充当等により、請求金額を相殺した場合、「ご請求金額なし」と表示されます。
- ※2 本書は、一括請求回線単位のご利用料金、または、クレジットカード払いによるご利用料金を記載したものであり、料金のお支払額を証明しているものではありません。
- ※3 各通信サービス提供会社名の記載がない料金は、NTTファイナンスご利用料金となります。

2021年10月14日

NTTファイナンス株式会社

〒108-0075 東京都港区港南1-2-70

口座振替のご案内 (おまとめ請求分)

577-0807
東大阪市菱屋西4丁目5-12



NTTファイナンス株式会社
〒108-0075 東京都港区港南1-2-70

野田 彰子 様

Webでのお問い合わせ先



http://contact.bill.ntt-finance.co.jp/?page=1

発行年月日 2021年 4月17日発行
発行会社 NTTファイナンス株式会社
料金センター
お問合せ先 0800-9991000 (無料)
【選付先】
〒536 大阪市城東区森之宮1-6
-0025 -111 NLC森の宮ビル
社用コード H30041311024 06550 03063 00 Z
82 000000 0 1 21040301Z



021042103046091726

06550

日頃、NTTファイナンスをご利用いただきまして誠にありがとうございます。
下記に記載の料金をご指定の口座から振替させていただきます。

(1 / 4 ページ)

お客様電話番号等 (BILLING NUMBER) お客様番号 (CUSTOMER NUMBER)	請求年月 (MONTH OF ISSUE)	振替金額 (TRANSFER AMOUNT OF MONEY)	振替日 (TRANSFER DAY)
[REDACTED]	2021年 4月ご請求分	22,774円	2021年 4月30日(金)

お知らせ

【NTTファイナンスからのお知らせ】

*** NTTグループ各社ご請求金額 ***

NTTドコモ分ご請求額 21,839円
NTT西日本分ご請求額 825円
NTTファイナンス分ご請求額 110円
(合計) 22,774円 詳細については、「ご請求内訳」をご覧ください。

*** NTTファイナンスからのお知らせ ***

*** 受付時間のお知らせ ***
おまとめ請求のご利用料金に関するお問合せ先(0800-999-1000)につきましては、
受付時間を平日の午前9時~午後5時とさせていただきます。

お電話でお問い合わせいただく際のお問い合わせ先電話番号のおかけ間違いが多くなっております。
番号をよく確かめのうえ、おかけいただきますようお願いいたします。

【NTTドコモからのお知らせ】

*** 電話番号毎のご利用金額 (税込) ***

[REDACTED] 15,624円
[REDACTED] 6,215円

※振替日に振替が出来なかった場合は延滞利息を加算させていただきます場合があります。 ※口座振替をご利用のお客様で、振替日に振替ができなかった場合は、原則、振替日から起算して15日後に再度振替させていただきます。

NTTファイナンス株式会社 電話料金等料金領収証 (おまとめ請求分)
RECEIPT OF TELECOMMUNICATION CHARGES

(2021年 4月17日発行)

お客様電話番号等
(BILLING NUMBER)
お客様番号
(CUSTOMER NUMBER)
[REDACTED]

ご請求先氏名
(CUSTOMER NAME)
野田 彰子 様

右記、ご利用料金を口座振替により領収いたしました。
The following amount was transferred from your account.

2021年 3月ご請求分
2021年 3月31日振替
領収金額 (AMOUNT RECEIVED) 22,745円
金融機関名 BANK / POST OFFICE * * * * *
口座番号 ACCOUNT * * *

印紙税申告納付につき芝
税務署承認済
NTTファイナンス株式会社
〒108-0075
東京都港区港南1-2-70

日頃、ドコモのサービスをご利用いただきまして誠にありがとうございます。

内訳項目 金額 (円) BREAKDOWN BY CATEGORY (YEN)	内訳金額 (円) AMOUNT (YEN)	内訳等詳細 (DETAILS OF BREAKDOWN)	税区分 (TAX)
◇基本使用料等 (計) 11,850	11,850	基本使用料	合 算
◇通話料・通信料 (計) 1,829	69	SG・SMS通信料	合 算
	60	他社接続サービス通信料	合 算
	1,700	音声オプション定額料	合 算
◇その他ご利用料金等 (計) 2,073	2,070	付加機能使用料等	合 算
	0	ドコモWi-Fi利用料	合 算
	3	ユニバーサルサービス料	合 算
◇端末等代金分割支払金 4,708	4,708	端末等代金分割支払金	非対象等
◇決済サービス代金等 (計) 880	550	ドコモ払い/d払い (ご利用代金/継続課金)	非対象等
	330	apモード決済 (料金回収代行/継続課金分)	内 税
◇消費税等相当額 (計) 1,575	1,575	消費税等相当額 (合計)	合算表示の料金合計×10%
◇合計 22,915	22,915	合計	(2回継続請求)
		<NTTドコモからのお知らせ>	
		〇ステージのお知らせ	
		5月末のステージは、	プラチナステージです。
		※その他のステージ情報はWEBをご確認ください。	

ユニバーサルサービス料について
 ユニバーサルサービス料は、あまねく日本全国においてユニバーサルサービス (NTT東西の加入電話等) の提供を確保するためにご負担いただく料金です。
 なお、社団法人電気通信事業者協会から1番号当たりの費用 (番号単価) が公表されています。

日頃、ドコモのサービスをご利用いただきまして誠にありがとうございます。

内訳項目 金額 (円) BREAKDOWN BY CATEGORY (YEN)	内訳金額 (円) AMOUNT (YEN)	内訳等詳細 (DETAILS OF BREAKDOWN)	税区分 (TAX)
		ご利用期間 (5/1~5/31)	
◇基本使用料等 (計) 6,650	7,650	5Gギガホ	合 算
	7,350	(内訳) 5Gギガホ	
	300	(内訳) SPモード利用料	
	0	(参考) 高速通信ご利用データ量は	67.8G
	-1,000	ドコモ光セット割	合 算
◇通話料・通信用料 (計) 1,820	60	5G・SMS通信用料	5月ご利用分
	60	他社接続サービス通信用料 (5G)	5月ご利用分
			ナビダイヤル等
	1,700	かけ放題オプション定額料	合 算
◇その他ご利用料金等 (計) 1,623	200	あんしんセキュリティ利用料	合 算
	1,000	ケータイ補償サービス (1,000円コース)	合 算
	400	あんしん通話サポート利用料	合 算
	-380	あんしんバックモバイル割引	合 算
	50	ケータイお探しサービス利用料	合 算
	-50	ケータイお探しサービス割引料	合 算
	400	dマガジン利用料	合 算
	300	ドコモWi-Fi利用料 (spモード)	合 算
	-300	キャンペーン割引料 (ドコモWi-Fi)	合 算
	3	ユニバーサルサービス料/基本	1番号あたり3円のご請求となります
◇端末等代金分割支払金 4,708	4,708	端末等代金分割支払金	7回目のご請求です。(全36回)
		ご請求は2023年11月請求分で、分割支払金総額は	136,532円です。
◇決済サービス代金等 (計) 880	550	ドコモ払い/d払い (ご利用代金/継続課金)	6月請求分
	330	spモード決済 (料金回収代行/継続課金分)	6月請求分
◇消費税等相当額 (計) 1,010	1,010	消費税等相当額 (合計)	合算表示の料金合計×10%
◇合計 16,700	16,700	合計	
		<NTTドコモからのお知らせ>	
		○継続利用期間は、5月末で	23年7か月となりました。
		○ポイントのお知らせ	
		5月ご利用分に対する獲得ポイントは、	100です。
		(ポイント差戻の対象になるご利用金額は、	10,042円です。)
		※その他の獲得ポイントはWEBをご確認ください。	
		○ステージのお知らせ	
		5月末のステージは、	プラチナステージです。
		※その他のステージ情報はWEBをご確認ください。	

日頃、ドコモのサービスをご利用いただきまして誠にありがとうございます。

内訳項目 金額 (円) BREAKDOWN BY CATEGORY (YEN)	内訳金額 (円) AMOUNT (YEN)	内訳等詳細 DETAILS OF BREAKDOWN	税区分 (TAX)
		ご利用期間 (5/1~5/31)	
◇基本使用料等 (計) 5,200	5,200	戸建・タイプA/西	合 算
	0	(参考) BIGLOBE利用	合 算
◇その他ご利用料金等 (計) 450	500	ネットータルサポート利用料	合 算
	-50	あんしんバックプラス割引	合 算
◇消費税等相当額 (計) 565	565	消費税等相当額 (合計)	合算表示の料金合計×10%
◇合計 6,215	6,215	合計	
		<NTTドコモからのお知らせ>	
		○鑑視利用期間は、6月末で	5年2か月となりました。
		○ドコモ光/戸建のご契約期間は5月末で	1年2か月となりました。
		○ポイントのお知らせ	
		6月ご利用分に対する獲得ポイントは、	60です。
		(ポイント進呈の対象になるご利用金額は、	5,650円です。)
		※その他の獲得ポイントはWEBをご確認ください。	
		○ステージのお知らせ	
		6月末のステージは、	プラチナステージです。
		※その他のステージ情報はWEBをご確認ください。	

口座振替のご案内 (おまとめ請求分)

577-0807
東大阪市菱屋西4丁目5-12

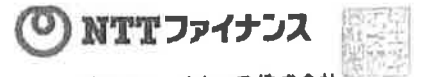

NTTファイナンス株式会社
〒108-0075 東京都港区港南1-2-70

野田 彰子 様

Webでのお問い合わせ先

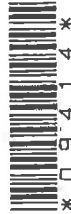

021062103045903330

19836

http://contact.bill.ntt-finance.co.jp/?page-1

発行年月日 2021年 6月18日発行
発行会社 NTTファイナンス株式会社
料金センター
お問合せ先 0800-9991000 (無料)
【受付先】
〒536 大阪市城東区森之宮1-6
-0025 -111 NLC森の宮ビル
社用コード H30041311023 19836 09414 00 Z
82 001000 0 1 21060301Z

日頃、NTTファイナンスをご利用いただきまして誠にありがとうございます。
下記に記載の料金をご指定の口座から振替させていただきます。

(1 / 4 ページ)

お客様電話番号等 (BILLING NUMBER) お客様番号 (CUSTOMER NUMBER)	請求年月 (MONTH OF ISSUE)	振替金額 (TRANSFER AMOUNT OF MONEY)	振替日 (TRANSFER DAY)
	2021年 6月ご請求分	23,850円	2021年 6月30日(水)

お 知 ら せ

【NTTファイナンスからのお知らせ】

*** NTTグループ各社ご請求金額 ***

NTTドコモ分ご請求額	22,915円
NTT西日本分ご請求額	825円
NTTファイナンス分ご請求額	110円
(合計)	23,850円

詳細については、「ご請求内訳」をご覧ください。

*** NTTファイナンスからのお知らせ ***

*** 受付時間のお知らせ ***

おまとめ請求のご利用料金に関するお問合せ先(0800-999-1000)につきましては、
受付時間を平日の午前9時~午後5時とさせていただきます。

お電話でお問い合わせいただく際のお問い合わせ先電話番号のおかけ間違いが多くなっております。
番号をよくお確かめのうえ、おかけいただきますようお願いいたします。

【NTTドコモからのお知らせ】

*** 電話番号毎のご利用金額(税込) ***

16,700円
6,215円

※振替日に振替が出来なかった場合は延滞利息を加算させていただきます。 ※口座振替をご利用のお客様で、振替日に振替ができなかった場合は、原則、振替
日から起算して15日後に再度振替させていただきます。

NTTファイナンス株式会社 電話料金等料金領収証 (おまとめ請求分)
RECEIPT OF TELECOMMUNICATION CHARGES

(2021年 6月18日発行)

お客様電話番号等
(BILLING NUMBER)
お客様番号
(CUSTOMER NUMBER)

ご請求先氏名
(CUSTOMER NAME)
野田 彰子 様

右記、ご利用料金を口座振替により領収いたしました。
The following amount was transferred from your account.

2021年 5月ご請求分
2021年 5月31日振替
領収金額 (AMOUNT RECEIVED) 24,022円
金融機関名 BANK/POST OFFICE * * * * *
口座番号 ACCOUNT * * *

印紙税申告納
付につき
税務署承認済

NTTファイナンス株式会社
〒108-0075
東京都港区港南1-2-70

お客様電話番号等 BILLING NUMBER		請求年月 MONTH OF ISSUE	2021年 6月ご請求分
----------------------------	--	------------------------	--------------

ご請求内訳 (お客様番号)

内訳項目 CHARGE BREAKDOWN BY CATEGORY (YEN)	金額(円) AMOUNT (YEN)	請求内訳等詳細 DETAILS OF CHARGE BREAKDOWN	税区分 TAX
【事業会社毎の請求額合計】			
◇NTTドコモ分ご請求額	22,915		
◇NTT西日本分ご請求額	825		
◇NTTファイナンス分ご請求額	110		
◇合計	23,850		
【NTTドコモ集計毎請求額】			
◇基本使用料等 (計)	11,850	基本使用料	合 算
◇通話料・通信料 (計)	1,829	5G・SMS通信料 他社接続サービス通信料 音声オプション定額料	合 算 合 算 合 算
◇その他ご利用料金等 (計)	2,073	付加機能使用料等 ドコモWi-Fi利用料 ユニバーサルサービス料	合 算 合 算 合
◇端末等代金分割支払金	4,708	端末等代金分割支払金	非対象等
◇決済サービス代金等 (計)	880	ドコモ払い/d払い (ご利用代金/継続課金) spモード決済 (料金回収代行/継続課金分)	非対象等 内 税
◇消費税等相当額 (計)	1,575	消費税等相当額 (合計)	合算表示の料金合計×10%
◇小計	22,915	(小計)	
◇NTTファイナンスご利用分	110	口座振替のご案内等発行手数料 消費税等相当額 (合計)	合 算 合算表示の料金合計×10%
◇合計	23,025	合計	(2回繰請求分)
<ご請求番号毎の請求内訳>			
◇基本使用料等 (計)	6,650	ご利用期間 (5/1~5/31)	
	7,650	5Gギガホ	合 算
	7,350	(内訳) 5Gギガホ	
	300	(内訳) spモード利用料	
	0	(参考) 高速通信ご利用データ量は	67.8G
	-1,000	ドコモ光セット割	合 算
◇通話料・通信料 (計)	1,829	5G・SMS通信料	5月ご利用分
	69	他社接続サービス通信料 [5G]	5月ご利用分
	60	かけ放題オプション定額料	ナビダイヤル等
	1,700		合 算

各通信サービス提供会社のサービスに関するお問い合わせ先
 NTT東日本、NTT西日本のお客様 局番なしの「116」へ (一般電話からは無料)
 NTTコミュニケーションズのお客様 0120-506506
 NTTドコモのお客様 ドコモ携帯からは151 (無料) 0120-800-000
 ※各社分請求額のうち、料金回収代行分は、各社からNTTファイナンスへ請求事務を委託しています。

ユニバーサルサービス料について
 ユニバーサルサービス料は、ユニバーサルサービス (NTT東日本の加入電話等) の提供を確保するために必要な費用の一部を通信事業省全体で電話番号数に応じて負担するユニバーサルサービス制度の趣旨に基づき、ご負担をお願いしている料金です。

お客様電話番号等
BILLING NUMBER請求年月
MONTH OF ISSUE

2021年 6月ご請求分

ご請求内訳 (お客様番号

内訳項目 CHARGE BREAKDOWN BY CATEGORY (YEN)	金額(円) AMOUNT (YEN)	請求内訳等詳細 DETAILS OF CHARGE BREAKDOWN	税区分 TAX
◇その他ご利用料金等 (計) 1,623	200 1,000 400 -380 50 -50 400	あんしんセキュリティ利用料 ケータイ補償サービス (1,000円コース) あんしん遠隔サポート利用料 あんしんバックモバイル割引 ケータイお探しサービス利用料 ケータイお探しサービス割引料 dマガジン利用料	合 算 合 算 合 算 合 算 合 算 合 算 合 算
◇端末等代金分割支払金 4,708	300 -300 3 4,708	ドコモWi-Fi利用料 (spモード) キャンペーン割引料 (ドコモWi-Fi) ユニバーサルサービス料/基本	合 算 合 算 合 算
◇決済サービス代金等 (計) 880	550 330 880	端末等代金分割支払金 ご請求は2023年1月請求迄で、分割支払金残額は	非対象等 内 税
◇消費税等相当額 (計) 1,010	550 330 1,010	ドコモ払い/d払い (ご利用代金/継続課金) spモード決済 (料金回収代行/継続課金分) 消費税等相当額 (合計)	非対象等 内 税
◇小計 16,700	16,700	(小計)	
◇NTTファイナンスご利用分 110	100 10 110	口座振替のご案内等発行手数料 消費税等相当額 (合計)	合 算
◇合計 16,810	16,810	合計	
		<NTTドコモからのお知らせ> ○継続利用期間は、5月末で ○ポイントのお知らせ 5月ご利用分に対する獲得ポイントは、 (ポイント進呈の対象になるご利用金額は、 ※その他の獲得ポイントはWEBをご確認ください。 ○ステージのお知らせ 5月末のステージは、 ※その他のステージ情報はWEBをご確認ください。	23年7か月となりました。 100です。 10,042円です。 プラチナステージです。
		ご利用期間 (5/1~5/31)	
◇基本使用料等 (計) 5,200	5,200 0 500 -50 565	戸建・タイプA/西 (参考) BIGLOBE利用 ネットトータルサポート利用料 あんしんバックプラス割引 消費税等相当額 (合計)	合 算 合 算 合 算
◇消費税等相当額 (計) 565	565	消費税等相当額 (合計)	合 算
◇合計 6,215	6,215	合計	
		<NTTドコモからのお知らせ> ○継続利用期間は、5月末で ○ドコモ光/戸建のご契約期間は5月末で ○ポイントのお知らせ	5年2か月となりました。 1年2か月となりました。

口座振替のご案内 (おまとめ請求分)

577-0807
東大阪市菱屋西4丁目5-12



NTTファイナンス株式会社
〒108-0075 東京都港区港南1-2-70

野田 彰子 様

Webでのお問い合わせ先



http://contact.bill.ntt-finance.co.jp/1p/7page-1

発行年月日 2021年 7月17日発行
発行会社 NTTファイナンス株式会社
料金センター
お問合せ先 0800-9991000 (無料)
【選付先】
〒536 大阪市城東区森之宮1-6
-0025 -111 NLC森の宮ビル
社用コード H30041311023 22101 10457-00 Z
82 000000 0 1 21070301Z



021072103042142765



22101

日頃、NTTファイナンスをご利用いただきまして誠にありがとうございます。
下記に記載の料金をご指定の口座から振替させていただきます。

(1 / 4ページ)

お客様電話番号等 (BILLING NUMBER) お客様番号 (CUSTOMER NUMBER)	請求年月 (MONTH OF ISSUE)	振替金額 (TRANSFER AMOUNT OF MONEY)	振替日 (TRANSFER DAY)
[REDACTED]	2021年 7月ご請求分	23,793円	2021年 8月 2日(月)

お 知 ら せ

【NTTファイナンスからのお知らせ】

*** NTTグループ各社ご請求金額 ***

NTTドコモご請求額	22,858円
NTT西日本分ご請求額	825円
NTTファイナンス分ご請求額	110円
(合計)	23,793円

詳細については、「ご請求内訳」をご覧ください。

*** NTTファイナンスからのお知らせ ***

2021年7月からの電話リレーサービス制度の開始に伴い、電話リレーサービス料として1番号あたり1.1円(税込)をご請求いたします。詳しくは、一般社団法人電気通信事業者協会もしくは各通信サービス提供会社のホームページをご確認ください。

*** 受付時間のお知らせ ***

おまとめ請求のご利用料金に関するお問合せ先(0800-999-1000)につきましては、受付時間を平日の午前9時~午後5時とさせていただきます。番号をよくお確かめのうえ、おかけいただきますようお願いいたします。

【NTTドコモからのお知らせ】

*** 電話番号毎のご利用金額(税込) ***

16,643円
6,215円

※振替日に振替が出来なかった場合は延滞利息を加算させていただきます。 ※口座振替をご利用のお客様で、振替日に振替ができなかった場合は、原則、振替日から起算して15日後に再度振替させていただきます。

NTTファイナンス株式会社 電話料金等料金領収証 (おまとめ請求分)
RECEIPT OF TELECOMMUNICATION CHARGES

(2021年 7月17日発行)

お客様電話番号等
(BILLING NUMBER)
お客様番号
(CUSTOMER NUMBER)

ご請求先氏名
(CUSTOMER NAME)
野田 彰子 様

右記、ご利用料金を口座振替により領収いたしました。
The following amount was transferred from your account.

2021年 6月ご請求分	
2021年 6月 30日振替	
領収金額 (AMOUNT RECEIVED)	23,850円
金融機関名 BANK/POST OFFICE	*****
口座番号 ACCOUNT	***

印紙税申告納付につき
税務署承認済

NTTファイナンス株式会社
〒108-0075 東京都港区港南1-2-70

お客様電話番号等 BILLING NUMBER		請求年月 MONTH OF ISSUE	2021年 7月ご請求分
----------------------------	--	------------------------	--------------

ご請求内訳 (お客様番号)

内訳項目 金額(円) CHARGE BREAKDOWN BY CATEGORY (YEN)	内訳金額(円) AMOUNT (YEN)	請求内訳等詳細 DETAILS OF CHARGE BREAKDOWN	税区分 TAX
◇その他ご利用料金等(計) 1,623	200 1,000 400 -380 50 -50 400 300 -300 3	あんしんセキュリティ利用料 ケータイ補償サービス(1,000円コース) あんしん遠隔サポート利用料 あんしんバックモバイル割引 ケータイお探しサービス利用料 ケータイお探しサービス割引料 dマガジン利用料 ドコモWi-Fi利用料(s pモード) キャンペーン割引料(ドコモWi-Fi) ユニバーサルサービス料/基本	合 算 合 算 合 算 合 算 合 算 合 算 合 算 合 算 合 算 合 算
◇端末等代金分割支払金 4,708	4,708	端末等代金分割支払金 ご請求は2023年11月請求迄で、分割支払金残額は	非対象等 内 税
◇決済サービス代金等(計) 880	550 330	ドコモ払い/d払い(ご利用代金/継続課金) s pモード決済(料金回収代行/継続課金分)	7月請求分 7月請求分
◇消費税等相当額(計) 1,005	1,005	消費税等相当額(合計)	合算表示の料金合計×10%
◇小計 16,643	16,643	(小計)	
◇NTTファイナンスご利用分 110	100 10	口座振替のご案内等発行手数料 消費税等相当額(合計)	7月請求分 合算表示の料金合計×10%
◇合計 16,753	16,753	合計	合 算
<p><NTTドコモからのお知らせ> ○継続利用期間は、6月末で 23年8か月となりました。 ○ポイントのお知らせ 6月ご利用分に対する獲得ポイントは、 100です。 (ポイント進呈の対象になるご利用金額は、 10,030円です。) ※その他の獲得ポイントはWEBをご確認ください。 ○ステージのお知らせ 6月末のステージは、 プラチナステージです。 ※その他のステージ情報はWEBをご確認ください。</p>			
◇基本使用料等(計) 5,200	5,200 0	ご利用期間(6/1~6/30) 戸建・タイプA/西 (参考)BIGLOBE利用	合 算 合 算
◇その他ご利用料金等(計) 450	500 -50	ネットータルサポート利用料 あんしんバックプラス割引	合 算 合 算
◇消費税等相当額(計) 565	565	消費税等相当額(合計)	合算表示の料金合計×10%
◇合計 6,215	6,215	合計	
<p><NTTドコモからのお知らせ> ○継続利用期間は、6月末で 5年3か月となりました。 ○ドコモ光/戸建のご契約期間は6月末で 1年3か月となりました。 ○ポイントのお知らせ</p>			

口座振替のご案内 (おまとめ請求分)

577-0807
東大阪市菱屋西4丁目5-12



NTTファイナンス株式会社
〒108-0075 東京都港区港南1-2-70

野田 彰子 様

Webでのお問い合わせ先



http://contact.bill.ntt-finance.co.jp/lp/?page-1

発行年月日 2021年 8月19日発行
発行会社 NTTファイナンス株式会社
料金センター
お問合せ先 0800-9991000 (無料)
【選付先】
〒536 大阪市城東区森之宮1-6
-0025 -111 NLC森の宮ビル
社用コード H30041311023 23193 10800 00 Z
62 000000 01 21080301Z



021082103045729069

23193

日頃、NTTファイナンスをご利用いただきまして誠にありがとうございます。
下記に記載の料金をご指定の口座から振替させていただきます。

1 / 4ページ

お客様電話番号等 (BILLING NUMBER) お客様番号 (CUSTOMER NUMBER)	請求年月 (MONTH OF ISSUE)	振替金額 (TRANSFER AMOUNT OF MONEY)	振替日 (TRANSFER DAY)
	2021年 8月ご請求分	23,752円	2021年 8月31日(火)

お知らせ

【NTTファイナンスからのお知らせ】

*** NTTグループ各社ご請求金額 ***

NTTドコモご請求額	22,817円
NTT西日本分ご請求額	825円
NTTファイナンス分ご請求額	110円
(合計)	23,752円

詳細については、「ご請求内訳」をご覧ください。

*** NTTファイナンスからのお知らせ ***

2021年7月からの電話リレーサービス制度の開始に伴い、電話リレーサービス料として1番号あたり1.1円(税込)をご請求いたします。詳しくは、一般社団法人電気通信事業者協会もしくは各通信サービス提供会社のホームページをご確認ください。

*** 受付時間のお知らせ ***

おまとめ請求のご利用料金に関するお問合せ先(0800-999-1000)につきましては、受付時間を平日の午前9時~午後5時とさせていただきます。番号をよくお確かめのうえ、おかけいただきますようお願いいたします。

【NTTドコモからのお知らせ】

*** 電話番号毎のご利用金額(税込) ***

お知らせは次ページに続きます。

※振替日に振替が出来なかった場合は延滞利息を加算させていただきます場合があります。 ※口座振替をご利用のお客様で、振替日に振替ができなかった場合は、原則、振替日から起算して15日後に再度振替させていただきます。

NTTファイナンス株式会社 電話料金等料金領収証 (おまとめ請求分)
RECEIPT OF TELECOMMUNICATION CHARGES

(2021年 8月19日発行)

お客様電話番号等
(BILLING NUMBER)
お客様番号
(CUSTOMER NUMBER)

ご請求先氏名
(CUSTOMER NAME)
野田 彰子 様

右記、ご利用料金を口座振替により領収いたしました。
The following amount was transferred from your account.

2021年 7月ご請求分	
2021年 8月 2日振替	
領収金額 (AMOUNT RECEIVED)	23,793円
金融機関名 BANK/POST OFFICE	*****
口座番号 ACCOUNT	***

印紙税申告納付につき
税務署承認済

NTTファイナンス株式会社
〒108-0075 東京都港区港南1-2-70

お客様電話番号等 BILLING NUMBER	[REDACTED]	請求年月 MONTH OF ISSUE	2021年 8月ご請求分
----------------------------	------------	------------------------	--------------

ご請求内訳 (お客様番号 [REDACTED])

内訳項目 金額(円) CHARGE BREAKDOWN BY CATEGORY (YEN)	内訳金額(円) AMOUNT (YEN)	請求内訳等詳細 DETAILS OF CHARGE BREAKDOWN	税区分 TAX
◇その他ご利用料金等 (計) 450	500 -50	ネットトータルサポート利用料 あんしんバックプラス割引	合 算
◇消費税等相当額 (計) 565	565	消費税等相当額 (合計)	合算表示の料金合計×10%
◇合計 6,215	6,215	合計	
<p><NTTドコモからのお知らせ> ○継続利用期間は、7月末で 5年4か月となりました。 ○ドコモ光/戸建のご契約期間は7月末で 1年4か月となりました。 ○ポイントのお知らせ 7月ご利用分に対する獲得ポイントは、50です。 (ポイント進呈の対象になるご利用金額は、5,650円です。) ※その他の獲得ポイントはWEBをご確認ください。 ○ステージのお知らせ 7月末のステージは、プラチナステージです。 ※その他のステージ情報はWEBをご確認ください。</p>			
【NTT西日本累計毎請求額】			
◇NTT西日本ご利用分 495	450 45	フレッツ・テレビ伝送サービス利用料 消費税等相当額 (合計)	合 算 合算表示の料金合計×10%
◇料金回収代行サービスご利用分 330	330	テレビ視聴サービス利用料	非対象等
◇NTT西日本分 (小計) 825	825	(小計)	
◇合計 825	825	合計	(1回線請求分)
<電話番号毎の請求内訳>			
[REDACTED]			
◇NTT西日本ご利用分 495	450 45	フレッツ・テレビ伝送サービス利用料 消費税等相当額 (合計)	合 算 7月 1日～ 7月31日 合算表示の料金合計×10%
◇料金回収代行サービスご利用分 330	330	テレビ視聴サービス利用料	非対象等 スカパーJ SAT株式会社ご利用分。テレビ視聴サービス利用料7月分
◇NTT西日本分 (小計) 825	825	(小計)	
◇合計 825	825	合計	

口座振替のご案内 (おまとめ請求分)

577-0807
東大阪市菱屋西4丁目5-12



NTTファイナンス株式会社
〒108-0075 東京都港区港南1-2-70

野田 彰子 様

Webでのお問い合わせ先



<http://contact.bill.ntt-finance.co.jp/?page-1>

発行年月日 2021年 9月17日発行
発行会社 NTTファイナンス株式会社
料金センター
お問合せ先 0800-9991000 (無料)
【選付先】
〒536 大阪市城東区森の宮1-6
-0025 -111 NLC森の宮ビル
社用コード H30041311023 14921 07018 00 Z
02 000000 01 21090301Z



021092103042030301

14921

日頃、NTTファイナンスをご利用いただきまして誠にありがとうございます。
下記に記載の料金をご指定の口座から振替させていただきます。

(1 / 4 ページ)

お客様電話番号等 (BILLING NUMBER) お客様番号 (CUSTOMER NUMBER)	請求年月 (MONTH OF ISSUE)	振替金額 (TRANSFER AMOUNT OF MONEY)	振替日 (TRANSFER DAY)
	2021年 9月ご請求分	23,752円	2021年 9月30日(木)

お 知 ら せ

【NTTファイナンスからのお知らせ】

*** NTTグループ各社ご請求金額 ***

NTTドコモご請求額	22,817円
NTT西日本分ご請求額	825円
NTTファイナンス分ご請求額	110円
(合計)	23,752円

詳細については、「ご請求内訳」をご覧ください。

*** NTTファイナンスからのお知らせ ***

2021年7月からの電話リレーサービス制度の開始に伴い、電話リレーサービス料として1番号あたり1.1円(税込)をご請求いたします。詳しくは、一般社団法人電気通信事業者協会もしくは各通信サービス提供会社のホームページをご確認ください。

*** 受付時間のお知らせ ***

おまとめ請求のご利用料金に関するお問合せ先(0800-999-1000)につきましては、受付時間を平日の午前9時~午後5時とさせていただきます。番号をよくお確かめのうえ、おかけいただきますようお願いいたします。

【NTTドコモからのお知らせ】

*** 電話番号毎のご利用金額(税込) ***

16,602円
6,215円

※振替日に振替が出来なかつた場合は延滞利息を加算させていただきます。 ※口座振替をご利用のお客様で、振替日に振替ができなかった場合は、原則、振替日から起算して15日後に再度振替させていただきます。

NTTファイナンス株式会社 電話料金等料金領収証 (おまとめ請求分)

RECEIPT OF TELECOMMUNICATION CHARGES

(2021年 9月17日発行)

お客様電話番号等
(BILLING NUMBER)
お客様番号
(CUSTOMER NUMBER)

ご請求先氏名
(CUSTOMER NAME)
野田 彰子 様

右記、ご利用料金を口座振替により領収いたしました。
The following amount was transferred from your account.

2021年 8月ご請求分	
2021年 8月31日振替	
領収金額 (AMOUNT RECEIVED)	23,752円
金融機関名 BANK/POST OFFICE	*****
口座番号 ACCOUNT	***

印紙税申告納付につき
税務署承認済

NTTファイナンス株式会社
〒108-0075 東京都港区港南1-2-70

お客様電話番号等 BILLING NUMBER	[REDACTED]	請求年月 MONTH OF ISSUE	2021年 9月ご請求分
----------------------------	------------	------------------------	--------------

ご請求内訳 (お客様番号 [REDACTED])

内訳項目 金額(円) CHARGE BREAKDOWN BY CATEGORY (YEN)	内訳金額 (円) AMOUNT (YEN)	請求内訳等詳細 DETAILS OF CHARGE BREAKDOWN	税区分 TAX
【事業会社毎の請求額合計】			
◇NTTドコモ分ご請求額	22,817		
◇NTT西日本分ご請求額	825		
◇NTTファイナンス分ご請求額	110		
◇合計	23,752		
【NTTドコモ集計毎請求額】			
◇基本使用料等 (計)	11,850	基本使用料	合 算
◇通話料・通信料 (計)	1,739	5G・SMS通信料	合 算
	39	音声オプション定額料	合 算
	1,700		
◇その他ご利用料金等 (計)	2,074	付加機能使用料等	合 算
	0	ドコモWiFi利用料	合 算
	3	ユニバーサルサービス料	合 算
	1	電話リレーサービス料	合 算
◇端末等代金分割支払金	4,708	端末等代金分割支払金	非対象等
◇決済サービス代金等 (計)	880	ドコモ払い/d払い (ご利用代金/継続料金)	非対象等
	550	spモード決済 (料金回収代行/継続料金分)	内 税
◇消費税等相当額 (計)	1,566	消費税等相当額 (合計)	合算表示の料金合計×10%
◇小計	22,817	(小計)	
◇NTTファイナンスご利用分	110	口座振替のご案内等発行手数料	合 算
	10	消費税等相当額 (合計)	合算表示の料金合計×10%
◇合計	22,927	合計	(2回繰請求分)
＜電話番号毎の請求内訳＞			
[REDACTED]			
ご利用期間 (8/1~8/31)			
◇基本使用料等 (計)	7,650	5Gギガホ	合 算
	7,350	(内訳) 5Gギガホ	
	300	(内訳) spモード利用料	
	0	(参考) 高速通信ご利用データ量は	72.9G
	-1,000	ドコモ光セット割	
◇通話料・通信料 (計)	1,739	5G・SMS通信料	8月ご利用分
	39	かけ放題オプション定額料	
	1,700		
◇その他ご利用料金等 (計)	1,624	あんしんセキュリティ利用料	
	200		

<p>***各通信サービス提供会社のサービスに関するお問い合わせ先***</p> <p>NTT東日本、NTT西日本のお客様 周番なしの「116」へ (一般電話からは無料)</p> <p>NTTコミュニケーションズのお客様 0120-506506</p> <p>NTTドコモのお客様 ドコモ携帯からは151 (無料) 0120-800-000</p> <p>※各社分請求額のうち、料金回収代行分は、各社からNTTファイナンスへ請求事務を委託しています。</p>	<p>***ユニバーサルサービス料について***</p> <p>ユニバーサルサービス料は、ユニバーサルサービス (NTT東西の加入電話等) の提供を確保するために必要な費用の一部を通信事業者全体で電話番号数に応じて負担するユニバーサルサービス制度の趣旨に基づき、ご負担をお願いしている料金です。</p>
---	---

お客様電話番号等 BILLING NUMBER		請求年月 MONTH OF ISSUE	2021年 9月ご請求分
----------------------------	--	------------------------	--------------

ご請求内訳 (お客様番号 [redacted])

* 2021年9月10日現在

内訳項目 CHARGE BREAKDOWN BY CATEGORY (YEN)	金額(円) AMOUNT (YEN)	請求内訳等詳細 DETAILS OF CHARGE BREAKDOWN	税区分 TAX
	1,000	ケータイ補償サービス (1,000円コース)	合 算
	400	あんしん通話サポート利用料	合 算
	-380	あんしんバックモバイル割引	合 算
	50	ケータイお探しサービス利用料	合 算
	-50	ケータイお探しサービス割引料	合 算
	400	dマガジン利用料	合 算
	300	ドコモWi-Fi利用料 (spモード)	合 算
	-300	キャンペーン割引料 (ドコモWi-Fi)	合 算
	3	ユニバーサルサービス料/基本	合 算
	1	電話リレーサービス料/基本	合 算
◇端末等代金分割支払金 4,708	4,708	端末等代金分割支払金 ご請求は2023年11月請求迄で、分割支払金残額は	非対象等
◇決済サービス代金等 (計) 880	550	ドコモ払い/d払い (ご利用代金/継続課金)	非対象等
	330	spモード決済 (料金回収代行/継続課金分)	内 税
◇消費税等相当額 (計) 1,001	1,001	消費税等相当額 (合計)	合算表示の料金合計×10%
◇小計 16,602	16,602	(小計)	
◇NTTファイナンスご利用分 110	100	口座振替のご案内等発行手数料	合 算
	10	消費税等相当額 (合計)	合算表示の料金合計×10%
◇合計 16,712	16,712	合計	
		<NTTドコモからのお知らせ> ○継続利用期間は、8月末で ○ポイントのお知らせ 8月ご利用分に対する獲得ポイントは、 (ポイント進呈の対象になるご利用金額は、 ※その他の獲得ポイントはWEBをご確認ください。 ○ステージのお知らせ 8月末のステージは、 ※その他のステージ情報はWEBをご確認ください。	23年10か月となりました。 100です。 10,013円です。 プラチナステージです。
◇基本使用料等 (計) 5,200	5,200	戸建・タイプA/西 (参考) BIGLOBE利用	合 算
◇その他ご利用料金等 (計) 450	500	ネットトータルサポート利用料	合 算
	-50	あんしんバックプラス割引	合 算
◇消費税等相当額 (計) 565	565	消費税等相当額 (合計)	合算表示の料金合計×10%
◇合計 6,215	6,215	合計	
		<NTTドコモからのお知らせ> ○継続利用期間は、8月末で ○ドコモ光/戸建のご契約期間は8月末で ○ポイントのお知らせ 8月ご利用分に対する獲得ポイントは、	5年5か月となりました。 1年5か月となりました。 50です。

お客様電話番号等 BILLING NUMBER		請求年月 MONTH OF ISSUE	2021年 9月ご請求分
----------------------------	--	------------------------	--------------

ご請求内訳 (お客様番号)

内訳項目 金額(円) CHARGE BREAKDOWN BY CATEGORY (YEN)	内訳金額(円) AMOUNT (YEN)	請求内訳等詳細 DETAILS OF CHARGE BREAKDOWN	税区分 TAX	
		(ポイント進呈の対象になるご利用金額は、5,650円です。) ※その他の獲得ポイントはWEBをご確認ください。 ○ステージのお知らせ 8月末のステージは、プラチナステージです。 ※その他のステージ情報はWEBをご確認ください。		
【NTT西日本累計毎請求額】				
◇NTT西日本ご利用分	495	450 45	フレッツ・テレビ伝送サービス利用料 消費税等相当額(合計)	合算 合算表示の料金合計×10%
◇料金回収代行サービスご利用分	330	330	テレビ視聴サービス利用料	非対象等
◇NTT西日本分(小計)	825	825	(小計)	
◇合計	825	825	合計	(1回線請求分)
<電話番号毎の請求内訳>				
◇NTT西日本ご利用分	495	450 45	フレッツ・テレビ伝送サービス利用料 消費税等相当額(合計)	合算 8月1日～8月31日 合算表示の料金合計×10%
◇料金回収代行サービスご利用分	330	330	テレビ視聴サービス利用料	非対象等 スカパーJ S A T株式会社ご利用分。テレビ視聴サービス利用料8月分
◇NTT西日本分(小計)	825	825	(小計)	
◇合計	825	825	合計	

様式第12 (第6条第3項関係)

領収書貼付用紙		10/8	No. 26
支出内容	その他経費 (日常活動費)	電車賃チャージ代	
総経費	10,000 円	政務活動費	計上額 2,500 円
			按分率 $\frac{1}{4}$

※按分の場合は、按分の内容と政務活動費として計上する金額を記載すること。
 ※図書等の購入については、領収書で書名が確認できないときは余白に記載すること。
 ※その他、補足事項があるときは余白に記載すること。

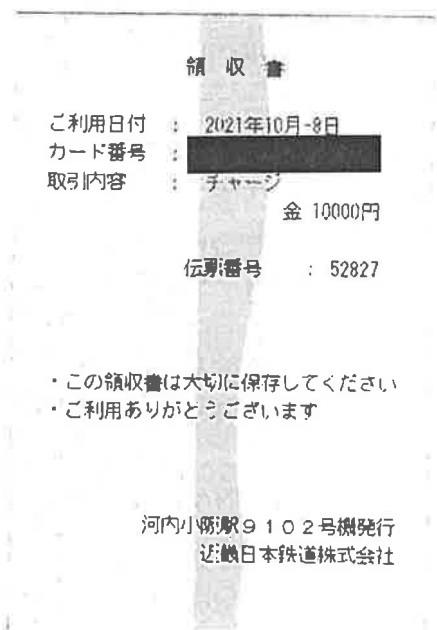

注) 1ページに複数枚の貼り付け可。ただし、重ならないように貼り付けること。

SMART ICOCA ご利用履歴照会

SMART ICOCA ご利用履歴 (当月を含め過去6ヶ月)

照会したい年月を選択して「検索」ボタンをクリックしてください。

会員情報

お名前 野田 彰子 様

2021/10 ▼ 年/月



※新しいものから最大500件まで表示できます。
 ※履歴の反映には数日かかります。
 ※ご利用状況等により履歴が反映されない場合があります。
 ※番号は、お客様のSMART ICOCAの裏面に記載されるJWで始まる番号の下4ケタです。
 ※一部クイックチャージの実績が反映されないことがあります。「SMART ICOCAクイックチャージ履歴照会」でご確認ください。

↓ チェックを入れたものだけを表示する

<input checked="" type="checkbox"/>	10/30	大阪	JR河内永和	鉄道利用	-220円	51円
<input checked="" type="checkbox"/>	10/30	茨木	大阪	鉄道利用	-220円	271円
<input checked="" type="checkbox"/>	10/30	JR河内永和	茨木	鉄道利用	-470円	491円
<input checked="" type="checkbox"/>	10/29	志紀	JR河内永和	鉄道利用	-180円	961円
<input checked="" type="checkbox"/>	10/29	JR河内永和	志紀	鉄道利用	-180円	1,141円
<input checked="" type="checkbox"/>	10/28	近鉄大板驛波	近鉄河内小阪	鉄道利用	-260円	1,321円
<input checked="" type="checkbox"/>	10/28	大池大田町	大池驛波	鉄道利用	-180円	1,581円
<input checked="" type="checkbox"/>	10/28	大池驛波	大池大田町	鉄道利用	-180円	1,761円
<input checked="" type="checkbox"/>	10/28	近鉄河内小阪	近鉄大板驛波	鉄道利用	-260円	1,941円
<input checked="" type="checkbox"/>	10/28	近鉄大阪上本町	近鉄河内永和	鉄道利用	-210円	2,201円
<input checked="" type="checkbox"/>	10/28	近鉄大板驛波	近鉄大阪上本町	鉄道利用	-160円	2,411円
<input checked="" type="checkbox"/>	10/28	大池新大阪	大池驛波	鉄道利用	-280円	2,571円
<input checked="" type="checkbox"/>	10/28	柏	金町	鉄道利用	-308円	2,851円
<input checked="" type="checkbox"/>	10/28	東武柏	東武柏	鉄道利用	0円	3,159円
<input checked="" type="checkbox"/>	10/27	柏		精算	-308円	3,159円
<input checked="" type="checkbox"/>	10/27	近鉄バス		バス等利用	-250円	3,467円
<input checked="" type="checkbox"/>	10/27	近鉄バス		バス等利用	-250円	3,717円
<input checked="" type="checkbox"/>	10/26	近鉄大板驛波	近鉄河内小阪	鉄道利用	-260円	3,967円
<input checked="" type="checkbox"/>	10/26	大池心斎橋	大池驛波	鉄道利用	-180円	4,227円



10/26	大地難波	大地心斎橋	鉄道利用	-180円	4,407円
10/26	近鉄河内小阪	近鉄大塚難波	鉄道利用	-260円	4,587円
10/23	近鉄大塚難波	近鉄河内小阪	鉄道利用	-260円	4,847円
10/23	近鉄河内小阪	近鉄大塚難波	鉄道利用	-260円	5,107円
10/22	近鉄大塚難波	近鉄河内永和	鉄道利用	-260円	5,367円
10/22	大地梅田	大地難波	鉄道利用	-230円	5,627円
10/22	東淀川	大阪	鉄道利用	-160円	5,857円
10/22	大阪	東淀川	鉄道利用	-160円	6,017円
10/22	大地難波	大地梅田	鉄道利用	-230円	6,177円
10/22	近鉄河内永和	近鉄大塚難波	鉄道利用	-260円	6,407円
10/20	近鉄八尾	近鉄河内永和	鉄道利用	-260円	6,667円
10/20	JR河内永和	八尾	鉄道利用	-180円	6,927円
10/19	近鉄バス		バス等利用	-250円	7,107円
10/19	近鉄バス		バス等利用	-250円	7,357円
10/18	近鉄河内小阪	近鉄河内永和	鉄道利用	-160円	7,607円
10/18	近鉄バス		バス等利用	-250円	7,767円
10/18	大地高井田	近鉄荒本	鉄道利用	-360円	8,017円
10/18	JR河内永和	高井田中央	鉄道利用	-130円	8,377円
10/17	JR河内永和	常陸新田	鉄道利用	-180円	8,507円
10/12	近鉄バス		バス等利用	-250円	8,687円
10/12	近鉄バス		バス等利用	-250円	8,937円
10/10	近鉄大塚難波	近鉄河内小阪	鉄道利用	-260円	9,187円
10/10	近鉄河内小阪	近鉄大塚難波	鉄道利用	-260円	9,447円
10/10	近鉄東花園	近鉄河内永和	鉄道利用	-210円	9,707円
10/10	JR河内永和	常陸新田	鉄道利用	-180円	9,917円
10/08	近鉄生駒	近鉄河内小阪	鉄道利用	-300円	10,097円
10/08	近鉄荒本	近鉄生駒	鉄道利用	-330円	10,397円
10/08	近鉄バス		バス等利用	-250円	10,727円
10/08	近鉄河内小阪		チャージ	10,000円	10,977円
10/06	近鉄大塚難波	近鉄河内小阪	鉄道利用	-260円	977円
10/06	近鉄河内小阪	近鉄大塚難波	鉄道利用	-260円	1,237円
10/05	近鉄バス		バス等利用	-250円	1,497円
10/05	近鉄バス		バス等利用	-250円	1,747円
10/01	近鉄大塚上本町	近鉄河内小阪	鉄道利用	-210円	1,997円
10/01	近鉄河内小阪	近鉄大塚上本町	鉄道利用	-210円	2,207円

領収書貼付用紙			10/8	No. 28
支出内容	人件費 調査研究補助業務給料			
総経費	64,000 円	政務活動費	計上額	64,000 円
				按分率

※按分の場合は、按分の内容と政務活動費として計上する金額を記載すること。
 ※図書等の購入については、領収書で書名が確認できないときは余白に記載すること。
 ※その他、補足事項があるときは余白に記載すること。

No. _____

領 収 証

東大阪 翔の会 様
令和 3年 10月 8日

★ ¥64,000.-

但 9月分 (R3.9.1~R3.9.30) ㊦2

上記正に領収いたしました

内 訳	
税抜金額	
消費税額等(%)	

9月分 労働時間表

スタッフ

月	日	曜日	時 間	時 間	合計時間	
9	1	水		18:30~21:30	3	
	2	木		18:30~20:30	2	
	3	金				
	4	土		13:00~17:00	4	
	5	日	10:00~12:00	13:00~18:00	7	
	6	月				
	7	火				
	8	水				
	9	木		18:30~21:30	3	
	10	金				
	11	土	10:00~12:00	13:00~18:00	7	
	12	日		13:00~17:00	4	
	13	月				
	14	火				
	15	水		18:30~21:30	3	
	16	木				
	17	金				
	18	土		13:00~17:00	4	
	19	日	10:00~12:00	13:00~18:00	7	
	20	月				
	21	火				
	22	水		18:30~20:30	2	
	23	木		18:30~21:30	3	
	24	金				
	25	土		18:30~21:30	3	
	26	日	10:00~12:00	13:00~18:00	7	
	27	月				
	28	火				
	29	水		18:30~20:30	2	
	30	木		18:30~21:30	3	
2021年9月分合計時間					64	64,000 円

領収書貼付用紙		10/20	No.
支出内容	その他経費 (事務費)	29	
総経費	3,300 円	政務活動費	計上額 3,300 円
			按分率

※按分の場合は、按分の内容と政務活動費として計上する金額を記載すること。
 ※図書等の購入については、領収書で書名が確認できないときは余白に記載すること。
 ※その他、補足事項があるときは余白に記載すること。

No 002521

領 収 証

令和 5 年 10 月 20 日

東大阪翔会様

印
紙

金 額	百万		千		円
					¥3300

但 8月分ご代 (口座振替分)

上記の金額正に領収致しました

 株式会社 **カンサイ**

本 社 大阪市東成区深江南1丁目12-14
 TEL 06-6976-6651 FAX 06-6974-3393

京町堀 TEL 06-6446-1212 FAX 06-6443-3221
 東大阪 TEL 072-962-8451 FAX 072-964-8876
 O B P TEL 06-6942-4466 FAX 06-6942-4468

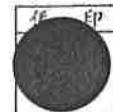

領収書貼付用紙		1923	No.
支出内容	資料購入費	30	
	新聞購読料		
総経費	3600 円	政務活動費	計上額 3600 円
			按分率

※按分の場合は、按分の内容と政務活動費として計上する金額を記載すること。
 ※図書等の購入については、領収書で書名が確認できないときは余白に記載すること。
 ※その他、補足事項があるときは余白に記載すること。

領 収 証

東大阪翔の会

様

No. _____

★

¥3600-

内 訳 _____
 現金 _____
 小切手 / _____
 手 形 / _____
 消費税額等(%) _____

但 新聞購読料 令和3年4月~9月(6ヵ月)

取入印紙

令和3年10月25日 上記正に領収いたしました

〒581-0085 八尾市安中町8-5-40-101

河内新聞社
 TEL 072-991-0539
 FAX 072-992-8030



コクヨ ウケ-88

注) 1ページに複数枚の貼り付け可。ただし、重ならないように貼り付けること。

領収書貼付用紙		10/27	No. 31
支出内容	会議費	ワイヤル 証言集録	
総経費	37,486	円	政務活動費 計上額 37,486 円
			按分率

※按分の場合は、按分の内容と政務活動費として計上する金額を記載すること。
 ※図書等の購入については、領収書で書名が確認できないときは余白に記載すること。
 ※その他、補足事項があるときは余白に記載すること。

お預り証 DEPOSIT RECEIPT

発行日
ISSUE 2021/10/27

担当
CLERK XXXXXXXXXX

お部屋番号
ROOM No. 2512 号室

NO. XXXXXXXXXX

ご芳名
NAME 野田 しょう子 様

到着日
ARRIVAL 2021/10/27

出発日
DEPARTURE 2021/10/28

お預り額
CREDITS ¥ 5,746

内訳 クレジットカード 5,746

但し、御宿泊代として
上記の金額を、正にお預りいたしました。
This amount has been credited to your account. Thank you.

収入印紙

KASHIWA PLAZA HOTEL
柏プラザホテル
 〒277-0852 千葉県柏市旭町1-5-3
 TEL:04-7147-1111 FAX:04-7147-1117
 1-5-3 ASAHI-CHO, KASHIWA-CITY, CHIBA
 277-0852 JAPAN



様

込み)

e k e l s
 印紙税申告納
 付につき大淀
 税務署承認済

¥ 5,746 (内消費税 544) TEL:04-7147-1111 FAX:04-7147-1117
 1-5-3 ASAHI-CHO, KASHIWA-CITY, CHIBA,
 CHIBA, 277-0852 JAPAN

領収書貼付用紙		10/27	No. 31
支出内容	会議費	ライバル証券集	
総経費	33,486	円	政務活動費 計上額 33,486 円
			按分率

※按分の場合は、按分の内容と政務活動費として計上する金額を記載すること。
 ※図書等の購入については、領収書で書名が確認できないときは余白に記載すること。
 ※その他、補足事項があるときは余白に記載すること。

お客様控

クレジットカードご利用票 / CREDIT CARD SALES SLIP

会社名・会員番号
 取引内容: お買上
 支払区分: - 括
 承認番号: 032755ATC027A C04
 商品名: 自由席券 4枚(用)
 10月27日 新大阪→東京・品川 乗車券込み 他
 乗車変更や払戻しの取扱箇所、内容、方法等に制限があります。
 払戻しの際は購入時のカードをお持ちください。
 JCB Credit
 2021.10.27 50005-01

領 収 書

Receipt
 領収年月日 2021.10.27
 金額 ￥27,740 (消費税等込み)
 (クレジット扱い)
 購入商品 JR乗車券類 JR tickets
 (50005 4枚)
 西日本旅客鉄道株式会社
 JR河内永和駅
 河内永和MK1発行 60006-02

印紙税申告納
 付につき大淀
 税務署承認済

この控は大切に保存してください。
 河内永和MK1発行

No. 31

会議費 活動記録簿

会派名とその経理責任者名

東大阪 翔の会

野田 彰子



年月日	令和 3年 10月 27日 (水)
会議名称	ウイグル証言集会in千葉
主催者	ウイグル協会 ウイグルを支援する全国地方自治連合会
開催場所	ハート柏迎賓館(3F)
参加人数	100名
目的・内容	全国20自治連合会の同業分會 ウイグル協会のウイグル人の証言と 27日 17時 18時 19時 20時 21時 22時 23時 24時 25時 26時 27時 28時 29時 30時 31時 32時 33時 34時 35時 36時 37時 38時 39時 40時 41時 42時 43時 44時 45時 46時 47時 48時 49時 50時 51時 52時 53時 54時 55時 56時 57時 58時 59時 60時 61時 62時 63時 64時 65時 66時 67時 68時 69時 70時 71時 72時 73時 74時 75時 76時 77時 78時 79時 80時 81時 82時 83時 84時 85時 86時 87時 88時 89時 90時 91時 92時 93時 94時 95時 96時 97時 98時 99時 100時

上記会議に要した経費の内訳を下記に記載する。

経費項目	支出明細	金額	経費項目	支出明細	金額
参加費					
交通費	新幹線往復	27,740			
宿泊代	柏プラザホテル	5,746			
備考			支出合計		33,486

会議の開催通知・スケジュール等を添付すること。

ただし、添付できない理由がある場合は理由を明記すること。

ウイグル証言集会 in 千葉

令和3年 10月27日(水)

【秘話】中国からの脅迫を受けたウイグル人に政治家はどう対処してきたか？

ハート柏迎賓館 (3F)
開演 19:00 (開場 18:30)



ウイグルで何が起きているのか。在日ウイグル人が命をかけて証言します。

ここで語られる秘話・・・。

「(ウイグルに在住の)ご家族が脅迫にあい、在日ウイグル人が中国国安からスパイ強要」をされた際に、日本の政治家は如何に動いてきたのか？
実は水面下で様々なことがなされてきたのです。

これはウイグル問題が大きく取り上げられる以前の話で、被害を受けた在日ウイグル人がメディアに告白するか迷っていた時のこと。当該ウイグル人は真剣に迷い、相談した先は、実は地方議員でした。

その緊急を要する陳情は、極秘裏に地方議員のネットワークを通じてある国会議員のもとに。対応を開始した、その議員こそが「桜田よしなが先生(千葉8区)」でした。

陳情を受けた地方議員は(のち地方議員の会の会長に就任する)丸山ひろあき返子市議です。つないだ市議が小評価也でした。さらに桜田事務所の秘書は、実務的に粘り続けました。ありとあらゆる陳情響対応を処理し続けてきました。ウイグル協会もよく知っている話です。

人権弾圧を許さない
ウイグルに
自由と人権を
証言集会の開催支援

応援グッズ

全館で開催してきましたが
購読の旅費・宿泊費など、
実費も発生しております。
生の声を伝えていきます。
ご支援をお願いします。

日本ウイグル協会
全国地方議員の会

月	火	水	木	金	土	日
					1	2 3
4	5	6	7	8	9	10
11	12	13	14	15	16	17
18	19	20	21	22	23	24
25	26	27	28	29	30	31

2021年10月

◀ 8月

11月 ▶

アーカイブ



ネットで盛り上がっていったのは、それから先のこと。

今回は、被害を受けた在日ウイグル人も登壇、そして最初に陳情を受けた丸山議員、つないだ小坪議員も九州から。本件をバックグラウンドで処理し続けた、櫻田義孝先生も（選挙期間中ですので一瞬ですが）登壇されます。

いま語られる秘話。

地方議員の会が公開してこなかった経緯ですので、ネット上も含めて初出の話が多数でてくると思います。在日ウイグル人の陳情対応を通じての、日本におけるウイグル問題の実態。

2022年4月(4)

2022年3月(2)

2022年2月(1)

2022年1月(8)

2021年12月(3)

2021年11月(4)

2021年10月(1)

2021年8月(2)

2021年7月(8)

2021年6月(2)

2021年5月(3)

2021年4月(3)

2021年3月(3)

2021年2月(2)

2020年11月(2)

2020年10月(1)

2020年4月(1)

(開催概要)

日付	令和3年10月27日(水)
時間	19:00開演(18:30開場)~20:30 会費無料
会場	ハート柏迎賓館(3F ロワール)
住所	〒277-0005 千葉県柏市柏233 (柏駅から無料送迎バスあり)
主催	ウイグルを応援する全国地方議員の会
共催	日本ウイグル協会
来賓	桜田よしたか(千葉8区)
会場責任者	小坪しんや(行橋市議)

登壇:

- ①脅迫被害を受けたウイグル人(脅された人)
- ②丸山ひろあき選手市議(陳情を受けとった人、現会長)
- ③小坪しんや行橋市議(陳情をつないだ人、現幹事長)
- ④桜田義孝先生(陳情を受けた人、いま選挙中)
- ④桜田秘書Uさん(実際に陳情を処理し続けていた人)

①~④の人が、特に順序も決めず会場の空気にあわせて質疑応答も含め、時間いっぱい内情をお伝えします。恐らく、どの場所でも聞けない、初出の話だらけになります。①の方は、実はネットでも有名な方。

「なるほど、あれとあれがこうつながって、こうなるってたのね」と色々都合がいくと思います。

意見書を採択に導いた、二宮町議の大沼英樹議員、大阪からは、東大阪市議の野田しょうご先生も駆け付けます。

通常は公共施設を使っているのですが、今回は急な企画であるため(それなりの規模の会場は)申込み期限を過ぎておりました。そのため民間施設での開催となりますが、会費についてはいつも通り無料となります。



(しよりの赤上等から揀出いたします。)

ただし、会費無料でございますので、ご飯は出ません。開演が19時からですので、ご飯を食べてから来てください。

開場キャバは、100名ほどです。万が一、定員がオーバーしましたら、先着順とさせて頂きます。

(会場費はそれなりの金額がするため、これ以上広い会場を用意することができませんでした。)



ウイグルを応援する全国地方議員の会

会としての公式見解になります。

5 thoughts on “【告知】令和3年10月27日 ウイグル証言集会in千葉 ～ ”ウイグル人への脅迫被害と我が国の政治家の対処””

【関士烈伝3】在日ウイグル人の陳情処理を続けてきた櫻田義孝、えひめ丸事件では米軍に一步も譲らぬ交渉。野党共闘により、大ピンチに【メディアの作ったイメージに惑わされるな】より、
2021年10月23日 10:00 PM

[-][-]



黒羽英作 より:

2021年10月23日 10:57 PM

是非活動の内容を伺いたと思います。



柳谷 より:

2021年10月27日 1:18 AM

茨城県からなのですが 予約は出来ないのでしょうか？ 会場についてから 満席ですはつらいのですが？





鈴木隆 より:

2021年10月25日 10:00 AM

お話を聞かせていただきたく、是非参加したいと思います。

返信



小谷親善 より:

2021年10月25日 10:51 PM

比較的近くなので伺いたいところですが、この開催時刻ですと翌日の出勤を考えると帰宅が遅くなり躊躇してしまいます。

返信

コメントを残す

メールアドレスが公開されることはありません。*が付いている欄は必須項目です

コメント*

名前*

メール*

サイト



次回のコメントで使用するためブラウザーに自分の名前、メールアドレス、サイトを保存する。

コメントを送信



様式第12 (第6条第3項関係)

領収書貼付用紙		11/2	No. 32
支出内容	その他経費 (日常活動費) 電車賃チャージ代		
総経費	10,000 円	政務活動費 計上額	2,500 円
			按分率 $\frac{1}{4}$

※按分の場合は、按分の内容と政務活動費として計上する金額を記載すること。
 ※図書等の購入については、領収書で書名が確認できないときは余白に記載すること。
 ※その他、補足事項があるときは余白に記載すること。

領 収 書

ご利用日付 : 2021年11月-2日
 カード番号 : XXXXXXXXXX
 取引内容 : チャージ
 金 10000円

伝票番号 : 26955

- ・この領収書は大切に保存してください
- ・ご利用ありがとうございます

荒本駅9101号機発行
 近畿日本鉄道株式会社

注) 1ページに複数枚の貼り付け可。ただし、重ならないように貼り付けること。

SMART ICOCA ご利用履歴照会

SMART ICOCA ご利用履歴 (当月を含め過去6ヶ月)

照会したい年月を選択して「検索」ボタンをクリックしてください。

会員情報

お名前 野田 彰子様

2021/11 ▼ 年/月



※新しいものから最大500件まで表示できます。
 ※履歴の反映には数日かかります。
 ※ご利用状況等により履歴が反映されない場合があります。
 ※番号は、お客様のSMART ICOCAの裏面に記載されるJWで始まる番号の下4ケタです。
 ※一部クイックチャージの実績が反映されないことがあります。「SMART ICOCAクイックチャージ履歴照会」でご確認ください。

↓ 検索条件を入力したものが表示されます

<input checked="" type="checkbox"/>	11/30	近鉄バス		バス専利用	-250 円	6,945 円
<input checked="" type="checkbox"/>	11/30	近鉄バス		バス専利用	-250 円	7,195 円
<input checked="" type="checkbox"/>	11/28	大地谷町九丁目	大地谷町四丁目	鉄道利用	-180 円	7,445 円
<input checked="" type="checkbox"/>	11/28	近鉄河内小阪	近鉄大阪上本町	鉄道利用	-210 円	7,625 円
<input checked="" type="checkbox"/>	11/28	近鉄八尾	近鉄長瀬	鉄道利用	-210 円	7,835 円
<input checked="" type="checkbox"/>	11/28	近鉄長瀬	近鉄八尾	鉄道利用	-210 円	8,045 円
<input checked="" type="checkbox"/>	11/27	近鉄若江岩田	近鉄八戸ノ里	鉄道利用	-160 円	8,255 円
<input checked="" type="checkbox"/>	11/27	近鉄河内小阪	近鉄若江岩田	鉄道利用	-160 円	8,415 円
<input checked="" type="checkbox"/>	11/26	近鉄大阪上本町	近鉄河内小阪	鉄道利用	-210 円	8,575 円
<input checked="" type="checkbox"/>	11/26	大地部島	大地谷町九丁目	鉄道利用	-280 円	8,785 円
<input checked="" type="checkbox"/>	11/26	大地谷町九丁目	大地部島	鉄道利用	-280 円	9,065 円
<input checked="" type="checkbox"/>	11/26	近鉄河内小阪	近鉄大阪上本町	鉄道利用	-210 円	9,345 円
<input checked="" type="checkbox"/>	11/26	近鉄バス		バス専利用	-250 円	9,555 円
<input checked="" type="checkbox"/>	11/26	近鉄バス		バス専利用	-250 円	9,805 円
<input checked="" type="checkbox"/>	11/25	近鉄大阪藤波	近鉄河内小阪	鉄道利用	-260 円	10,055 円
<input checked="" type="checkbox"/>	11/25	大地心斎橋	大地部島	鉄道利用	-180 円	10,315 円
<input checked="" type="checkbox"/>	11/25	大地藤波	大地心斎橋	鉄道利用	-180 円	10,495 円
<input checked="" type="checkbox"/>	11/25	近鉄日本橋	近鉄大阪藤波	鉄道利用	-160 円	10,675 円
<input checked="" type="checkbox"/>	11/25	大地明筋本町	大地日本橋	鉄道利用	-180 円	10,835 円



☑	11/25	大地日本橋	大地橋筋本町	鉄道利用	-180円	11,015円
☑	11/25	近鉄河内小阪	近鉄日本橋	鉄道利用	-260円	11,195円
☑	11/25	近鉄河内小阪		チャージ	10,000円	11,455円
☑	11/24	東メ国会議事堂前	東メ東京	鉄道利用	-168円	1,455円
☑	11/24	東メ東京	東メ国会議事堂前	鉄道利用	-168円	1,623円
☑	11/21	近鉄河内小阪	近鉄若江岩田	鉄道利用	-160円	1,791円
☑	11/20	近鉄大阪難波	近鉄河内小阪	鉄道利用	-260円	1,951円
☑	11/20	近鉄河内小阪	近鉄大阪難波	鉄道利用	-260円	2,211円
☑	11/18	近鉄荒本	近鉄河内小阪	鉄道利用	-480円	2,471円
☑	11/18	近鉄バス		バス等利用	-250円	2,951円
☑	11/16	近鉄バス		バス等利用	-250円	3,201円
☑	11/16	近鉄バス		バス等利用	-250円	3,451円
☑	11/12	三ノ宮	JR河内永和	鉄道利用	-730円	3,701円
☑	11/12	JR河内永和	三ノ宮	鉄道利用	-730円	4,431円
☑	11/11	近鉄河内永和	近鉄河内小阪	鉄道利用	-160円	5,161円
☑	11/11	三ノ宮	JR河内永和	鉄道利用	-730円	5,321円
☑	11/11	近鉄河内小阪	近鉄掛橋	鉄道利用	-210円	6,051円
☑	11/10	近鉄八尾	近鉄河内小阪	鉄道利用	-260円	6,261円
☑	11/10	近鉄河内小阪	近鉄八尾	鉄道利用	-260円	6,521円
☑	11/10	近鉄バス		バス等利用	-250円	6,781円
☑	11/10	近鉄バス		バス等利用	-250円	7,031円
☑	11/07	近鉄東花園	近鉄河内小阪	鉄道利用	-210円	7,281円
☑	11/07	近鉄河内小阪	近鉄若江岩田	鉄道利用	-160円	7,491円
☑	11/06	近鉄バス		バス等利用	-250円	7,651円
☑	11/05	近鉄大阪難波	近鉄河内小阪	鉄道利用	-260円	7,901円
☑	11/05	南海住吉東	南海難波	鉄道利用	-210円	8,161円
☑	11/05	南海天下茶屋	南海住吉東	鉄道利用	-160円	8,371円
☑	11/05	近鉄荒本	大地天下茶屋	鉄道利用	-480円	8,531円
☑	11/05	近鉄バス		バス等利用	-250円	9,011円
☑	11/02	近鉄大阪難波	近鉄河内小阪	鉄道利用	-260円	9,261円
☑	11/02	近鉄荒本	大地難波	鉄道利用	-480円	9,521円
☑	11/02	近鉄荒本		チャージ	10,000円	10,001円
☑	11/02	近鉄バス		バス等利用	-50円	1円

領収書貼付用紙		11/10	No. 33
支出内容	人件費 調査研究補助業務給料		
総経費	87,600 円	政務活動費	計上額 87,600 円
			按分率 _____

※按分の場合は、按分の内容と政務活動費として計上する金額を記載すること。
 ※図書等の購入については、領収書で書名が確認できないときは余白に記載すること。
 ※その他、補足事項があるときは余白に記載すること。

領 収 証

No. _____

東大阪 翔の会 様

令和3年 11月10日

★ ¥ 87,600.-

但 10月分 (R3.10.1~R3.10.31) とし

上記正に領収いたしました

内 訳

税抜金額

消費税額等(%)



10月分 労働時間表

月	日	曜日	時 間	時 間	合計時間	
10	1	金		18:30~21:30	3	
	2	土	10:00~12:00	13:00~18:00	7	
	3	日		13:00~17:00	4	
	4	月		18:30~21:30	3	
	5	火				
	6	水		18:30~21:30	3	
	7	木				
	8	金				
	9	土	10:00~12:00	13:00~18:00	7	
	10	日	10:00~12:00	13:00~18:00	7	
	11	月				
	12	火				
	13	水				
	14	木				
	15	金		18:30~20:30	2	
	16	土	10:00~12:00	13:00~18:00	7	
	17	日		18:30~21:30	3	
	18	月				
	19	火				
	20	水		18:30~21:30	3	
	21	木				
	22	金				
	23	土		18:30~21:30	3	
	24	日	10:00~12:00	13:00~18:00	7	
	25	月				
	26	火				
	27	水		18:30~21:30	3	
	28	木				
	29	金				
	30	土	10:00~12:00	13:00~18:00	7	
	31	日		18:30~22:30	4	
2021年10月分合計時間					73	87,600 円

様式第12 (第6条第3項関係)

領収書貼付用紙		11/22	No. 34
支出内容	その他経費 (事務費)	コピー代	
総経費	3300 円	政務活動費	計上額 3300 円
			按分率

※按分の場合は、按分の内容と政務活動費として計上する金額を記載すること。
 ※図書等の購入については、領収書で書名が確認できないときは余白に記載すること。
 ※その他、補足事項があるときは余白に記載すること。

No 002714

領 収 証

令和 3 年 11 月 22 日

東 大 阪 翔 会 様

印
紙

金 額	百万	千	円
		3300	

但 9月分コピー代 (口頭振替金)

上記の金額正に領収致しました



株式会社 カンサイ

本 社 大阪市東成区深江南1丁目12-14
 TEL 06-6976-6051 FAX 06-6974-3393

京町堀 TEL 06-6446-1213 FAX 06-6443-3221
 東大阪 TEL 072-962-8451 FAX 072-964-8876
 O B P TEL 06-6942-4466 FAX 06-6942-4468

係 印

注) 1ページに複数枚の貼り付け可。ただし、重ならないように貼り付けること。

様式第12 (第6条第3項関係)

要請 陳情 印刷所 領収書貼付用紙		No. 35
支出内容	会議費 → 総務課 大臣官邸	
総経費	27,740 円 政務活動費	計上額 27,740 円 按分率 _____

※按分の場合は、按分の内容と政務活動費として計上する金額を記載すること。
 ※図書等の購入については、領収書で書名が確認できないときは余白に記載すること。
 ※その他、補足事項があるときは余白に記載すること。

お客様控 クレジットカードご利用票 / CREDIT CARD SALES SLIP R780
 有XX-XX
 (JR西日本)
 会社名・会員番号 [REDACTED]
 取引内容:お買上 支払区分: - 括 IC ¥27,740
 承認番号:033191ATC0291 C04
 商品名:自由席券 4枚(周)
 11月24日 新大阪→東京・品川 乗車券込み 他
 乗車変更や払戻しの取扱箇所、内容、方法等に制限があります。
 払戻しの際は購入時のカードをお持ちください。
 JCB Credit [REDACTED] この控は大切に保存してください。
 2021.11.24 60153-01 河内永和MK1発行

注) 1ページに複数枚の貼り付け可。ただし、重ならないように貼り付けること。

No. 35

要請・陳情活動費 活動記録簿

会派名とその経理責任者名

東大阪 翔の会

野田 彰子



年月日	令和 3年 11月 24日 (水)
場所	総理大臣官邸
主催者	ウイグルを応援する全国地方議員の会
相手方	
参加人数	会長 1 副会長 2 3名
目的・内容	12月 議会におきましての質問書を付けております。中の写真 要望書は表にお出しできません。

上記活動に要した経費の内訳を下記に記載する。

経費項目	支出明細	金額	経費項目	支出明細	金額
参加費					
交通費	新幹線往復	27,740			
備考			支出合計		27,740

上記活動のスケジュールや要請文、陳情書等を添付すること。

ただし、添付できない理由がある場合は理由を明記すること。



総理大臣官邸

- ・通行証 / 身分証明書を持参してください。
- ・面会の予約がない方は入邸できません。

議長の許可を頂き、私は、「東大阪翔の会」の個人質問をさせていただきます。理事者の皆様には、簡潔明瞭なるご答弁を、先輩同僚議員の皆様には、しばらくの間、ご清聴をお願い申し上げます。

12月4日から10日まで人権週間です。
人権に関わる質問を交えてさせていただきます。

まずは、ウイグルなどの人権問題についてです。

6月議会で申し上げた私が総務会長を務める「ウイグルを応援する全国地方議員の会」での活動から、国においては、残念ながら対中国非難決議をおろす事ができないままG7へ、そして今に至っております。

それならと、地方からウイグルなどの人権問題に対し、国に調査を求める意見書採択を、この11月16日に全国のすべての議長、議員の皆様を送らせて頂いたところでございます。

これまで、多くの被害実態を直接伺ってきました。にわかに信じ難い話もありますが、外電はじめ世界各国の政府の動き 国連での報告は、在日ウイグル人の証言を裏付けるものでもあります。

在日ウイグル人は、国で入館難民法の政令にて指定されていないため、すべて中国籍とカウントされ、我が国は行政機構としては、実は正確な人数すら把握ができない状態にあります。

翻って、基礎自治体が多いの場合、事務手続きを実務として所掌しておりますので、地方議員側で把握ができないか？と試みてきました。

市民相談の一環として、外国人からの陳情を受ける場合は、これを全国の地方議員と協同して行ってきました。

同会の総務会長として、全国で行ってきたデータも持ち合わせ、東大阪市在住の在日ウイグル人が存在し、ご相談があり、市当局の対応も受け、議員としてつなぎ、支援を行ってもきました。

これらの全体データをもって、国すら把握できていなかった、在日ウイグル人の実態を網羅的に把握を致しております。一部は国会議員の支援も受けてきましたが、特に所管省庁が複数にまたがる場合は、難航を極めました。

たとえばビザを所掌する外務省と帰化や強制送還を所掌する法務省を横断する場合があります、いま総理大臣となられている岸田文雄先生が、外務大臣を長くつとめたことから、これまで岸田事務所からも陳情支援を賜り、かつ、おなじく岸田派の当時法務大臣であった上川大臣にも会として直接要望をして参りました。

当市における陳情も一つのデータとして報告しており、その中で、会として要望をしておりました

総裁選公約にウイグル等人権支援を入れて頂いた事、いま話題になっている人権担当補佐官が設置されたために、私自身も総理官邸に、許可を得て、訪問させて頂き、この11月24日に公式に御礼を述べさせて頂いたところでございます。

小さなことと思われるかもしれませんが、これは、東大阪市当局にご支援を頂いた相談対応の結果であることは間違いなく、それらも含め、市当局に、感謝する次第でございます。

12月4日から10日まで 人権週間です。
人権に関わる 質問を交えてさせていただきます。

まずは ウイグルなどの人権問題について

6月議会で申し上げた 私が総務会長を務める「ウイグルを応援する全国地方議員の会」での活動から、
国においては 残念ながら 対中国非難決議をおろす
事ができないまま G7 へ、今に至っております。

それならと 地方から ウイグルなどの人権問題に対し
国に調査を求める意見書採択を、この 11月16日に
全国のすべての 議長 議員の皆様を送らせて頂いた
ところでございます。

これまで 多くの被害実態を直接伺ってきました。にわか
かに信じ難い話もありますが、外電はじめ世界各国の
政府の動き 国連での報告は 在日ウイグル人の証
言を裏付けるものでもあります。

在日ウイグル人は国で、入館難民法の政令にて指定
されていないため、すべて中国籍とカウントされ、我が国
は行政機構としては、実は正確な人数すら把握ができ
ない状態にあります。

翻って、基礎自治体が多くの場合、事務手続きを実
務として所掌しておりますので、地方議員側で把握が
できないか？と試みてきました。

市民相談の一環として、外国人からの陳情を受ける場
合は、これを全国の地方議員と協同して行ってきました。

同会の総務会長として、全国で行ってきたデータも 持

ち合わせ、東大阪市在住の在日ウイグル人が存在し
ご相談があり市当局の対応も受け、議員としてつなぎ、
支援を行ってもきました。

これらの全体データをもって、国すら把握できていなかっ
た、在日ウイグル人の実態を網羅的に把握を致してお
ります。一部は国会議員の支援も受けてきましたが、
特に所管省庁が複数にまたがる場合は難航を極めまし
た。

たとえばビザを所掌する外務省と、帰化や強制送還を
所掌する法務省を横断する場が多くあり、いま総理
大臣となられている岸田文雄先生が、外務大臣を長く
つとめたことから、これまで岸田事務所からも陳情支
援を賜り、かつ、おなじく岸田派の当時法務大臣であっ
た上川大臣にも会として直接要望をして参りました。

当市における陳情も一つのデータとして報告しており、そ
の中で、会として要望をしておりました

総裁選公約に ウイグル等人権支援を入れて頂いた
事、いま話題になっている人権担当補佐官が設置され
たために、私自身も総理官邸に、許可を得て、訪問さ
せて頂き、この11月24日に公式に御礼を述べさせて
頂いたところでございます。

小さなことと思われるかもしれませんが、これは、東大阪
市当局にご支援を頂いた相談対応の結果であることは
間違いなく、それらも含め、市当局に、感謝する次第で
ございます。

関連の質問から

東大阪市のウイグル支援における啓発活動 と市内

企業のリスクを鑑み

強制労働に関わる サプライチェーンとしての注意喚起
など進捗状況についてお答えください。

次に 再犯防止推進計画の策定について お尋ね致します。

再犯防止推進法8条の元

これまで国がやっていた施策の一部を地方で担うことが義務付けられました。

法整備が整ってすぐに

質問も致し 策定に前向きなご答弁を賜っておりますが その後の進捗状況をお聞かせください。

必要性はこれまで 詳細にお伝えをしておりますので控えますが、内容として 社会を明るくする運動、更生保護関係団体と他団体との連携、就労支援、住居確保など 東大阪におきましては他市に先駆け取り組んで頂いております。

このような事自体が 再犯防止と位置づけられ大阪一の中核市 また 最も大きな保護司会組織を持つ東大阪市として 早急な策定を求めます。

大阪でワースト1の犯罪件数であった東大阪市が市の努力での 防犯灯やカメラ設置 道路の整備などのインフラ整備と 更生に関わる方々の御尽力などで 激減して参りました

それでも 高齢者が被害者としての詐欺犯罪や 薬物犯罪は むしろ増加しており 犯罪の低年齢化も顕著です。

薬物啓発については特に低学年からの啓発が必要な為、市内中学生を対象に地域教育協議会などで生徒対象に講演も勧めております。

また保護司会においては
社会を明るくする運動月間の7月には市役所ロビーにて薬物啓発吹奏楽コンサートを長く続けて参りました。

生徒や保護者の方々に大阪府警に依頼した薬物啓発レインボーカーでのパネルや寸劇で薬物のこわさを知らせてもきました。

今後は各生徒に配布のタブレットなどでの啓発も考えておりますが教育委員会としてのお考えは如何でしょうか？

安全安心は市民生活の根幹
しっかり目標値を掲げ取り組む為にも策定の明文化を強く要望させていただきます。

人権週間における東大阪市の取り組みについてお尋ね致します。

2年前大阪において「北朝鮮拉致問題の解決を促進する大阪地方議員連絡会」を改めて立ち上げたその年の12月本会議にも質問をさせて頂いております。

拉致議連においてはその間役員会でさまざま

議論も重ねて参りました。

コロナ禍という事で 駅頭 啓発や 集会は予定通りには出来ない状況ではありましたが、今年の8月3日には立上げにもご尽力を賜った全国「救う会」西岡 つとむ会長にお越し頂きました。

私が、送迎も担当させて頂き、これまでの ご苦労話しや、各内閣での 取り組みなど 貴重なお話も伺いました。

拉致事件においては、我が国は二つの法律を制定・施行しております。

平成18年6月に施行されました「拉致問題その他北朝鮮当局による人権侵害問題への対処に関する法律」と、平成14年12月施行されました「北朝鮮当局によって拉致された被害者等の支援に関する法律」において、国及び地方公共団体の責務が定められております。

同法においては、地方自治体の責務も明記されております。そこで 人権文化部にお尋ね致します。

人権週間における 本市の取り組みについてお答えください。

また あらたに

今年 2月19日から全国37箇所にて 劇場版公開されております

映画「めぐみへの誓い」自主上映についてお尋ね致します。

この映画は 日本政府が2014年から 拉致被害者救出の為 全国で上映している 舞台劇「めぐみへの誓い-奪還-」を映画化したものです。

大阪拉致議連として 各自治体で積極的に勧めていく事が決まりました。

本作品を通じ 一人でも多くの方に 我々の身近で起きている現実を知って頂き世論の力を拉致被害者救出に繋げたいと考えております。

今 私達にできる事は国民世論の高まりを上げていくことです。

この人権啓発週間に 自主上映開催の検討をして頂けるでしょうか、お答えください。

重ねて 議連と救う会から国へ 要望に参りブルーバッチ着用の依頼要請を致しました。

すでに 閣僚、人権に関わる行政職、また 国から地方公共6団体に要請文を発出いたしました。

地方公共6団体とは、全国都道府県議長会・全国市議会議長会・全国町村議長会・および、全国都道府県知事会・全国市長会・全国町村会であり、着用要請を下した所でございます。

東大阪市での着用率については如何でしょうか お答えください。

次に、教育委員会にお尋ねいたします。

こちらと同じく 国から大阪府 府 教育委員会から
東大阪市にも要請の アニメめぐみ の 啓発ビデオ
の
各小学校毎の 上演率についてお答えください。

拉致は犯罪です。それを許してきた日本、解決にむけて
地方からも声をあげ風化される事のないよう 啓発
に取り組んでいく事こそ 地方自治体の責務であると思
います。

最後に民族学級の取り組みについて お尋ね致します。

国際社会の中の日本 多文化共生 国際理解
は当然の事ながら 自国に誇りを持ち 他国を尊重
するのが教育の趣旨 また、この観点からの 民族学
級と理解をいたしております。

しかしながら 当市の公立小学校において主旨に反
する 日本籍の子供達が本名でない他国のあだ名
で呼ばれている実態があります。

学校での名前の呼び名は 在日外国籍の児童生
徒の通称名と 離婚等での旧姓の使用を除き本名
であるべきだと思います。

東大阪市の認識は如何でしょうか？

この事は 保護者の方々が学校に再三止めて欲しい
と要望されているのにも関わらず 対応がなされず
すでに報道もされ他市の議員のネットからも指摘もあ

り炎上するという事態にもなっております。

そもそも民族学級とは課外授業のはず それを執拗に勧めたり 辞めたいというのを聞いて貰えない、また日本人の子供は見学の立場での参加しか出来ないことも理解に苦しみます。

民族学級の基準 根拠 目的をお答えください。

人として 名前は大切な親から子供への世界一の贈り物だと思います。

たとえ本人 保護者が望んでいても学校として本名で呼ばずに 他国読みやあだ名で呼ぶ事は子ども同士の間断が起こり不適切だと考えます。

まして子どもも保護者も辞めて欲しいと懇願されていた事実に なぜ適切な対応を即座にとらなかったのか お答えください。

その上、いまだに 同じ講師を常勤させている事はいかがなものでしょうか？

また、大阪府下で三名しかない内 二名の常勤講師がいる必要性をお答えください。

私は先に述べた趣旨の元であれば 民族学級そのものは大いに賛成であります。

しかしながら、大切な教育の現場で このような事が長期にわたりおこなわれているのは

大変悲しく 子ども達に申し訳なく思います。

相談者の中には 両親も帰化 日本名しかないのに6年間外国読み あだ名で呼ばれ 卒業後 中学に入ってもあだ名が定着、子ども自身で説明して呼

ばないようその都度お願いをしてきていると保護者の方からお聞きもしました。又、ルーツをご家庭で話しをしていない子どもにも講師から伝えるという看過できない行為もあったと聞いております。

人権侵害とも言えるこの教育現場を今後どう改善されるのかお答えください。

領収書貼付用紙				11/24	No. 36
支出内容	会議費	CS元気活力塾			
総経費	5,000	円	政務活動費	計上額	5,000 円
					按分率

※按分の場合は、按分の内容と政務活動費として計上する金額を記載すること。
 ※図書等の購入については、領収書で書名が確認できないときは余白に記載すること。
 ※その他、補足事項があるときは余白に記載すること。

領 収 証

野田 レイ子 様

¥5,000.-

2023年11月24日 上記正に領収いたしました。

CS元気活力塾



注) 1ページに複数枚の貼り付け可。ただし、重ならないように貼り付けること。

No. 36

会議費 活動記録簿

会派名とその経理責任者名

東大阪 翔の会

野田 彰子



年月日	令和 3年 11月 24日 (水)
会議名称	コロナ後の日本再生は伝統精神の再確認から
主催者	CS元気活力塾
開催場所	道頓堀ホテル 3F
参加人数	90名
目的・内容	経済的・文化的の 望 2つを1つに 両方から 育と 学び 会 道徳の 勉強会 2つあり

上記会議に要した経費の内訳を下記に記載する。

経費項目	支出明細	金額	経費項目	支出明細	金額
参加費		5,000			
備考			支出合計	5,000	

会議の開催通知・スケジュール等を添付すること。

ただし、添付できない理由がある場合は理由を明記すること。

第178回CS元気活力塾

前人未踏の百萬枚護摩成満行者

令和3年11月24日(木) 正午～ 道頓堀ホテル

講師：池口 恵観 氏(高野山真言宗大僧正・傳燈大阿闍梨)

演題：「コロナ後の日本再生は伝統精神の再確認から」



《プロフィール》

池口 恵観(いけぐち・えかん) 氏

昭和11年鹿児島県生まれ。

高野山大学文学部密教学科卒業、高野山真言宗密老、高野山別格本山清浄心院住職・鹿児島市島嶺子山清福寺開山・伝燈大阿闍梨。百萬枚護摩行者。医学博士として全国18の大学で客員教授、非常勤講師を勤める。平成14年、「密教文学賞」受賞。行者であった両親の指導を受け、幼少の頃から真言密教・修験道の修行に励む。世界各地で戦争犠牲者の供養と世界平和祈願の巡礼を行っている。著書に『密教の秘密』『阿字』『密教の聖地』他多数。

池口 恵観氏は高野山真言宗の大僧正で、傳燈大阿闍梨の重責を担い、偉大な先人・弘法大師によって開かれた真言密教の教えを、日本だけでなく世界に向けて広めておられます。

今回の講演についても次のように趣意を述べられています。

聖徳太子以来、日本が近代国家として世界に雄飛するまで、日本人の精神・道徳はいつかとして築かれ、定着してきたかを説きながら、日本社会は天皇制という体制のもとに仏教、儒教、道教、神道などの宗教をバックボーンに築かれてきたことを明かしながらお話しします。その中で弘法大師空海によって開かれた高野山真言宗が、国家鎮護と衆生救済をモットーに大きな役割を果たしてきたこと、今後と今後の役割を果たしていく決意があることを訴えます。

日本人の「心」について熱く語られる池口 恵観氏の講演を通して、参加された皆様が少しでも元気になっていくを祈り申し上げます。

多岐の二参加をお願い申し上げます。

令和3年10月吉日

株式会社カナオ力機材 取締役会長 金岡重雄

領収書貼付用紙		11/5	No. 37
支出内容	その他経費 (日常活動費)	電車賃 チャージ代	
総経費	10,000 円	政務活動費	計上額 2,500 円
			按分率 $\frac{1}{4}$

※按分の場合は、按分の内容と政務活動費として計上する金額を記載すること。
 ※図書等の購入については、領収書で書名が確認できないときは余白に記載すること。
 ※その他、補足事項があるときは余白に記載すること。

領 収 書

ご利用日付 : 2021年11月25日
 カード番号 : XXXXXXXXXX
 取引内容 : チャージ
 金 10000円

伝票番号 : 71771

- ・この領収書は大切に保存してください
- ・ご利用ありがとうございます

河内小阪駅9103号機発行
 近畿日本鉄道株式会社

注) 1ページに複数枚の貼り付け可。ただし、重ならないように貼り付けること。

領収書貼付用紙		4/26	No. 38
支出内容	会議費		政経倶楽部連合会
総経費	5,000 円	政務活動費	計上額 5,000 円
			按分率

※按分の場合は、按分の内容と政務活動費として計上する金額を記載すること。
 ※図書等の購入については、領収書で書名が確認できないときは余白に記載すること。
 ※その他、補足事項があるときは余白に記載すること。

領 収 証

野田 レう子 様

No. _____

★ ¥ 5,000-

但

R3 年 11 月 26 日 上記正に領収いたしました

内 訳

税抜金額

消費税額等(%)

収 入
印 紙

コクヨ ウケ-58

〒261-0004 千葉県千葉市美浜区高洲4-1-9都栄ビル2F
 TEL 050-3786-2960 FAX 043-245-6187

一般社団法人 政経倶楽部連合会

理 事 長 吉 田 平

No. 38

会議費 活動記録簿

会派名とその経理責任者名

東大阪 翔の会

野田 彰子



年月日	令和 3年 11月 26日 (金)
会議名称	設立10周年記念例会
主催者	政経倶楽部連合会
開催場所	大衛(株)amethyst 5階会議室
参加人数	110名
目的・内容	今回の議事では松川副会長は国防の 重要性を述べた。同日午後には 11月議事をためし 11月に参加を促す ためのため 懇話会に出席した。

上記会議に要した経費の内訳を下記に記載する。

経費項目	支出明細	金額	経費項目	支出明細	金額
参加費		5,000			
備考			支出合計		5,000

会議の開催通知・スケジュール等を添付すること。

ただし、添付できない理由がある場合は理由を明記すること。

一般社団法人 政経倶楽部連合会

HOME / 活動報告

政経倶楽部連合会【大阪支部】第122回 設立10周年記念例会（11/26 金）のご案内

日時：2021年11月26日 開会：18時30分～20時30分（開場：18時00分（※Zoom待機室開放：18時15分））

会場：大衛株式会社 amethyst 5階会議室（アメジストビル） 大阪市都島区都島本通2-2-16 TEL：06-6924-0495 地下鉄谷町線「都島駅」下車 南へ徒歩5分・JR環状線「桜ノ宮駅」下車 東方向へ徒歩7分 ※【アメジスト】と書かれた紫色のビルの5階です

※続きは会員専用ページでご覧いただけます。

活動報告

[政経倶楽部【東京】第205回例会（朝食会）3/3 木のご案内](#)

[政経倶楽部【東京】第204回例会（朝食会）2/3 木のご案内](#)

[政経倶楽部【東京】第203回例会（朝食会）1/13 木のご案内](#)

[2021年](#)

[2020年](#)

[2019年](#)

[2018年](#)

[2017年](#)

[2016年](#)

[2015年](#)

[2014年](#)

[2013年](#)

[2012年](#)

[2011年](#)

[2010年](#)

[2009年](#)

[2008年](#)

[2007年](#)

[2006年](#)

[2005年](#)

様式第12 (第6条第3項関係)

領収書貼付用紙		12/10	No. 39
支出内容	その他経費 (日常活動費)	電卓貸付代	
総経費	10,000 円	政務活動費	計上額 2,500 円
			按分率 <u>1</u>

※按分の場合は、按分の内容と政務活動費として計上する金額を記載すること。
 ※図書等の購入については、領収書で書名が確認できないときは余白に記載すること。
 ※その他、補足事項があるときは余白に記載すること。

領 収 書

ご利用日付 : 2021年12月10日
 カード番号 : XXXXXXXXXX
 取引内容 : チャージ
 金 10000円
 伝票番号 : 72123

- ・この領収書は大切に保存してください
- ・ご利用ありがとうございます

河内小阪駅9103号機発行
 近畿日本鉄道株式会社

注) 1ページに複数枚の貼り付け可。ただし、重ならないように貼り付けること。

SMART ICOCA ご利用履歴検索

SMART ICOCA ご利用履歴 (当月を含め過去6ヶ月)

照会したい年月を選択して「検索」ボタンをクリックしてください。

会員情報

お名前 野田 彰子 様

2021/12 ▼ 年/月



※新しいものから最大500件まで表示できます。
 ※履歴の反映には数日かかります。
 ※ご利用状況等により履歴が反映されない場合があります。
 ※番号は、お客様のSMART ICOCAの裏面に記載されるJWで始まる番号の下4ケタです。
 ※一部クイックチャージの実績が反映されないことがあります。「SMART ICOCAクイックチャージ履歴照会」でご確認ください。

↓ チェックを入れたものを絞り込みを表示する

<input checked="" type="checkbox"/>	12/27	近鉄八尾	近鉄長瀬	鉄道利用	-210 円	3,305 円
<input checked="" type="checkbox"/>	12/27	近鉄長瀬	近鉄八尾	鉄道利用	-210 円	3,515 円
<input checked="" type="checkbox"/>	12/27	近鉄河内花園	近鉄河内小阪	鉄道利用	-210 円	3,725 円
<input checked="" type="checkbox"/>	12/27	近鉄河内小阪	近鉄河内花園	鉄道利用	-210 円	3,935 円
<input checked="" type="checkbox"/>	12/25	大池陣波	大池梅田	鉄道利用	-230 円	4,145 円
<input checked="" type="checkbox"/>	12/25	近鉄河内小阪	近鉄大阪難波	鉄道利用	-260 円	4,375 円
<input checked="" type="checkbox"/>	12/24	近鉄河内花園	近鉄河内小阪	鉄道利用	-210 円	4,635 円
<input checked="" type="checkbox"/>	12/24	近鉄河内小阪	近鉄河内花園	鉄道利用	-210 円	4,845 円
<input checked="" type="checkbox"/>	12/24	近鉄大阪上本町	近鉄河内小阪	鉄道利用	-210 円	5,055 円
<input checked="" type="checkbox"/>	12/24	大池天眞橋	大池谷町九丁目	鉄道利用	-180 円	5,265 円
<input checked="" type="checkbox"/>	12/24	京阪なにわ橋	京阪天満橋	鉄道利用	-160 円	5,445 円
<input checked="" type="checkbox"/>	12/24	京阪京橋	京阪なにわ橋	鉄道利用	-160 円	5,605 円
<input checked="" type="checkbox"/>	12/24	大阪	京橋	鉄道利用	-160 円	5,765 円
<input checked="" type="checkbox"/>	12/24	京橋	大阪	鉄道利用	0 円	5,925 円
<input checked="" type="checkbox"/>	12/23	京阪中之島	京阪京橋	鉄道利用	-270 円	5,925 円
<input checked="" type="checkbox"/>	12/23	大池陣波	大池西梅田	鉄道利用	-230 円	6,195 円
<input checked="" type="checkbox"/>	12/23	近鉄河内小阪	近鉄大阪難波	鉄道利用	-260 円	6,425 円
<input checked="" type="checkbox"/>	12/22	近鉄八尾	近鉄長瀬	鉄道利用	-210 円	6,685 円
<input checked="" type="checkbox"/>	12/22	近鉄長瀬	近鉄八尾	鉄道利用	-210 円	6,895 円

SMART ICOCA ご利用履歴照会

SMART ICOCA ご利用履歴 (当月を含め過去6ヶ月)

照会したい年月を選択して「検索」ボタンをクリックしてください。

会員情報

お名前 野田 彰子 様

2021/12 ▼ 年/月



※新しいものから最大500件まで表示できます。
 ※履歴の反映には数日かかります。
 ※ご利用状況等により履歴が反映されない場合があります。
 ※番号は、お客様のSMART ICOCAの裏面に記載されるJWで始まる番号の下4ケタです。
 ※一部クイックチャージの実績が反映されないことがあります。「SMART ICOCAクイックチャージ履歴照会」でご確認ください。

↓ 絞り込みを入れたものだけを表示する

<input checked="" type="checkbox"/>	12/21	近鉄大原驛波	近鉄河内小阪	鉄道利用	-260 円	7,105 円
<input checked="" type="checkbox"/>	12/21	大地心斎橋	大地難波	鉄道利用	-180 円	7,365 円
<input checked="" type="checkbox"/>	12/21	大地難波	大地心斎橋	鉄道利用	-180 円	7,545 円
<input checked="" type="checkbox"/>	12/21	近鉄河内小阪	近鉄大原驛波	鉄道利用	-260 円	7,725 円
<input checked="" type="checkbox"/>	12/21	近鉄大原上本町	近鉄河内小阪	鉄道利用	-210 円	7,985 円
<input checked="" type="checkbox"/>	12/21	近鉄荒本	近鉄大原上本町	鉄道利用	-570 円	8,195 円
<input checked="" type="checkbox"/>	12/21	近鉄河内小阪	近鉄荒本	鉄道利用	-480 円	8,765 円
<input checked="" type="checkbox"/>	12/18	近鉄生駒	近鉄河内永和	鉄道利用	-300 円	9,245 円
<input checked="" type="checkbox"/>	12/18	近鉄荒本	近鉄生駒	鉄道利用	-330 円	9,545 円
<input checked="" type="checkbox"/>	12/18	北新地	放出	鉄道利用	-180 円	9,875 円
<input checked="" type="checkbox"/>	12/18	JR河内永和	北新地	鉄道利用	-220 円	10,055 円
<input checked="" type="checkbox"/>	12/17	近鉄大原驛波	近鉄河内小阪	鉄道利用	-260 円	10,275 円
<input checked="" type="checkbox"/>	12/17	近鉄河内小阪	近鉄大原驛波	鉄道利用	-260 円	10,535 円
<input checked="" type="checkbox"/>	12/17	近鉄バス		バス等利用	-250 円	10,795 円
<input checked="" type="checkbox"/>	12/17	近鉄バス		バス等利用	-250 円	11,045 円
<input checked="" type="checkbox"/>	12/15	近鉄大原上本町	近鉄河内小阪	鉄道利用	-210 円	11,295 円
<input checked="" type="checkbox"/>	12/15	大地谷町四丁目	大地谷町九丁目	鉄道利用	-180 円	11,505 円
<input checked="" type="checkbox"/>	12/15	大地谷町九丁目	大地谷町四丁目	鉄道利用	-180 円	11,685 円
<input checked="" type="checkbox"/>	12/15	近鉄河内小阪	近鉄大原上本町	鉄道利用	-210 円	11,865 円



<input checked="" type="checkbox"/>	12/10	近鉄バス		バス等利用	-250 円	12,075 円
<input checked="" type="checkbox"/>	12/10	近鉄バス		バス等利用	-250 円	12,325 円
<input checked="" type="checkbox"/>	12/10	近鉄河内小阪		チャージ	10,000 円	12,575 円
<input checked="" type="checkbox"/>	12/09	大地本町	大地長田	鉄道利用	-280 円	2,575 円
<input checked="" type="checkbox"/>	12/09	近鉄荒本	大地本町	鉄道利用	-480 円	2,855 円
<input checked="" type="checkbox"/>	12/09	近鉄バス		バス等利用	-250 円	3,335 円
<input checked="" type="checkbox"/>	12/08	大地龍波	大地西梅田	鉄道利用	-230 円	3,585 円
<input checked="" type="checkbox"/>	12/08	近鉄河内小阪	近鉄大板龍波	鉄道利用	-260 円	3,815 円
<input checked="" type="checkbox"/>	12/08	近鉄日本橋	近鉄河内小阪	鉄道利用	-260 円	4,075 円
<input checked="" type="checkbox"/>	12/08	大地堺筋本町	大地日本橋	鉄道利用	-180 円	4,335 円
<input checked="" type="checkbox"/>	12/08	大地堺筋本町	大地堺筋本町	鉄道利用	0 円	4,515 円
<input checked="" type="checkbox"/>	12/08	大地日本橋	大地堺筋本町	鉄道利用	-180 円	4,515 円
<input checked="" type="checkbox"/>	12/08	近鉄河内小阪	近鉄日本橋	鉄道利用	-260 円	4,695 円
<input checked="" type="checkbox"/>	12/06	近鉄バス		バス等利用	-250 円	4,955 円
<input checked="" type="checkbox"/>	12/06	近鉄バス		バス等利用	-250 円	5,205 円
<input checked="" type="checkbox"/>	12/03	近鉄バス		バス等利用	-250 円	5,455 円
<input checked="" type="checkbox"/>	12/03	近鉄バス		バス等利用	-250 円	5,705 円
<input checked="" type="checkbox"/>	12/02	近鉄八尾	近鉄河内小阪	鉄道利用	-260 円	5,955 円
<input checked="" type="checkbox"/>	12/02	近鉄河内小阪	近鉄八尾	鉄道利用	-260 円	6,215 円
<input checked="" type="checkbox"/>	12/02	茨木	JR河内永和	鉄道利用	-470 円	6,475 円

↑ マスクを記入したものを表示する

戻る

↑ 表の一番上へ

> 個人情報取得履歴の閲覧や当社の案内

> よくあるご質問

お問い合わせ先
 〒590-0001 大阪府河内郡八尾市大田 1-1-1
 近畿日本鉄道株式会社 河内支店 総務課

領収書貼付用紙		12/10	No. 40
支出内容	人件費 調査研究補助業務給料		
総経費	85,200円	政務活動費	計上額 85,200円
			按分率

※按分の場合は、按分の内容と政務活動費として計上する金額を記載すること。
 ※図書等の購入については、領収書で番名が確認できないときは余白に記載すること。
 ※その他、補足事項があるときは余白に記載すること。

領 収 証

No. _____

東大政 翔の会 様

令和3年12月10日

★ ¥ 85,200.-

但 (1月分 (R.3.11.1~R.3.11.30)) とし
 上記正に領収いたしました

内 訳
 税抜金額
 消費税額等 (%)



11月分 労働時間表

スタッフ

月	日	曜日	時 間	時 間	合計時間	
11	1	月		18:30~21:30	3	
	2	火		18:30~20:30	2	
	3	水				
	4	木		18:30~21:30	3	
	5	金				
	6	土	10:00~12:00	13:00~18:00	7	
	7	日	10:00~12:00	13:00~18:00	7	
	8	月				
	9	火		18:30~21:30	3	
	10	水				
	11	木				
	12	金				
	13	土		13:00~17:00	4	
	14	日	10:00~12:00	13:00~18:00	7	
	15	月		18:30~21:30	3	
	16	火		18:30~21:30	3	
	17	水		18:30~20:30	2	
	18	木				
	19	金				
	20	土	10:00~12:00	13:00~18:00	7	
	21	日				
	22	月				
	23	火		18:30~21:30	3	
	24	水				
	25	木				
	26	金				
	27	土		13:00~17:00	4	
	28	日	10:00~12:00	13:00~18:00	7	
	29	月		18:30~21:30	3	
	30	火		18:30~21:30	3	
2021年11月分合計時間					71	85,200 円

様式第12 (第6条第3項関係)

領収書貼付用紙		17/20	No.
支出内容	その他経費 (事務費)	コピー代	41
総経費	3,300 円	政務活動費	計上額 3,300 円
			按分率

※按分の場合は、按分の内容と政務活動費として計上する金額を記載すること。
 ※図書等の購入については、領収書で書名が確認できないときは余白に記載すること。
 ※その他、補足事項があるときは余白に記載すること。

No 002759

領 収 証

令和 3 年 12 月 30 日

康太陽翔の会様

印
紙

金額		百万		千		円
				3	3	00

但し明細コピー代 (10%返分)

上記の金額正に領収致しました

株式会社 カンサイ

本社 大阪市東成区深江南1丁目12-14
 TEL 06-6976-6951 FAX 06-6974-3393

京町橋 TEL 06-0446-1212 FAX 06-0443-3221

東大阪 TEL 072-982-8481 FAX 072-964-8876

O B P TEL 06-6942-4466 FAX 06-6942-4468

係 印

注) 1ページに複数枚の貼り付け可。ただし、重ならないように貼り付けること。

様式第12 (第6条第3項関係)

領収書貼付用紙		12/23	No. 42
支出内容	その他経費 (日常活動費) 電車賃代		
総経費	180 円	政務活動費 計上額	45 円 按分率 1/4

※按分の場合は、按分の内容と政務活動費として計上する金額を記載すること。
 ※図書等の購入については、領収書で書名が確認できないときは余白に記載すること。
 ※その他、補足事項があるときは余白に記載すること。

*本証明書を紛失された場合は、カードを使える処理ができなくなる場合がありますので、処理が終わるまで大切に保管してください。

西日本旅客鉄道株式会社

カ ー ド	収受区間及び金額	カード処理	証明 駅印
<input type="checkbox"/> ICOCA	京浜 駅~西武 駅	<input type="checkbox"/> 処理済	
<input type="checkbox"/> 他社ICカード	180 円	<input checked="" type="checkbox"/> 未処理	
カード不明	未収受区間の有無		
	<input checked="" type="checkbox"/> 無		
	<input type="checkbox"/> 有 (区間)		
記事 180円現金収受いたしております。 ICカード発券時決済不要です。 2021.12.23 16:18			

注) 1ページに複数枚の貼り付け可。ただし、重ならないように貼り付けること。

領収書貼付用紙		Y7	No. 43
支出内容	人件費 調査研究補助業務給料		
総経費	87,600 円	政務活動費	計上額 87,600 円
			按分率

※按分の場合は、按分の内容と政務活動費として計上する金額を記載すること。
 ※図書等の購入については、領収書で書名が確認できないときは余白に記載すること。
 ※その他、補足事項があるときは余白に記載すること。

領 収 証

No. _____

東大阪 翔の会 様

R4 年 1 月 7 日

* ¥ 87,600.-

但 12月分 (R3.12.1 ~ R3.12.31) とし
 上記正に領収いたしました

内 訳

税抜金額

消費税額等 (%)



12月分 労働時間表

スタッフ XXXXXXXXXX

月	日	曜日	時 間	時 間	合計時間	
12	1	水		18:30~21:30	3	
	2	木		18:30~21:30	3	
	3	金				
	4	土		13:00~17:00	4	
	5	日	10:00~12:00	13:00~18:00	7	
	6	月				
	7	火				
	8	水				
	9	木		18:30~21:30	3	
	10	金				
	11	土		18:30~21:30	3	
	12	日	10:00~12:00	13:00~18:00	7	
	13	月				
	14	火				
	15	水		18:30~21:30	3	
	16	木		18:30~21:30	3	
	17	金		18:30~20:30	2	
	18	土				
	19	日	10:00~12:00	13:00~18:00	7	
	20	月				
	21	火		18:30~21:30	3	
	22	水				
	23	木		18:30~21:30	3	
	24	金				
	25	土	10:00~12:00	13:00~18:00	7	
	26	日	10:00~12:00	13:00~18:00	7	
	27	月				
	28	火		18:30~21:30	3	
	29	水		18:30~20:30	2	
	30	木		18:30~21:30	3	
	31	金				
2021年12月分合計時間					73	87,600 円

様式第12 (第6条第3項関係)

領収書貼付用紙		No. 44
支出内容	その他経費 (日常活動費) 電車賃カード代	
総経費	10,000 円 政務活動費 計上額 2,500 円	按分率 $\frac{1}{4}$

※按分の場合は、按分の内容と政務活動費として計上する金額を記載すること。
 ※図書等の購入については、領収書で書名が確認できないときは余白に記載すること。
 ※その他、補足事項があるときは余白に記載すること。

領 収 書

ご利用日付 : 2022年-1月-7日
 カード番号 : XXXXXXXXXX
 取引内容 : チャージ
 金 10000円
 伝票番号 : 54802

- ・この領収書は大切に保存してください
- ・ご利用ありがとうございます

河内小阪駅9102号機発行
 JR東日本鉄道株式会社

注) 1ページに複数枚の貼り付け可。ただし、重ならないように貼り付けること。

様式第12 (第6条第3項関係)

領収書貼付用紙			No. 45
支出内容	会議費	櫻井エレベーター管理会	
総経費	27,740 円	政務活動費	計上額 27,740 円
			按分率

※按分の場合は、按分の内容と政務活動費として計上する金額を記載すること。
 ※図書等の購入については、領収書で書名が確認できないときは余白に記載すること。
 ※その他、補足事項があるときは余白に記載すること。

お客様控
 クレジットカードご利用票 / CREDIT CARD SALES SLIP R798
 有XX-XX (JR西日本)
 会社名・会員番号
 取引内容: お買上 支払区分: - 括 IC ¥27,740
 承認番号: 034231 ATC02C7 C04
 商品名: 自由席券 4枚(冊)
 1月14日 新大阪→東京・品川 乗車券込み 他
 乗車変更や払戻しの取扱箇所、内容、方法等に制限があります。
 払戻しの際は購入時のカードをお持ちください。
 JCB Credit 10092-01 この控は大切に保存してください。
 2022.-1.14 河内永和MK1発行

領 収 書

Receipt 様
 領収年月日 2022.-1.14
 金額 ¥27,740 (消費税等込み)
 (クレジット扱い)
 購入商品 JR乗車券類 JR tickets
 (10092 4枚)
 西日本旅客鉄道株式会社
 JR河内永和駅
 河内永和MK1発行 20093-01

印紙税申告納
 付につき大淀
 税務署承認済

注) 1ページに複数枚の貼り付け可。ただし、重ならないように貼り付けること。

No. 45

会議費 活動記録簿

会派名とその経理責任者名

東大阪 翔の会

野田 彰子



年月日	令和 4年 1月 15日 (土)
会議名称	櫻井よしこ特別講演会
主催者	日本ウイグル協会
開催場所	笹川記念会館 2F 国際ホール
参加人数	500人
目的・内容	日本ウイグル協会よりウイグル人の証言とウイグル 支援に関する講演会を開催し、その意義と重要性 を広く知らせ、櫻井よしこ氏講演に際し、中国 問題の現状について意見を述べた。

上記会議に要した経費の内訳を下記に記載する。

経費項目	支出明細	金額	経費項目	支出明細	金額
参加費					
交通費	新幹線往復	27,740			
	大阪～東京				
備考			支出合計		27,740

会議の開催通知・スケジュール等を添付すること。

ただし、添付できない理由がある場合は理由を明記すること。



日本ウイグル協会
Japan Uyghur Association

日本ウイグル協会主催 櫻井よしこ特別講演会

ウイグルジェノサイドに日本がどう向き合うべきか



欧米各国政府・議会からジェノサイド（民族大量虐殺）や人権に対する罪に認定され、制裁も発動されているウイグル問題に日本がどう向き合うべきか、ジャーナリストの櫻井よしこ先生をお招きし徹底討論します。

申込締め切り：令和4年1月10日

（※定員を超えた場合、早めに締め切る場合があります）

問い合わせ先：

特定非営利活動法人 日本ウイグル協会

Tel：03-5615-9597

MAIL：info@uyghur-j.org

講師

櫻井よしこ

（ジャーナリスト、公益財団法人国家基本問題研究所 理事長）

内容

第1部：櫻井よしこ先生の講演

第2部：ウイグル人による証言

日時

令和4年1月15日（土）

14：00開場 15：00開会

会場

笹川記念会館 2階 国際ホール

〒108-0073 東京都港区三田 3-12-12

都営地下鉄浅草線 泉岳寺駅より徒歩4分

都営地下鉄三田線 三田駅より徒歩8分

JR 田町駅(三田口)より徒歩9分

JR 高輪ゲートウェイ駅より徒歩11分

定員：500名様

参加費：3000円

申込方法：

以下の申込フォームからお申込みください。



日本ウイグル協会
Japan Uyghur Association



2/15/22

日本ウイグル協会主催 櫻井よしこ特別講演会

ウイグルジェノサイドに日本がどう向き合うべきか

会場：笹川記念会館 2階 国際ホール

日時：令和4年1月15日(土) 14:00開場 15:00開会

司会：三浦小太郎(評論家)、添田詩織(泉南市議会議員)

前半

- 15:00 開会
- 15:00 - 15:20
 - ・開会宣言と注意事項等
 - ・会長挨拶
 - ・国会議員挨拶
 - ・地方議員挨拶
 - ・来賓紹介
- 15:20 - 16:10 櫻井よしこ先生講演
- 16:10 - 16:20 休憩

後半

- 16:20 - 17:00
 - ・レデブ アフメットの証言
 - ・西城 健の証言
 - ・ムハラム ムシマドアリの証言
 - ・ハリマト ローズの証言
- 17:00 - 17:10 櫻井よしこ先生コメント
- 17:10 - 17:25 時間が許せば質疑応答
- 17:25 - 17:30 閉会挨拶
- 17:30 閉会

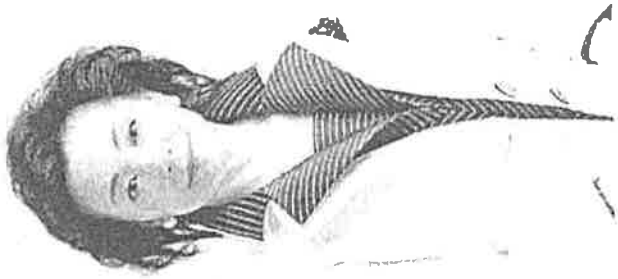

講師

櫻井よしこ (ジャーナリスト、公益財団法人国家基本問題研究所 理事長)

開催趣旨

欧米各国政府・議会からジェノサイド(民族大量虐殺)や人道に対する罪に認定され、制裁も発動されているウイグル問題に日本がどう向き合うべきかを考える講演会を開催します。

2月

ロンドンを拠点とする「エッセックス法廷弁護士事務所 (Essex Court Chambers) 」に所属する弁護士グループが、人道に対する罪とジェノサイド (民族大量虐殺) が行われていることを示す信憑性の高い証拠があるという法律意見書を公表した。

同意見書は、「国家としての中国も、ジェノサイドに対する刑事責任を問われる可能性がある」と強調した。また、「重大な国際犯罪は、あらゆる国が懸念するものであり (中略) 現在も進行しているウイグル人に対する残虐行為を防ぐために、各国政府は是が非でも緊急行動を起こさなければならぬと我々は考えている」と強く訴えた。

3月

人権、戦争犯罪、国際法の専門家50人、以上が共同で執筆し、米国のシンクタンク、ニユーライネス戦略政策研究所が発表した報告書は、国際法上の「ジェノサイド」そのものと結論付けた。

2021年のウイグル問題をめぐる国際人権団体や国際法の専門家たちの動き

2021年には、国際法や人権問題の専門家たちも相次いで独自の調査報告書を発表し、ウイグル (中国の植民地支配下にある東トルキスタン) で起きていることをジェノサイドや人道に対する罪に当たると結論付け、国際社会に行動を求めました。

その結果、国際社会がウイグルで何が起きているのか」を議論する段階から「ウイグルで起きている悪夢を終わらせるための具体策は何か」という段階に移り、ジェノサイド認定や制裁の動きが拡大した。



4月

国際人権団体ヒューマン・ライツ・ウォッチが発表した報告書は、人道に対する罪を犯している」と結論付けた。

6月

国際人権団体アムネスティ・インターナショナルが発表した報告書は、人道に対する罪を犯している」と結論付けた。

11月

米国のホロコースト博物館が発表した報告書は、ジェノサイドを犯している可能性がある」と結論付けた。

12月

1年前から調査してきた英国を拠点とする独立委員会 (弁護士や学者等で構成する「ウイグル特別法廷」) が、ジェノサイドに相当する」と結論を下した。

また、同委員会は、主要な責任は習近平国家主席ら指導部にあり」と結論づけた。

1月19日

アメリカ政府、「ジェノサイド」及び「人道に対する罪」に認定

2月22日

カナダ議会、「ジェノサイド」に認定

2月26日

オランダ議会、「ジェノサイド」に認定

3月22日

アメリカ・カナダ・イギリス・EU が一斉に制裁発表 (G7の中で日本以外の全ての国)

4月22日

イギリス議会、「ジェノサイド」に認定

5月5日

ニュージーランド議会、「深刻な人権侵害」と非難する決議を採択

5月20日

リトアニア議会、「ジェノサイド」に認定

2021年のウイグル問題をめぐる各国

政府・議会の動き

2021年には、ウイグル（中国の植民地支配下にある東トルキスタン）で起こっている悪夢を終わらせるために、世界各国の政府・議会が相次いでこれを国際法上犯罪となるジェノサイドと認定し、中国に責任を負わせる取り組みを進めました。また、G7の中では、日本を除く各国がウイグル問題で制裁に踏み切りました。

アメリカにおいては、2020年6月に成立したウイグル人への人権侵害に関与した中国当局者に制裁を科すようアメリカ政府に求める「ウイグル人権法」に続き、2021年12月にウイグルからの輸入を全面的に禁止する「ウイグル強制労働防止法」が成立しました。

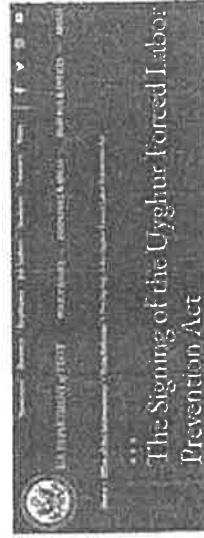

5月26日

イタリア議会、「深刻な人権侵害」と非難する決議を採択

6月10日

チロ議会、「ジェノサイド」及び「人道に対する罪」に認定

6月15日

ドイツ議会人権委員会、「人道に対する罪」に認定

7月8日

ベルギー議会、「ジェノサイドの深刻な危機」と「人道に対する罪」と非難する決議を採択

7月12日

米国務省、大量虐殺等の防止に関する議会向け報告書で「ジェノサイド」と明記

12月23日

「ウイグル強制労働防止法」がバイデン大統領が署名して成立

意見書採択した83議会（都道府県別）

（赤字：都道府県議会、青字：政令指定都市議会）

- ❖ 北海道：士別市議会、仁木町議会、豊富町議会
- ❖ 青森県：八戸市議会、平内町議会
- ❖ 宮城県：宮城県議会、仙台市議会
- ❖ 秋田県：秋田県議会、五城目町議会、藤里町議会、大湯村議会
- ❖ 茨城県：つくば市議会、北茨城市議会、古河市議会、常総市議会、水戸市議会、那珂市議会
- ❖ 栃木県：栃木県議会、鹿沼市議会
- ❖ 群馬県：長野原町議会
- ❖ 埼玉県：埼玉県議会、上尾市議会、久喜市議会、富士見市議会、朝霞市議会、小鹿野町議会
- ❖ 千葉県：千葉市議会、白井市議会、栄町議会
- ❖ 東京都：中野区議会、町田市議会
- ❖ 神奈川県：川崎市議会、平塚市議会、茅ヶ崎市議会、逗子市議会、二宮町議会、寒川町議会
- ❖ 石川県：野々市市議会
- ❖ 山梨県：山梨県議会
- ❖ 長野県：長野県議会、木祖村議会

2021年のウイグル問題をめぐる日本全国の地方議会の動き

欧米諸国でジェノサイド認定が相次ぐ中、日本の国会においても非難決議を出す動きがありました。残念ながら、6月の通常国会に続き、12月の臨時国会でも実現しませんでした。

政府が沈黙を続けていることに対し、日本国民の間では批判の声が高まっており、2021年3月以降、私たちが把握しているだけで、日本全国29の都道府県から83の地方議会がウイグル問題で意見書採択し、国に対応を求めています。

これほど多くの議会が国に対応を求めて正式に声を上げたことは心強い行動であり、ほかの地方議会にもこの動きが広がり、国会を後押しすることを願います。



- ❖ 岐阜県：中津川市議会
- ❖ 静岡県：森町議会
- ❖ 愛知県：春日井市議会、瀬戸市議会、東郷町議会
- ❖ 京都府：亀岡市議会、城陽市議会
- ❖ 大阪府：大阪府議会、和泉市議会、堺市議会、東大阪市議会、泉南市議会、貝塚市議会、葛本町議会、熊取町議会
- ❖ 兵庫県：兵庫県議会、加西市議会、尼崎市議会、高砂市議会
- ❖ 奈良県：奈良県議会、大和郡山市議会、高取町議会
- ❖ 鳥取県：吉賀町議会
- ❖ 広島県：三次市議会、広島市議会、廿日市市議会、北広島町議会
- ❖ 山口県：岩国市議会
- ❖ 高知県：本山町議会
- ❖ 福岡県：八女市議会、北九州市議会、小郡市議会、柳川市議会、行橋市議会、川崎町議会
- ❖ 長崎県：南島原市議会、大村市議会
- ❖ 鹿児島県：徳之島町議会
- ❖ 沖縄県：浦添市議会、石垣市議会、那覇市議会、八重瀬町議会

日本ウイグル協会主催 櫻井よしこ特別講演会

ウイグルジェノサイドに日本がどう向き合うべきか

メモ・質問

ご質問がございましたら、下記スペースに記載し、休憩時間に受け付けにお渡しください。

野田 しょう子

...

1月16日 . 🌐

共同記者会見から 講演まで

金曜日 衆議院議員第一議員会館 ウイグル国会議員連盟事務局長 三ツ林代議士との面談、お医者様として新疆ウイグル自治区での支援をされていた先生に ご挨拶 要望を。

衆議院議員第二議員会館にて共同記者会見
桜田義孝 和田政宗 平沼正二郎 先生はじめ
多くの国会議員の先生方 地方議員の方々が集結。

土曜日 笹川記念会館にて
『ジェノサイドに日本がどう向かうべきか』
櫻井よしこ先生に御講演賜りました。

途中 ウイグルの現状 日本の対応に涙を流されました。
ウイグルの方々の生のお声に 涙なしでは聴けなかった。

三ツ林代議士のご挨拶では 前日我々の面談から地方議員の努力を必ず国に繋げる旨 お話をされました。

また 地方議員としてし続けてきた事が型となり、また 今後すべき事も視えた時間でした。

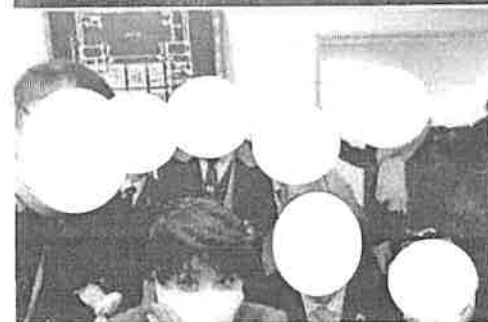
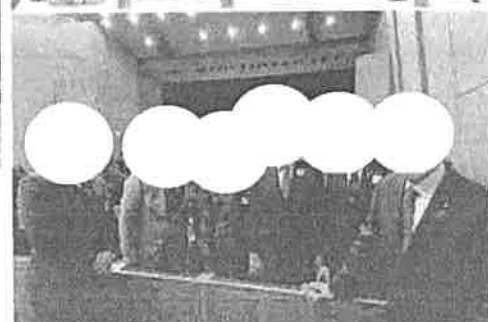
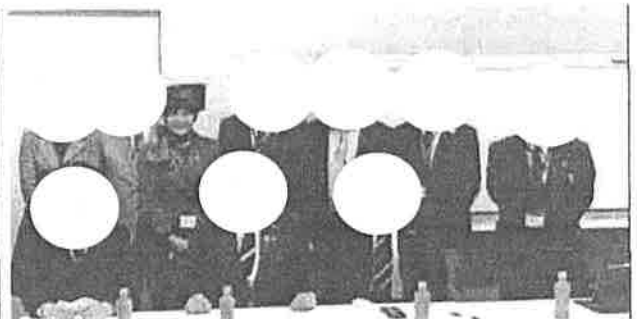

👁️👁️ 541

コメント57件 シェア10件

いいね!

コメントする

シェア

関連度の高い順

日本ウイグル協会主催 櫻井よしこ特別講演会

ウイグルジェノサイドに日本がどう向き合うべきか

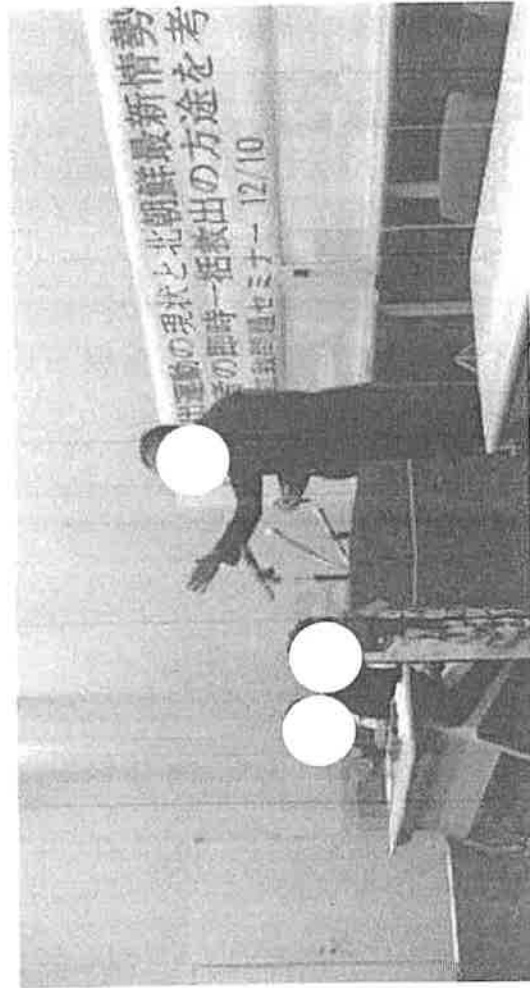

様式第12 (第6条第3項関係)

領収書貼付用紙		1/20	No. 46
支出内容	その他経費 (事務費)	200代	
総経費	3,823 円	政務活動費	計上額 3,823 円
			按分率

※按分の場合は、按分の内容と政務活動費として計上する金額を記載すること。
 ※図書等の購入については、領収書で書名が確認できないときは余白に記載すること。
 ※その他、補足事項があるときは余白に記載すること。

No 002802

領 収 証

令和 4 年 7 月 20 日

印
紙

東大阪州の会 様

金 額	百万	千	円
		3823	

但し、この領収書は、この用途にのみ有効です。

上記の金額正に領収致しました

株式会社 カフサイ

本 社 大阪市東成区深江南1丁目12-14
 TEL 06-6975-6051 FAX 06-6974-3393

京町堀 TEL 06-6446-1212 FAX 06-6443-3221
 東大阪 TEL 072-962-8451 FAX 072-964-8876
 O D P TEL 06-6942-4466 FAX 06-6942-4468

係 印

注) 1ページに複数枚の貼り付け可。ただし、重ならないように貼り付けること。

様式第12 (第6条第3項関係)

領収書貼付用紙		4/28	No. 47
支出内容	その他経費 (日常活動費)	電車賃チャージ代	
総経費	10,000 円	政務活動費	計上額 2,500 円
			按分率 $\frac{1}{4}$

※按分の場合は、按分の内容と政務活動費として計上する金額を記載すること。
 ※図書等の購入については、領収書で書名が確認できないときは余白に記載すること。
 ※その他、補足事項があるときは余白に記載すること。

領 収 書

ご利用日付 : 2022年-1月28日
 カード番号 : XXXXXXXXXX
 取引内容 : チャージ
 金 10000円

伝票番号 : 73213

- ・この領収書は大切に保存してください
- ・ご利用ありがとうございます

河内小阪駅9103号機発行
 近畿日本鉄道株式会社

注) 1ページに複数枚の貼り付け可。ただし、重ならないように貼り付けること。

SMART ICOCA ご利用履歴照会

SMART ICOCA ご利用履歴 (当月を含め過去6ヶ月)

照会したい年月を選択して「検索」ボタンをクリックしてください。

会員情報

お名前 野田 彰子 様

2022/01 ▼ 年/月

検索

※新しいものから最大500件まで表示できます。
 ※履歴の反映には数日かかります。
 ※ご利用状況等により履歴が反映されない場合があります。
 ※番号は、お客様のSMART ICOCAの裏面に記載されるJWで始まる番号の下4ケタです。
 ※一部クイックチャージの実績が反映されないことがあります。「SMART ICOCAクイックチャージ履歴照会」でご確認ください。

↓ チェックを入れたらのみ検索結果を表示

<input checked="" type="checkbox"/>	01/30	京橋	J R河内永和	鉄道利用	-180 円	9,417 円
<input checked="" type="checkbox"/>	01/30	京阪枚方市	京阪京橋	鉄道利用	-340 円	9,597 円
<input checked="" type="checkbox"/>	01/30	京阪京橋	京阪枚方市	鉄道利用	-340 円	9,937 円
<input checked="" type="checkbox"/>	01/30	J R河内永和	京橋	鉄道利用	-180 円	10,277 円
<input checked="" type="checkbox"/>	01/29	阪神西九条	近鉄河内小阪	鉄道利用	-470 円	10,457 円
<input checked="" type="checkbox"/>	01/29	和泉府中	西九条	鉄道利用	-470 円	10,927 円
<input checked="" type="checkbox"/>	01/29	鶴橋	和泉府中	鉄道利用	-400 円	11,397 円
<input checked="" type="checkbox"/>	01/29	近鉄河内小阪	近鉄鶴橋	鉄道利用	-210 円	11,797 円
<input checked="" type="checkbox"/>	01/28	近鉄バス		バス料利用	-250 円	12,007 円
<input checked="" type="checkbox"/>	01/28	近鉄バス		バス料利用	-250 円	12,257 円
<input checked="" type="checkbox"/>	01/28	近鉄河内小阪		チャージ	10,000 円	12,507 円
<input checked="" type="checkbox"/>	01/27	近鉄大阪上本町	近鉄河内小阪	鉄道利用	-210 円	2,507 円
<input checked="" type="checkbox"/>	01/27	大池柳屋	大池谷町九丁目	鉄道利用	-280 円	2,717 円
<input checked="" type="checkbox"/>	01/27	大池谷町九丁目	大池柳屋	鉄道利用	-280 円	2,997 円
<input checked="" type="checkbox"/>	01/27	近鉄河内小阪	近鉄大阪上本町	鉄道利用	-210 円	3,277 円
<input checked="" type="checkbox"/>	01/26	近鉄大池柳屋	近鉄河内小阪	鉄道利用	-260 円	3,487 円
<input checked="" type="checkbox"/>	01/26	近鉄河内小阪	近鉄大池柳屋	鉄道利用	-260 円	3,747 円
<input checked="" type="checkbox"/>	01/25	近鉄河内小阪	近鉄大阪上本町	鉄道利用	-210 円	4,007 円
<input checked="" type="checkbox"/>	01/22	近鉄大池柳屋	近鉄河内小阪	鉄道利用	-260 円	4,217 円

☑	01/22	大徳天王寺	大地難波	鉄道利用	-230 円	4,477 円
☑	01/22	鶴橋	天王寺	鉄道利用	-130 円	4,707 円
☑	01/22	近鉄河内小阪	近鉄鶴橋	鉄道利用	-210 円	4,837 円
☑	01/21	近鉄大塚難波	近鉄河内小阪	鉄道利用	-260 円	5,047 円
☑	01/21	大地心斎橋	大地難波	鉄道利用	-180 円	5,307 円
☑	01/21	大地難波	大地心斎橋	鉄道利用	-180 円	5,487 円
☑	01/21	近鉄河内小阪	近鉄大塚難波	鉄道利用	-260 円	5,667 円
☑	01/19	近鉄バス		バス等利用	-250 円	5,927 円
☑	01/18	近鉄河内永和	近鉄河内小阪	鉄道利用	-160 円	6,177 円
☑	01/18	近鉄河内山本	近鉄河内永和	鉄道利用	-260 円	6,337 円
☑	01/18	近鉄河内小阪	近鉄河内山本	鉄道利用	-260 円	6,597 円
☑	01/16	東メ鶴町	東メ有楽町	鉄道利用	-168 円	6,857 円
☑	01/16	東メ有楽町	東メ鶴町	鉄道利用	-56 円	7,025 円
☑	01/16	都交泉岳寺	都交都道日比谷	鉄道利用	-220 円	7,081 円
☑	01/14	都交青山一丁目	都交泉岳寺	鉄道利用	-108 円	7,301 円
☑	01/14	東メ永田町	東メ青山一丁目	鉄道利用	-168 円	7,409 円
☑	01/14	東メ東京	東メ国金鐘學堂前	鉄道利用	-168 円	7,577 円
☑	01/13	近鉄大塚難波	近鉄河内永和	鉄道利用	-260 円	7,745 円
☑	01/13	近鉄河内永和	近鉄大塚難波	鉄道利用	-260 円	8,005 円
☑	01/13	久宝寺	J R河内永和	鉄道利用	-160 円	8,265 円
☑	01/13	J R河内永和	久宝寺	鉄道利用	-160 円	8,425 円
☑	01/11	近鉄八尾	近鉄長瀬	鉄道利用	-210 円	8,585 円
☑	01/11	近鉄長瀬	近鉄八尾	鉄道利用	-210 円	8,795 円
☑	01/11	近鉄日本橋	近鉄河内小阪	鉄道利用	-260 円	9,005 円
☑	01/11	大地北浜	大地日本橋	鉄道利用	-180 円	9,265 円
☑	01/11	大地日本橋	大地北浜	鉄道利用	-180 円	9,445 円
☑	01/11	近鉄河内小阪	近鉄日本橋	鉄道利用	-260 円	9,625 円
☑	01/09	近鉄若江岩田	近鉄河内小阪	鉄道利用	-160 円	9,885 円
☑	01/09	近鉄河内小阪	近鉄若江岩田	鉄道利用	-160 円	10,045 円
☑	01/08	近鉄河内小阪	近鉄布施	鉄道利用	-160 円	10,205 円
☑	01/07	近鉄大塚上本町	近鉄河内小阪	鉄道利用	-210 円	10,365 円
☑	01/07	近鉄河内小阪	近鉄大塚上本町	鉄道利用	-210 円	10,575 円
☑	01/07	近鉄河内小阪		チャージ	10,000 円	10,785 円
☑	01/07	近鉄聖山	近鉄河内小阪	鉄道利用	-210 円	785 円
☑	01/07	近鉄河内小阪	近鉄聖山	鉄道利用	-210 円	995 円

<input checked="" type="checkbox"/>	01/06	近鉄大阪難波	近鉄河内小阪	鉄道利用	-260 円	1,205 円
<input checked="" type="checkbox"/>	01/06	近鉄荒本	大池原	鉄道利用	-480 円	1,465 円
<input checked="" type="checkbox"/>	01/06	近鉄河内小阪	近鉄荒本	鉄道利用	-480 円	1,945 円
<input checked="" type="checkbox"/>	01/03	近鉄日本橋	近鉄河内小阪	鉄道利用	-260 円	2,425 円
<input checked="" type="checkbox"/>	01/03	大池原筋本町	大池日本橋	鉄道利用	-180 円	2,685 円
<input checked="" type="checkbox"/>	01/03	大池日本橋	大池原筋本町	鉄道利用	-180 円	2,865 円
<input checked="" type="checkbox"/>	01/03	近鉄河内小阪	近鉄日本橋	鉄道利用	-260 円	3,045 円

↑ チェックを入れたものだけを表示する

戻る



[↑ 前の一覧へ](#)

> 個人向け旅行代理店に関するお問い合わせ

> << 戻る

©2017 KANSAI RAILWAY GROUP CO., LTD.
 近畿日本鉄道株式会社 近畿日本鉄道グループ

領収書貼付用紙		7/10	No. 48
支出内容	人件費 調査研究補助業務給料		
総経費	92400 円	政務活動費	計上額 92400 円
			按分率 _____

※按分の場合は、按分の内容と政務活動費として計上する金額を記載すること。
 ※図書等の購入については、領収書で書名が確認できないときは余白に記載すること。
 ※その他、補足事項があるときは余白に記載すること。

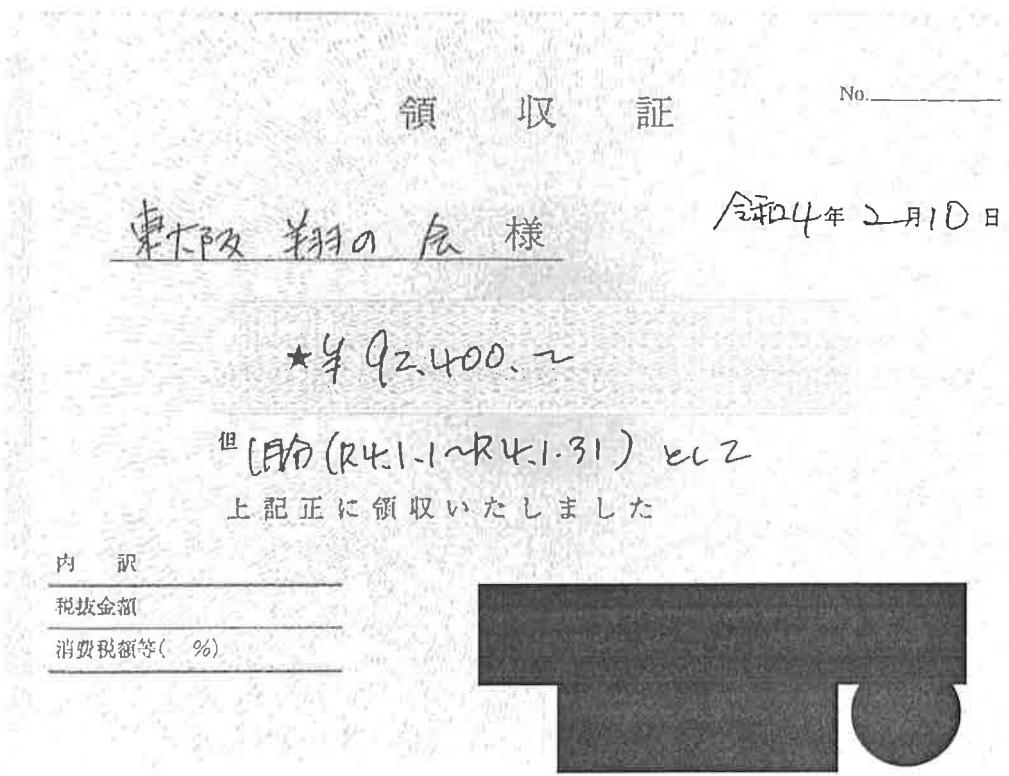

内 訳
 税抜金額
 消費税額等(%)

1月分 労働時間表

スタッフ

月	日	曜日	時 間	時 間	合計時間	
1	1	土	10:00~12:00	13:00~18:00	7	
	2	日		13:00~17:00	4	
	3	月				
	4	火		18:30~21:30	3	
	5	水				
	6	木				
	7	金				
	8	土	10:00~12:00	13:00~18:00	7	
	9	日	10:00~12:00	13:00~18:00	7	
	10	月				
	11	火		18:30~21:30	3	
	12	水		18:30~21:30	3	
	13	木				
	14	金				
	15	土		18:30~20:30	2	
	16	日	10:00~12:00	13:00~18:00	7	
	17	月		18:30~22:30	4	
	18	火				
	19	水		18:30~21:30	3	
	20	木		18:30~21:30	3	
	21	金				
	22	土				
	23	日	10:00~12:00	13:00~18:00	7	
	24	月				
	25	火		18:30~21:30	3	
	26	水				
	27	木				
	28	金				
	29	土	10:00~12:00	13:00~18:00	7	
	30	日	10:00~12:00	13:00~18:00	7	
	31	月				
2022年1月分合計時間					77	92,400 円

様式第12 (第6条第3項関係)

領収書貼付用紙		2/10	No. 49
支出内容	会議費	半学半教実践塾の会	
総経費	5,000 円	政務活動費	計上額 5,000 円
			按分率

※按分の場合は、按分の内容と政務活動費として計上する金額を記載すること。
 ※図書等の購入については、領収書で書名が確認できないときは余白に記載すること。
 ※その他、補足事項があるときは余白に記載すること。

領 収 証

野田 133子

様 No. _____

★

¥ 5,000-

但

2022年 2月 10日 上記正に領収いたしました

内 訳

税抜金額

消費税額等(%)

半学半教実践塾の会

〒578-0966 東大阪市三島2-1-15
 アルファーサービス株式会社内

TEL 06-4309-2600 FAX 06-4309-2400

収 入
 印 紙

コクヨ ウケ-1097

注) 1ページに複数枚の貼り付け可。ただし、重ならないように貼り付けること。

No. 49

会議費 活動記録簿

会派名とその経理責任者名

東大阪 翔の会

野田 彰子



年月日	令和 4年 2月 10日 (木)
会議名称	半学半教実践塾の会 (継続: 元白)
主催者	半学半教実践塾の会
開催場所	ホテルプラザ大阪
参加人数	70名
目的・内容	毎月定例の勉強会。今日の東大阪倫理法人会の全国研修会への参加。研修会での報告。倫理法人会視門のレポート提出。

上記会議に要した経費の内訳を下記に記載する。

経費項目	支出明細	金額	経費項目	支出明細	金額
参加費		5,000			
備考			支出合計		5,000

会議の開催通知・スケジュール等を添付すること。

ただし、添付できない理由がある場合は理由を明記すること。

半学半教実践塾

講師は カナオカ機材 金岡会長。

～ホテル プラザ大阪～

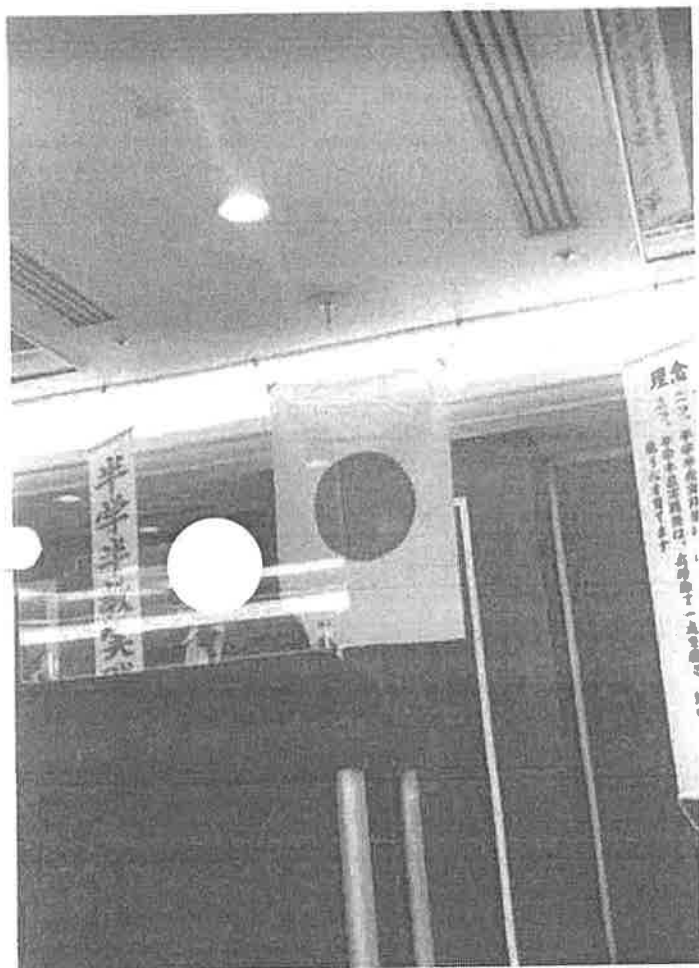

- 「継続こそ力」
1. 幼少時代、生涯体験
 2. 経験 25年で、体み3回
 3. 先導で21時間就業の社をつくる
 4. 異業種交流、人間、信頼生活
 5. 幸せ「精気くらし」感謝・喜び
 6. 希望と夢実現、必ずやるぞ

327

コメント18件 シェア8件

いいね!

コメントする

シェア

「企業の存在価値は世のため」

「経世済民」の理念を實踐

金岡代表インタビュー

経世済民の理念は、カネオカグループの代表者でありながら、レバノン、パキスタン、インドに渡り、ケニアの貧民街に赴き、現地の子どもたちと交流し、彼らの生活改善に努めている。また、企業の本業も、社会に貢献するものとするという理念を、カネオカグループの代表者として実践している。



金岡代表プロフィール
 カネオカグループの代表者、株式会社カネオカ専務取締役
 1937年11月19日、兵庫県川西市に生まれる。小学6年生の時、母を病気で失った。父は「子供を少しでも笑わせたい」と毎朝4時から新聞配達。5年間の苦労を経て、中学生の時、弁当を売った友人のために、「自分にはできることがある」と決意し、起業した。

「経世済民の理念は、カネオカグループの代表者でありながら、レバノン、パキスタン、インドに渡り、ケニアの貧民街に赴き、現地の子どもたちと交流し、彼らの生活改善に努めている。また、企業の本業も、社会に貢献するものとするという理念を、カネオカグループの代表者として実践している。」

「経世済民の理念は、カネオカグループの代表者でありながら、レバノン、パキスタン、インドに渡り、ケニアの貧民街に赴き、現地の子どもたちと交流し、彼らの生活改善に努めている。また、企業の本業も、社会に貢献するものとするという理念を、カネオカグループの代表者として実践している。」

企業はお客さま、従業員、社会に支えられて存在

「経世済民の理念は、カネオカグループの代表者でありながら、レバノン、パキスタン、インドに渡り、ケニアの貧民街に赴き、現地の子どもたちと交流し、彼らの生活改善に努めている。また、企業の本業も、社会に貢献するものとするという理念を、カネオカグループの代表者として実践している。」

カネオカグループの代表者として、社会に貢献するものとするという理念を、カネオカグループの代表者として実践している。

「継続こそ力」

半学・半教習

株式会社カナオカ機材
代表取締役 重雄



1. 幼少時代、生活体験
2. 継続 25 年で、休み 3 日
3. 夫婦で 24 時間営業の社をつくる
4. 異業種交流、人脈、信仰生活
5. 奉仕（陽気くらし）感謝・喜び
6. 希望と夢実現、必ずやるぞ

様式第12 (第6条第3項関係)

領収書貼付用紙		2/21	No. 50
支出内容	その他経費 (日常活動費)	電車賃チャージ代	
総経費	10,000 円	政務活動費	計上額 2,500 円
			按分率 $\frac{1}{4}$

※按分の場合は、按分の内容と政務活動費として計上する金額を記載すること。
 ※図書等の購入については、領収書で書名が確認できないときは余白に記載すること。
 ※その他、補足事項があるときは余白に記載すること。

領 収 書

ご利用日付 : 2022年-2月21日
 カード番号 : XXXXXXXXXX
 取引内容 : チャージ
 金 10000円

伝票番号 : 55493

- ・この領収書は大切に保存してください
- ・ご利用ありがとうございます

河内小幡駅9102号機発行
 近畿日本鉄道株式会社

注) 1ページに複数枚の貼り付け可。ただし、重ならないように貼り付けること。

SMART ICOCAのご利用履歴照会

SMART ICOCA ご利用履歴 (当月を含め過去6ヶ月)

照会したい年月を選択して「検索」ボタンをクリックしてください。

会員情報

お名前 野田 彰子 様

2022/02 ▼ 年/月

検索

※新しいものから最大500件まで表示できます。
 ※履歴の反映には数日かかります。
 ※ご利用状況等により履歴が反映されない場合があります。
 ※番号は、お客様のSMART ICOCAの裏面に記載されるJWで始まる番号の下4ケタです。
 ※一部クイックチャージの実績が反映されないことがあります。「SMART ICOCAクイックチャージ履歴照会」でご確認ください。

↓ クリックを入れたものだけが表示する

<input checked="" type="checkbox"/>	02/28	近鉄荒本	大地日本橋	鉄道利用	-480 円	5,527 円
<input checked="" type="checkbox"/>	02/27	近鉄大阪難波	近鉄河内小阪	鉄道利用	-260 円	6,007 円
<input checked="" type="checkbox"/>	02/27	近鉄河内小阪	近鉄大阪難波	鉄道利用	-260 円	6,267 円
<input checked="" type="checkbox"/>	02/26	近鉄鳳凰山	近鉄河内小阪	鉄道利用	-210 円	6,527 円
<input checked="" type="checkbox"/>	02/26	近鉄大阪難波	近鉄鳳凰山	鉄道利用	-300 円	6,737 円
<input checked="" type="checkbox"/>	02/26	近鉄河内小阪	近鉄大阪難波	鉄道利用	-260 円	7,037 円
<input checked="" type="checkbox"/>	02/25	近鉄日本橋	近鉄河内小阪	鉄道利用	-260 円	7,297 円
<input checked="" type="checkbox"/>	02/25	近鉄河内小阪	近鉄日本橋	鉄道利用	-260 円	7,557 円
<input checked="" type="checkbox"/>	02/24	近鉄河内永和	近鉄河内小阪	鉄道利用	-160 円	7,817 円
<input checked="" type="checkbox"/>	02/24	高井田中央	JR河内永和	鉄道利用	-130 円	7,977 円
<input checked="" type="checkbox"/>	02/24	大地豊田	大地高井田	鉄道利用	-180 円	8,107 円
<input checked="" type="checkbox"/>	02/22	近鉄大阪難波	近鉄河内小阪	鉄道利用	-260 円	8,287 円
<input checked="" type="checkbox"/>	02/22	近鉄河内小阪	近鉄大阪難波	鉄道利用	-260 円	8,547 円
<input checked="" type="checkbox"/>	02/22	近鉄河内山本	近鉄河内小阪	鉄道利用	-260 円	8,807 円
<input checked="" type="checkbox"/>	02/22	近鉄河内小阪	近鉄河内山本	鉄道利用	-260 円	9,067 円
<input checked="" type="checkbox"/>	02/21	近鉄大阪難波	近鉄河内小阪	鉄道利用	-260 円	9,327 円
<input checked="" type="checkbox"/>	02/21	大地心斎橋	大地難波	鉄道利用	-180 円	9,587 円
<input checked="" type="checkbox"/>	02/21	近鉄荒本	大地心斎橋	鉄道利用	-480 円	9,767 円
<input checked="" type="checkbox"/>	02/21	近鉄河内小阪		チャージ	10,000 円	10,247 円

☑	02/19	東淀川	J R河内永和	鉄道利用	-220 円	247 円
☑	02/19	J R河内永和	東淀川	鉄道利用	-220 円	467 円
☑	02/18	近鉄荒本	近鉄河内小阪	鉄道利用	-480 円	687 円
☑	02/17	近鉄高安山	近鉄河内小阪	鉄道利用	-860 円	1,167 円
☑	02/17	近鉄バス		バス専利用	-250 円	2,027 円
☑	02/17	近鉄バス		バス専利用	-250 円	2,277 円
☑	02/17	近鉄河内小阪	近鉄高安山	鉄道利用	-860 円	2,527 円
☑	02/16	東淀川	J R河内永和	鉄道利用	-220 円	3,387 円
☑	02/16	大阪	東淀川	鉄道利用	-160 円	3,607 円
☑	02/16	大地難波	大地梅田	鉄道利用	-230 円	3,767 円
☑	02/16	近鉄河内永和	近鉄大阪難波	鉄道利用	-260 円	3,997 円
☑	02/13	近鉄河内小阪	近鉄難田	鉄道利用	-260 円	4,257 円
☑	02/10	近鉄生駒	近鉄河内永和	鉄道利用	-300 円	4,517 円
☑	02/10	近鉄荒本	近鉄生駒	鉄道利用	-330 円	4,817 円
☑	02/10	阪急淡路	阪急十三	鉄道利用	-190 円	5,147 円
☑	02/10	J R河内永和	J R淡路	鉄道利用	-220 円	5,337 円
☑	02/09	近鉄大阪上本町	近鉄河内小阪	鉄道利用	-210 円	5,557 円
☑	02/09	大地谷町四丁目	大地谷町九丁目	鉄道利用	-180 円	5,767 円
☑	02/09	大地谷町九丁目	大地天神橋	鉄道利用	-180 円	5,947 円
☑	02/09	近鉄河内小阪	近鉄大阪上本町	鉄道利用	-210 円	6,127 円
☑	02/05	近鉄大阪難波	近鉄河内小阪	鉄道利用	-260 円	6,337 円
☑	02/05	大地住之江公園	大地難波	鉄道利用	-280 円	6,597 円
☑	02/05	大地難波	大地住之江公園	鉄道利用	-780 円	6,877 円
☑	02/05	近鉄河内小阪	近鉄大阪難波	鉄道利用	-260 円	7,157 円
☑	02/04	近鉄大阪難波	近鉄河内小阪	鉄道利用	-260 円	7,417 円
☑	02/04	大地岸原橋	大地難波	鉄道利用	-180 円	7,677 円
☑	02/04	京阪京橋	京阪なにわ橋	鉄道利用	-160 円	7,857 円
☑	02/04	難波	京橋	鉄道利用	-160 円	8,017 円
☑	02/04	近鉄河内小阪	近鉄西横	鉄道利用	-210 円	8,177 円
☑	02/03	近鉄大阪上本町	近鉄河内小阪	鉄道利用	-210 円	8,387 円
☑	02/03	近鉄日本橋	近鉄大阪上本町	鉄道利用	-160 円	8,597 円
☑	02/03	大地岸原本町	大地日本橋	鉄道利用	-180 円	8,757 円
☑	02/03	近鉄荒本	大地岸原本町	鉄道利用	-480 円	8,937 円

領収書貼付用紙		2/2	No. 51
支出内容	その他経費 (事務費)	コピー代	
総経費	3,300 円	政務活動費	計上額 3,300 円
			按分率

※按分の場合は、按分の内容と政務活動費として計上する金額を記載すること。
 ※図書等の購入については、領収書で書名が確認できないときは余白に記載すること。
 ※その他、補足事項があるときは余白に記載すること。

No 002838

領 収 証

令和 4 年 2 月 21 日

東大阪翔の会 様

金額	万円	千	円
		3	300

但PS (21分) コピー代 (口座振替)

上記の金額正に領収致しました

株式会社 カンサイ

本社 大阪市東成区深江南1丁目12-14
 TEL 06-6976-5051 FAX 06-6974-3393

京町堀 TEL 06-6446-1212 FAX 06-6443-3221
 東大阪 TEL 072-962-8451 FAX 072-964-8876
 O B P TEL 06-6942-4466 FAX 06-6942-4468

保 印

注) 1ページに複数枚の貼り付け可。ただし、重ならないように貼り付けること。

様式第12 (第6条第3項関係)

領収書貼付用紙		3/4	No. 52
支出内容	会議費	倫理経営講演会	
総経費	2000	円	政務活動費 計上額 2000 円
			按分率

※按分の場合は、按分の内容と政務活動費として計上する金額を記載すること。
 ※図書等の購入については、領収書で書名が確認できないときは余白に記載すること。
 ※その他、補足事項があるときは余白に記載すること。

領 収 書

野田 しょう子 御中

2022年 3月 4日

金額 ￥2,000- (税込)



但 倫理経営講演会

上記正に領収いたしました。

内訳
 税抜金額 _____
 消費税等 _____

東大阪市倫理法人会
 591-8043
 堺市北区長尾町6-2-9
 (株) MERRY BEETLE

注) 1ページに複数枚の貼り付け可。ただし、重ならないように貼り付けること。

No. 52

会議費 活動記録簿

会派名とその経理責任者名

東大阪 翔の会

野田 彰子



年月日	令和 4年 3月 4日 (金)
会議名称	倫理経営講演会
主催者	東大阪市倫理法人会
開催場所	東大阪市文化創造館
参加人数	60名
目的・内容	経営倫理の知識を 社会の 発展のため、公益の 促進の 実現を通じた知識会。

上記会議に要した経費の内訳を下記に記載する。

経費項目	支出明細	金額	経費項目	支出明細	金額
参加費		2,000			
備考			支出合計		2,000

会議の開催通知・スケジュール等を添付すること。

ただし、添付できない理由がある場合は理由を明記すること。

東大阪市倫理法人会

緊急告知!

2022/03/03



HIGASHI OSAKA-SHI
RINRI
HOJINKAI
NIGHT SEMINAR

18:00-20:00
on Friday

経営力を磨く

求められる経営者の資質!

the third phase of life



倫理経営講演会 2022.3.4(金)

第1部

講演体感報告

大村 健之氏

株式会社大村建設 / 代表取締役
(-) 経営研究家 / 個人スーパーバイザー

第2部

質疑

後藤 哲也氏

日野町民生生活協同組合 / 専任理事
(-) 経営研究家 / 経営研究インストラクター・個人レクチャー

【時間】
受付 17:30-
開演会 18:00-20:00
閉演会 20:15-22:00

【会場】
東大阪市文化創造館 創造支援館C1・C2(建物2F)
東大阪駅副都心2-3-4
近鉄奈良線「八戸ノ里駅」から定歩約200m(徒歩約5分)
*本会が主催するイベントです。お申し込みの際は必ずお申し込みください。

【会費】
前演会: 2,000円
懇親会: 3,000円
*懇親会にてお楽しみください。懇親会参加費が2,000円です。お申し込みの際は必ずお申し込みください。

新たに出現したウイルス感染症は、瞬く間に感染爆発の大嵐を起しました。彼等に立たざるを得ない企業は、持っている力を凝結・凝縮して、立ちこけを突き出し、暗闇を切り開いていかねばなりません。今ほど、真のリーダーの力が問われ、求められる節はないのでしょうか。会場で語られる「倫理経営講演会」では、「経営力を磨く-求められる経営者の資質-」の統一テーマのもと、倫理法人会が実践、活用する「倫理経営」の実例を紹介し、実践知識の醸成と具体策を提案します。

この要の語彙が、経営者が実力を発揮し、共同体としての企業力を高め、命運の勇しを具現する機会となることを願ってやみません。



【事務局】 591-8043 東大阪市立東区南野 6-2-9 MOXBY BEXTEL 株式会社 TEL: 072-369-4677 <http://www.higashi-osaaka-hrkt.net>



生

三年のりんごみりか



企業に倫

令和4年度 倫理経営講演会
「経営力を磨くー求められる経営者の資質ー」

主催：東大阪市倫理法人会



東大阪市倫理法人会
Higashi Osaka City Ethics Association

職場に心を!

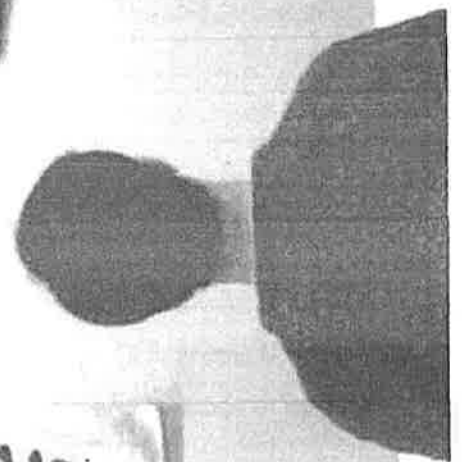

令和4年度 倫理経営講演会
「経営力を磨くー求められる経営者の資質ー」

主催：奈良市協議会連合会

企業に伝

職場に

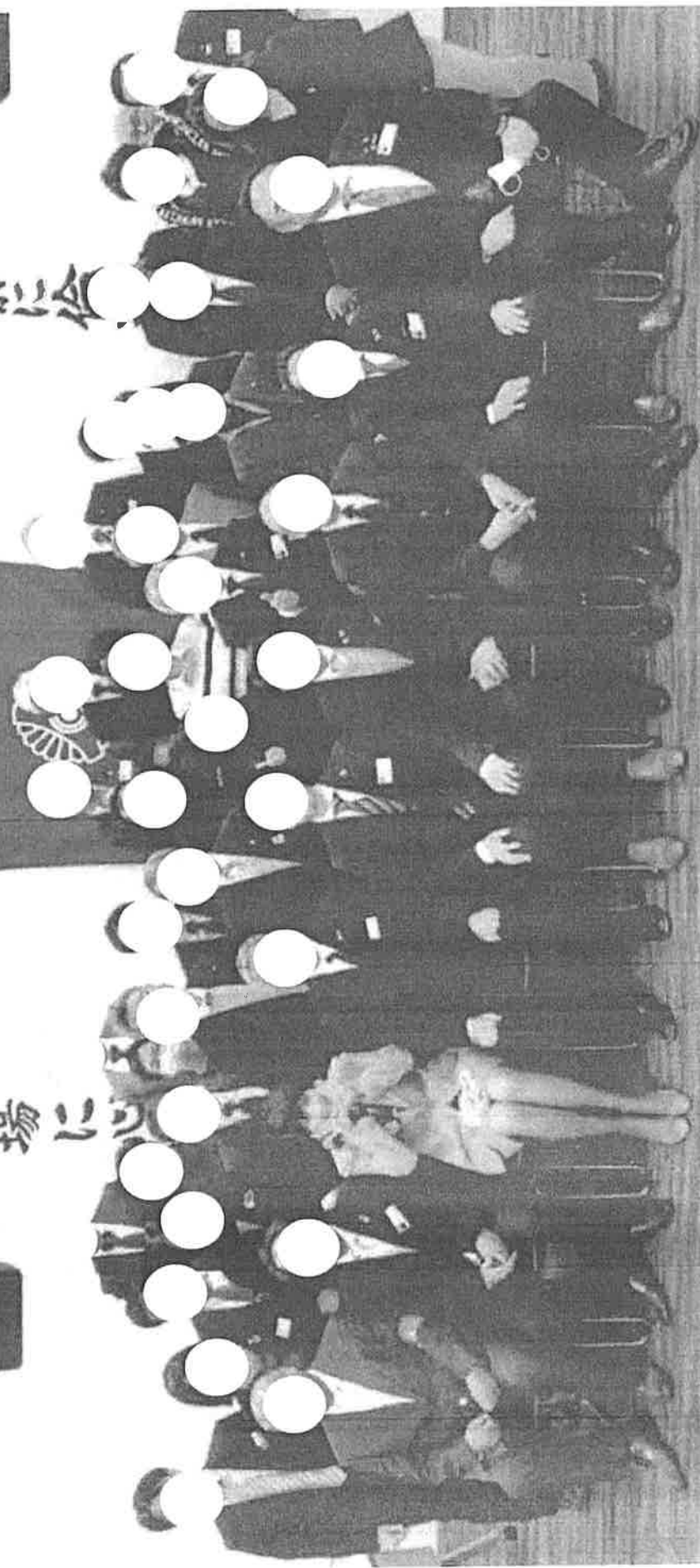

様式第12 (第6条第3項関係)

領収書貼付用紙		3/9	No. 53
支出内容	その他経費 (日常活動費) 電車賃チャージ代		
総経費	10,000 円	政務活動費	計上額 2,500 円
			按分率 $\frac{1}{4}$

※按分の場合は、按分の内容と政務活動費として計上する金額を記載すること。
 ※図書等の購入については、領収書で書名が確認できないときは余白に記載すること。
 ※その他、補足事項があるときは余白に記載すること。

領 収 書

ご利用日付 : 2022年-3月-9日
 カード番号 : XXXXXXXXXX
 取引内容 : チャージ
 金 10000円
 伝票番号 : 55907

- ・この領収書は大切に保存してください
- ・ご利用ありがとうございます

河内小阪駅9102号機発行
 近畿日本鉄道株式会社

注) 1ページに複数枚の貼り付け可。ただし、重ならないように貼り付けること。

SMART ICOCA ご利用履歴 (当月を含め過去6ヶ月)

照会したい年月を選択して「検索」ボタンをクリックしてください。

会員情報

お名前 野田 彰子 様

2022/03 ▼ 年/月

検索

※新しいものから最大500件まで表示できます。
 ※履歴の反映には数日かかります。
 ※ご利用状況等により履歴が反映されない場合があります。
 ※番号は、お客様のSMART ICOCAの裏面に記載されるJWで始まる番号の下4ケタです。
 ※一部クイックチャージの実績が反映されないことがあります。「SMART ICOCAクイックチャージ履歴照会」でご確認ください。

↓ 検索結果が追加されたらこちらをクリックする

<input checked="" type="checkbox"/>	03/29	近鉄大阪難波	近鉄河内小阪	鉄道利用	-260 円	1,511 円
<input checked="" type="checkbox"/>	03/29	近鉄河内山本	近鉄大阪難波	鉄道利用	-300 円	1,771 円
<input checked="" type="checkbox"/>	03/29	近鉄河内小阪	近鉄河内山本	鉄道利用	-260 円	2,071 円
<input checked="" type="checkbox"/>	03/28	近鉄バス		バス等利用	-250 円	2,331 円
<input checked="" type="checkbox"/>	03/28	近鉄バス		バス等利用	-250 円	2,581 円
<input checked="" type="checkbox"/>	03/26	近鉄大阪難波	近鉄河内小阪	鉄道利用	-260 円	2,831 円
<input checked="" type="checkbox"/>	03/26	近鉄河内小阪	近鉄大阪難波	鉄道利用	-260 円	3,091 円
<input checked="" type="checkbox"/>	03/25	近鉄大阪難波	近鉄河内永和	鉄道利用	-260 円	3,351 円
<input checked="" type="checkbox"/>	03/25	志紀	JR 難波	鉄道利用	-220 円	3,611 円
<input checked="" type="checkbox"/>	03/25	JR 河内永和	久宝寺	鉄道利用	-160 円	3,831 円
<input checked="" type="checkbox"/>	03/24	近鉄大阪難波	近鉄河内小阪	鉄道利用	-260 円	3,991 円
<input checked="" type="checkbox"/>	03/24	大地心斎橋	大地難波	鉄道利用	-180 円	4,251 円
<input checked="" type="checkbox"/>	03/24	大地難波	大地心斎橋	鉄道利用	-180 円	4,431 円
<input checked="" type="checkbox"/>	03/24	近鉄河内小阪	近鉄大阪難波	鉄道利用	-260 円	4,611 円
<input checked="" type="checkbox"/>	03/24	近鉄バス		バス等利用	-250 円	4,871 円
<input checked="" type="checkbox"/>	03/23	塚子	新田	鉄道利用	-726 円	5,121 円
<input checked="" type="checkbox"/>	03/23	新橋	塚子	鉄道利用	-814 円	5,847 円
<input checked="" type="checkbox"/>	03/23	東メ永田町	東メ新橋	鉄道利用	-168 円	6,661 円
<input checked="" type="checkbox"/>	03/23	東メ東京	東メ国会議事堂前	鉄道利用	-168 円	6,829 円

☑	03/22	大地日本橋	大地長堀橋	鉄道利用	-180 円	6,997 円
☑	03/22	近鉄河内小阪	近鉄日本橋	鉄道利用	-260 円	7,177 円
☑	03/21	近鉄河内小阪	近鉄若江岩田	鉄道利用	-160 円	7,437 円
☑	03/20	近鉄大塚上本町	近鉄河内小阪	鉄道利用	-210 円	7,597 円
☑	03/20	近鉄河内小阪	近鉄大塚上本町	鉄道利用	-210 円	7,807 円
☑	03/17	久宝寺	J R河内永和	鉄道利用	-160 円	8,017 円
☑	03/17	J R河内永和	八尾	鉄道利用	-180 円	8,177 円
☑	03/16	近鉄バス		バス等利用	-250 円	8,357 円
☑	03/15	近鉄バス		バス等利用	-250 円	8,607 円
☑	03/15	近鉄バス		バス等利用	-250 円	8,857 円
☑	03/14	近鉄バス		バス等利用	-250 円	9,107 円
☑	03/13	近鉄大塚上本町	近鉄河内小阪	鉄道利用	-260 円	9,357 円
☑	03/13	大地梅田	大地難波	鉄道利用	-230 円	9,617 円
☑	03/13	西九条	大阪	鉄道利用	-160 円	9,847 円
☑	03/13	近鉄河内小阪	阪神西九条	鉄道利用	-470 円	10,007 円
☑	03/11	近鉄バス		バス等利用	-250 円	10,477 円
☑	03/11	近鉄バス		バス等利用	-250 円	10,727 円
☑	03/10	近鉄バス		バス等利用	-250 円	10,977 円
☑	03/09	近鉄河内小阪		チャージ	10,000 円	11,227 円
☑	03/09	近鉄バス		バス等利用	-250 円	1,227 円
☑	03/09	近鉄河内小阪	近鉄荒本	鉄道利用	-480 円	1,477 円
☑	03/05	近鉄大塚上本町	近鉄河内永和	鉄道利用	-260 円	1,957 円
☑	03/05	大地心斎橋	大地難波	鉄道利用	-180 円	2,217 円
☑	03/05	大地梅田	大地心斎橋	鉄道利用	-230 円	2,397 円
☑	03/05	茨木	大阪	鉄道利用	-220 円	2,627 円
☑	03/05	J R河内永和	茨木	鉄道利用	-470 円	2,847 円
☑	03/04	近鉄大塚上本町	近鉄河内小阪	鉄道利用	-210 円	3,317 円
☑	03/04	近鉄荒本	大地谷町九丁目	鉄道利用	-480 円	3,527 円
☑	03/04	近鉄バス		バス等利用	-250 円	4,007 円
☑	03/03	近鉄大塚上本町	近鉄河内小阪	鉄道利用	-260 円	4,257 円
☑	03/03	近鉄市施	近鉄大阪難波	鉄道利用	-260 円	4,517 円
☑	03/03	近鉄バス		バス等利用	-250 円	4,777 円
☑	03/02	近鉄バス		バス等利用	-250 円	5,027 円
☑	03/02	近鉄バス		バス等利用	-250 円	5,277 円

様式第12 (第6条第3項関係)

領収書貼付用紙		3/10	No. 54
支出内容	人件費 調査研究補助業務給料		
総経費	92,400 円	政務活動費	計上額 92,400 円
			按分率 _____

※按分の場合は、按分の内容と政務活動費として計上する金額を記載すること。
 ※図書等の購入については、領収書で書名が確認できないときは余白に記載すること。
 ※その他、補足事項があるときは余白に記載すること。

領 収 証

No. _____

東政 翔の会 様

令和4年3月10日

★ ¥ 92,400. -

但 2月分 (R4.2.1 ~ R4.2.28) とし

上記正に領収いたしました

内 訳

税抜金額

消費税額等(%)

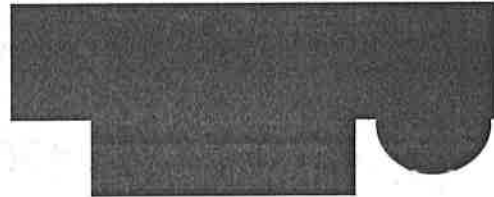

注) 1ページに複数枚の貼り付け可。ただし、重ならないように貼り付けること。

2月分 労働時間表

スタッフ

月	日	曜日	時 間	時 間	合計時間	
2	1	火		18:30~21:30	3	
	2	水		18:30~20:30	2	
	3	木				
	4	金		18:30~21:30	3	
	5	土	10:00~12:00	13:00~18:00	7	
	6	日		13:00~17:00	4	
	7	月				
	8	火				
	9	水		18:30~21:30	3	
	10	木				
	11	金		18:30~21:30	3	
	12	土	10:00~12:00	13:00~18:00	7	
	13	日	10:00~12:00	13:00~18:00	7	
	14	月				
	15	火		18:30~20:30	2	
	16	水		18:30~21:30	3	
	17	木		18:30~20:30	2	
	18	金				
	19	土	10:00~12:00	13:00~18:00	7	
	20	日	10:00~12:00	13:00~18:00	7	
	21	月				
	22	火				
	23	水		18:30~21:30	3	
	24	木				
	25	金		18:30~21:30	3	
	26	土	10:00~12:00	13:00~18:00	7	
	27	日		13:00~17:00	4	
	28	月				
2022年2月分合計時間					77	92,400 円

様式第12 (第6条第3項関係)

領収書貼付用紙		3/11	No. 55
支出内容	資料購入費	新聞購読料	
総経費	3,600 円	政務活動費	計上額 3,600 円
			按分率

※按分の場合は、按分の内容と政務活動費として計上する金額を記載すること。
 ※図書等の購入については、領収書で書名が確認できないときは余白に記載すること。
 ※その他、補足事項があるときは余白に記載すること。

領 収 証

東大阪市議会議員 野田彰子 様 No. _____

★ 3,600-

内 訳 _____
 現 金 _____
 小 切 手 / _____
 手 形 / _____
 消費税額等(%) _____

但 新聞購読料 令和3年10月~4年3月(6ヶ月)
 令和4年 3月11日 上記正に領収いたしました



〒581-0085 八尾市安中町8-5-40-101

河内新聞社
 TEL 072-991-0539
 FAX 072-992-8030



コクヨ ウケ-88

注) 1ページに複数枚の貼り付け可。ただし、重ならないように貼り付けること。

様式第12 (第6条第3項関係)

領収書貼付用紙		3/22	No.	56	
支出内容	その他経費 (事務費)	コピー代			
総経費	3300 円	政務活動費	計上額	3300 円	
				按分率	

※按分の場合は、按分の内容と政務活動費として計上する金額を記載すること。
 ※図書等の購入については、領収書で書名が確認できないときは余白に記載すること。
 ※その他、補足事項があるときは余白に記載すること。

No 002876

領 収 証

令和 4 年 3 月 22 日

東大阪新会様

印
紙

金額	百万	千	円
		3300	

但 1月分コピー代 (口振振替令)

上記の金額正に領収致しました

株式会社 カンサイ

本 社 大阪市東成区深江南1丁目12-14
 TEL 06-6976-6051 FAX 06-6974-3393

京町堀 TEL 06-6448-1513 FAX 06-6443-3221
 東大阪 TEL 072-962-5451 FAX 072-964-8876
 O B P TEL 06-6942-4466 FAX 06-6942-4408



注) 1ページに複数枚の貼り付け可。ただし、重ならないように貼り付けること。

様式第12 (第6条第3項関係)

領収書貼付用紙		3/23	No. 57
支出内容	会議費	ワイグル 同僚議員連盟役員会	
総経費	27,740 円	政務活動費	計上額 27,740 円
			按分率

※按分の場合は、按分の内容と政務活動費として計上する金額を記載すること。
 ※図書等の購入については、領収書で書名が確認できないときは余白に記載すること。
 ※その他、補足事項があるときは余白に記載すること。

領 収 書

Receipt _____ 様

領収年月日 2022.-3.23
 金額 ￥27,740 (消費税等込み)

上記金額確かに領収いたしました

購入商品 JR乗車券類 JR tickets

(40144 4枚)
 西日本旅客鉄道株式会社

JR河内永和駅
 河内永和MK1発行 50145-01

印紙税申告納
付につき大定
税務署承認済

注) 1ページに複数枚の貼り付け可。ただし、重ならないように貼り付けること。

No. 57

会議費 活動記録簿

会派名とその経理責任者名

東大阪 翔の会

野田 彰子



年月日	令和 4年 3月 23日 (水)
会議名称	ウイグル国会議員連盟 役員会
主催者	ウイグル国会議員連盟 全国地区連絡会
開催場所	衆議院第二議員会館
参加人数	30人
目的・内容	外務省 領事館 等に 同席。 人権問題 国会議員 等 出席。 懇話会。

上記会議に要した経費の内訳を下記に記載する。

経費項目	支出明細	金額	経費項目	支出明細	金額
参加費					
交通費	新幹線往復	27,740			
備考			支出合計		27,740

会議の開催通知・スケジュール等を添付すること。

ただし、添付できない理由がある場合は理由を明記すること。

東京へ

『ウイグルを応援する全国地方議員の会』は
ウイグル国会議員連盟役員会にて登壇致します。

多数の国会議員の元 法務省 外務省など官僚の前にて 明確に答弁を求めて参ります。

ゼレンスキー大統領の演説と重複する為 急遽衆議院第二議員会館に場所が変更になりましたが
会議は挙行されます。



令和4年3月23日

於 ウイグル国会議員連盟 役員会

(総務会長・野田しょうこ 原稿)

当会において総務会長を拝命しております、東大阪市議会議員の野田しょうこです。本日は、貴重なお時間を賜りありがとうございます。

我々は、ウイグルを応援する全国地方議員の会と申しまして、政治団体登録を完了した公式の団体になります。日本ウイグル協会を唯一公式の窓口とし、相互認証の関係にあります。

当会は、陳情処理を主とする実務的な地方議員組織になります。本ウイグル問題がクローズアップされる以前から、会長を務めていた逗子市議会 現議長の丸山ひろあき市議が、在日ウイグル人の生活相談を受けてきたことを発祥としております。地方議員の会が設立されたのは、一昨年になりますが、活動の経過としては五年以上前に遡るため、当時はウイグル国会議員連盟が事実上の停止状態にあったため連携の場がなかったのが実情です。

当会は自民党の地方議員を主とした超党派組織です。地方議員の場合は、全ての保守系地方議員が自民党の公認・推薦を得ていたり、党籍を有するわけではなく、私自身も無所属保守系ということで三役に就任させて頂いた経過があります。

会の活動としては、広報・啓発活動があげられます。全国各地において、小選挙区支部長の協力のもと、ウイグル証言集会や街頭活動を主催してきました。街頭活動や証言集会は、関東のみならず関西主要都市、京都・滋賀・福岡・広島、愛知・奈良・三重、また沖縄を含む全国に及んでおります。

かつて、ウイグル人が被害実態を証言することは極めて高いリスクがあり、また全国で活動するにあたっては、不審者が来訪し受付が混乱するなどの問題があったため、警察との警備の折衝など、地方議員組織でサポートを要請されたことが経緯です。また、ウイグル問題に関心を示す、日本人の来訪者のリストを強行に求める勢力が確認されており、日本人支援者の個人情報を守る為にも当会が矢面に立つことが求められました。

その他、本要望にもつながったように、全国各地の議会において一般事務に関する質問を行ってきた次第であり、活動および質問を通じて当会は規模を拡大してきた次第です。

啓発活動としては、清水ともみ先生の絵本の献本活動の支援も行っており、各地の議員が協力、動きを標準化させ、県まるごと、市まるごとで、各小中学校や図書館に寄贈してきました。議会人としての組織行動を主としており、本活動については清水先生も承知しております。国内初となった、大阪府全域の献本は、地元府議と協力し私が担当させて頂きました。のち各県に伝播しております。

その他、国会決議を支援する目的で、意見書採択の要請活動を全国1700自治体に対し、日本ウイグル協会と協力して実施いたしました。政党間の足並みの問題が指摘されていたため、特に公明党にも賛同して頂くことを丁寧に実施し、多数の議会で全会一致で採択されております。国会同様に全会一致が慣例となっている府県・政令市でも実績があり、特に難航した大阪府議会では、自民・維新・公明が足並みを揃えるという偉業を達成することができました。

上記が、当会の議会活動になります。

最大の活動は、地方議員の職責を全うすべく、生活相談や陳情を受けてきたことです。街頭活動や証言集会を通じ、全国各地の在日ウイグル人らと接点ができました。これは、在留資格で判別できないことから、国内の総数についても日本ウイグル協会であっても集計できておらず、「初めて出会う」ウイグル人もいたため、その方が本当にウイグル人なのかを協会側に判定して頂くとともに、通訳が必要な場合は協会からも支援を賜ったうえで陳情処理を行ってきた次第です。

私自身が議員を務める東大阪市は、中核市であり比較的自治体規模が大きく、当市の執行部の協力のもと陳情対応を行ったことがございます。しかし当市が準備した通訳は、在留資格が“中国籍”であるため中国語の通訳を用意しており、日本語に堪能ではないウイグル人の陳情であったのですが、言語がチュルク語になるため通訳が不可能であった事例もございます。

陳情は多岐に渡っており、不動産トラブルであったり、生活相談、また飲食オーナーからはコロナの助成金の事務サポートなどが挙げられます。ほとんどの場合は、地方議員の職権やノウハウの範囲で対応できるものであり、意外に思われる方も多いのですが、在日ウイグル人の陳情は、国会よりも地方行政に偏重している傾向がございます。約7割近くが当会単独で独自に処理できる体制となっております。

不動産トラブルは深刻であり、住所を失えば、帰化前であると合法的に我が国に滞在する資格を喪失するため、それ以降は、非常に負荷の高いサポートが求められます。適法に処置するならば、送還するよりありません。また各種の助成金対応ではありますが、企業経営者の場合は、倒産することによって、帰化申請中の場合は処理を止めざるを得ず、難解な問題に発展してしまいます。そのため、在留資格の問題に発展する以前に、ここが最後の防衛線という覚悟で、陳情の対応にあたってきたのが当会です。

特に個人情報問題は深刻で、当会が発足する以前の問題ではありますが、在日ウイグル人が“公開しないことを条件”に日本人支援者に証言したところ、本人の意思に反して報道された結果、現地に残してきたご家族が強制収容所に入れられてしまったという事例がございます。そのため、「極めて深刻」な事例であっても、地方議員にしか報告があがらない場合もあり、見ようによっては軽微な陳情処理を繰り返すことで信頼関係を構築し、適法に個人情報保護法に基づいた議員対応を行うことで、在日ウイグル人の生活実態を結果的には把握、網羅してきた次第です。

今回の要望活動は、これら地方議員による各種の陳情の結果、どうしても地方では解決できない根本的な問題解決について、国政の協力を得るべくお伺いさせて頂いた次第です。

我々は、日本国内において、在日ウイグル人の実態について最も詳しい政治団体である自信があります。どうかご協力をお願いします。

最後に、当会の現状についてでございますが、いまは案件も増えてきており、また参加議員も増加した結果、機構改革を実施し、陳情処理を専門とする政令市議によって構成された陳情処理の常任委員会をはじめ、総務委員会や証言集会・街頭活動に特化した委員会、広報企画委員会など、委員会単位で活動させて頂いております。

これら会の活動については、我々が地方議員であることから、共通言語が議会手続きであるため、議会審査制を採用。会としての意思決定は、執行部による専決を除き、すべて議案として上程し、質疑討論を経て、それぞれの議員が議決権を行使して決しております。

以上、総務会からの報告になります。

令和4年2月1日

ウイグル等の人権に関する衆院決議採択に際しての声明

ウイグルを応援する全国地方議員の会
会長代行 小坪慎也

令和4年2月1日、衆議院本会議において“新疆ウイグル等における深刻な人権状況に対する決議”（以降、本決議）が賛成多数で採択されたことについて、在日ウイグル人の陳情を一手に引き受けて参りました「ウイグルを応援する全国地方議員の会」（以降、当会）として声明を発表いたします。

当会は、地方議会におけるウイグル人権問題に関する意見書採択を推進してきた地方議員組織であり、国政に対して“国家としての意思表示”を強く求めて参りました。この立場から、当会は本決議の採択について歓迎いたします。各党に異なる思想・政策がある中で、それら乗り越えての決議であることの重みを噛み締めている次第です。

また、地方議会においても多数の意見書が採択されており、幹事長（当時）として全地方議会に呼びかけた責任者として、ご尽力を賜った地方議員の皆様、そして賛同して動いていただいた多くの議会に対し改めて御礼を申し上げます。全国各地の思いを代表する地方議会からの国政に対する意思表示は極めて重要な意味を持つものでありました。

一方で、地方議会が示した決意に比べ、国会決議に込められたものは十分ではないとの指摘があることも承知しております。奮闘された各議員、各地方議会が調整のために要した政治コストは尋常ではないレベルのものであり、地方議会が支払った政治コストに比して成果が少ないのではないかとのご批判に関しては、十分な熱量をもって国政に伝播できなかった力不足を当会を代表してお詫びするものであります。

・本国会決議について

さて、このたびの国会決議は、長尾敬衆議院議員（当時）がウイグル国会議員連盟の事務局長として牽引され、古屋圭司会長の決断があつて実現されたことであり、決議文の内容に対する様々な意見があるとは言え、まずは当会として尽力いただいた両先生への感謝を表明いたします。

二度にわたる不発があり、初期案の時点で様々な付度にまみれていたものがさらに抑制的な内容となっていることについて、当会内部でも様々な意見がございます。地方自治法99条による地方議会での意見書採択においても調整という名において様々な文案修正が繰り返されており、国政における真摯な調整の結果としての決議文ということであるならば、当会としては文案の後退について一定の理解を示したいという立場です。

具体的に申し上げますと、本決議が国を名指しておらず人権侵害の文言もないことについては、在日ウイグル人と日常的に接してきた当会としては受け入れがたいものではありませんが、一方で我が国には調査機関がなく、そこに人権侵害があると独自に断定できる権能を有していないという指摘については、議会人としては理解できるところもございます。国権の最高機関である国会において、立法府としての判断を文字に残す以上は、我が国の国家としての能力の限界を超えた判断は困難と言えます。我が国にはスパイ防止法がないことはもとより、国際的な諜報組織もありません。本決議の抑圧的すぎる文言を責めるよりむしろ我々は積み残してきた各種の国内法の未整備という問題を痛感しております。不完全な、または未整備の国内法が多数ある情勢下において、本決議がなんとか採択されたということだと理解しております。

また、本決議に対中国の文言が記されなかったものの、これまでの過程において古屋圭司先生ほか4名で提出された決議案の中にある「人権問題は、人権が普遍的価値を有し、国際社会の正当な関心事項であることから、一国の内政問題にとどまるものではない。」という呼びかけに多くの議員が賛同し、距離感も思惑も異なる中で各党の歩み寄りが見られたことについては、本決議文のすべてを礼賛する立場ではないものの、議会人として一定の評価はなされるべきと考えております。

・地方議会の動きと議会調整

地方議会における意見書採択の突出した事例として大阪府議会の全会一致があります。当会は大阪への調整に主力を割いてきました。日本ウイグル協会からも役員が来阪し各党所属議員に現状を訴えると同時に、意見書採択を要請。

当会から公式に要望書を発出し、幹事長として私が自民と維新の大阪府議へ直接お渡ししました。大阪は、自民・維新・公明の三つ巴状態であり、あるいは国会以上に難しい調整作業だったかもしれません。各党の議員は“この大阪で調整してみせることは国政への後押しになり、全国の地方議会での採択にも影響を与える”との決意で、緊急対応を要する人権問題であることを念頭に、政党間の確執を乗り越えて事にあたられました。

当会所属の西川良平堺市議は公明党衆議院議員に直接要請して公明党大阪府本部を公式訪問し、当会の要望を公明党所属の府議に伝え、約束を取り付けて山口代表のポスターの前で要望書と共に写真撮影まで行うなど、政党所属地方議員が通常では実施しないレベルの調整負担を背負ってきました。

また、維新所属の西田薫府議は維新側の調整にあたられました。大阪府議会で圧倒的議席数を誇る維新が意見書採択に賛同していく発端であり、当時は今ほどには注目されていなかったウイグル問題を府議員団に諮るという大役を果たされました。

府議会に意見書を提出した自民党所属の西村ひかる府議は、両党および公明を含む各党において様々な思惑が錯綜し字句修正が難航し一部トーンダウンせざるを得なかったものの、タイトルに中国の文字を残した意見書を全会一致に導きました。

大阪府内では政令市である堺市でも西川良平市議らの尽力で採択。大阪府には二つの政令市に続き、第三の人口を誇る中核市の東大阪がありますが、当会所属の野田しょうこ議員は、第一党が公明党である東大阪市議会で全会一致に導いております。

令和3年3月以降、ウイグル人権問題に関する意見書を採択した地方議会は、当会および日本ウイグル協会が把握している数で30の都道府県にある84議会にのぼります。内訳は、47都道府県のうち9府県、政令市20市のうち6市、そして69の市町村議会での採択となっております。令和4年3月定例会に向けて調整を進めていた地方議会もごさいます。

さらに自民党政令市議連も意見書採択を促す文書を発出しており、地方議会としては総力戦の様相でありました。議会ごとに筆舌に尽くしがたい調整があり、例えば役選（議長選や委員長選）を譲ったり、他の政策に関する協力を申し出たりと、本来であれば譲歩しがたい条件を提示して賛同を得てきており、簡単な調整コストではありませんでした。

当会は、日本ウイグル協会と連名で、約1700ある国内の全地方議会に意見書採択の要請文を発送しております。これだけの採択議会数でありますから、この動きに協力された地方議員は膨大な数であり、全てを把握することはできておりません。ご賛同を賜りました全ての議員の皆様に深く感謝を申し上げます。

尚、地方議会における採択状況については日本ウイグル協会と共同で記者会見を開催しました。主要キー局をはじめ自民・公明両党の全国会議員にプレスリリースを発し、実際に多数の国会議員が傍聴する中で発表を行っております。

・調整過程と要した時間について

さて、国会決議がなされた事を受けて、これまでの当会の動きについて申し上げましたが、そもそも当会は国会決議推進のために結成された組織ではありません。国会議員連盟とは発祥も異なり、当然ながら傘下団体でもなく独立した組織であります。

当会は、これまで5年にわたって世界ウイグル会議の公式窓口である日本ウイグル協会と連携してウイグル人権問題に取り組み、多くの被害実態を直接伺ってきました。各種の陳情が山積し、その一つ一つは切実なものでしたが、当会は国会決議の動きを知り、会の主体的な意思決定として、それら陳情の一部を止めてでも地方議会における意見書採択により国会決議の採択を支援する方向に舵を切りました。速やかに国会決議を得ることでウイグル問題が国民的に認知され、国政の実務的な行動に繋がり、今後の対応をスムーズに進めることになると期待しての決断でした。

緊急性を有するこの深刻な問題には悠長に構えている時間がないというのが我々の切実な思いでした。東トルキスタンでは、多くのウイグル人が恐怖の中での生活を強いられており、我が国に住む在日ウイグル人・および日本に帰化された元ウイグル人の方々からは悲痛な訴えが今も続いています。中国から脅迫されているとの訴えもあり、早期のヒアリング・レポート化が必要で、時間がありません。

国会決議は令和3年1月に計画されたと記憶しておりますが、その半年後の昨年6月の国会決議は不発に終わりました。それから本決議までさらに8ヶ月もの時間が経過しました。その間、衆議院議員選挙、自民党総裁選もあり、内閣人事を含む組織刷新がなされ、国会議員の皆様には特に慌ただしい時期であったことは理解しております。しかし、衆院選・総裁選の最前線には我々地方議員も投入されているのであり、その中で地方議会は着実な実績を積み上げてきたことは、地方議員組織を代表して言及せざるを得ません。また

都道府県議会・政令市議会の多くは全会一致の原則が国会同様でございますから、同じ環境下において政党間の調整をし続けてきたのです。

地方議会からの意見書を推進する動きには、地方議会を横断して活動できる実力者が多数参加しました。議長経験者も多く、国会議員にも強い影響力を有するベテラン議員も参加しています。当然、陳情等の処理能力も極めて高い人材であり、彼らがあるべき手続きを踏んでコミュニケーションをとり、進んで文案修正に応じて何とか全会一致に持ち込んだという議会もございます。これらの調整は国政における政党間の調整をスムーズにすることに繋がるのではとの期待も含んだものであり、国政における政党間調整に一片の盾として貢献したいという覚悟からの行動でした。

これに比して、8ヶ月もの時間がありながらも本国会では衆議院のみでの決議採択となり、一部の政党が反対に回ったために起立採決からの賛成多数に留まっていることについて、やや落胆の声があることも事実であります。多忙であったことは理解しますが、それは地方議員に対する言い訳にはなりません。これが国政における決死の調整の結果であるなら受け入れるところですが、本当にそうなのかと疑ってしまうところでもあります。

本決議に反対した政党は、「中身が骨抜きであること」を反対理由としてHPに公開しており、私たちはこれを責める立場にありません。しかし、理由がこの通りであるならば、私は「どうして調整しきれなかったのか」また「果たしてどれほどの調整コストが払われたのか」という点について、特定の政党や特定の議員に対してではなく、国会全体に対して疑問と悔しさを抱かざるを得ません。また、あくまで対外的に見る限りですが本決議はやや行き当たりバッタリな、もしくは唐突な出し方であったように感じられたことは残念でなりません。各党がどのように受け取られたかは存じませんが、地方議会においてはこのような処理はいたしておりませんし、全会一致に導くことができた議会において、地方議員が払った労力はまさにこの部分に集約されます。ネット上でも決議文の中身や文案修正の過程について問題視する声が一定数あることは把握しており、当会においても同様の声はありますが、前述したように我々も議会人として類似の調整作業を何度も行っておりますので、その結果がこの決議文であるというのであれば受け入れたいと考えております。

その上で各地方議会が流してきた汗、もしくは流した血を思うならば、私は当会の会長代行として、上記の部分についての思いを述べるべき立場であり、一言述べさせていただいたことご容赦いただきたいと思っております。そして、地方議会の意見書のほとんどは“中国と名指し”しており、強力な意志をもって採択されたものであり、これが仮に軽く認識されたのだとすれば、国会に我々の真剣な思いが伝わりきらなかったことについて、当会所属地方議員に対しお詫びせねばならないとも考えております。

地方議会における意見書採択のために投じられた地方議会のエネルギーは近年まれに見る規模であったと思っております。その労力がいかほどであったか、国政を担う皆様に正しく評価してもらえることを願うばかりです。今回の国会決議の採択を歓迎する立場ではありますが、当会の一部地方議員からは各地方議会の意見書を軽視されたのではないかという悲しみが示されていることは事実であり、もし杜撰な調整であったのならば当会の代表として私自身、物を申していく覚悟でございます。

・決議後が大切である

国会決議は採択されました。しかし、決議自体にはそもそも法的拘束力はなく、あくまでも国家の意思を示す以上の効果はありません。当会は本決議を今後につなげていく活動に邁進して参ります。私たちに求められるのは決議を単に決議として放置するのではなく、国家としての意思が示されたことを論拠に、さらなる陳情対応を行っていくことだと考えております。

在日ウイグル人の方からの陳情を受ける中でわかったことですが、ウイグル人が用いるチュルク語と日本語は文法が似ており、話せるようになるまでに要する時間は短いという特徴があります。そのため日本語を話すことが堪能な方であっても、漢字文化ではないため各種申請書や行政書類では誤字・誤読が多発しているということがありました。飲食店経営者としてのコロナ関連の助成金・補助金申請、不動産の賃貸トラブルなど、地方議員の一般的な知識で対処できる内容の陳情でした。いわゆる市民相談の範疇ではありますが、もし誰の手助けも受けられず店が倒産してしまったり、もしくは借家を追われ住所がなくなってしまうならば、場合によってはビザを喪失し我が国に合法的に滞在する資格を失います。一度、オーバーステイ状態に陥ってしまえば、特定活動というセーフティーネットがあるにせよ、ここからの身分の復旧が容易ではないことは、国会議員の誰もがご存じのことかと思えます。

地方議員側が陳情対応において最も頭を悩ませていることは、『ウイグル・モンゴル・チベット人は、在留カードとしては全て中国籍』となっており、我が国は行政機構としてウイグル人を判別することができないことです。単に“オーバーステイの中国人”となってしまう、例えば地方都市で警察の職務質問などを受けた場合には適切な対応ができない可能性があります。国内法を順守するならば、究極的には中国に送還するよりありません。今の国際情勢において中国に強制送還してしまえば、命を落とされる危険があります。そうならば我が国は国際社会からの批判を一身に浴びることとなるでしょう。

当会が行ってきた複数の陳情処理のひとつひとつは極めて地味でありますけれども、そうなる一歩手前で踏みとどまるべく最前線を支えているのが当会であると誇りをもっています。ここで例示した陳情については、すでに処理が完了しておりますのでご安心ください。また、各陳情処理のノウハウ・手順を、標準化を進めており、地方行政において対処可能な案件については、全国各地で継続的に支援可能な体制を構築しております。

当会は、人権侵害に遭った在日ウイグル人の声を伝える、広報・啓発の支援を行うとともに、在日ウイグル人の陳情を受け付ける地方議員組織として機能してきました。在日ウイグル人の陳情には生活相談に近いものが多く、7～8割は地方議員の職権の範囲内で対処できるものです。地方議員だからこそ対処しやすい案件もあると感じており、地方議員として国益に寄与できる現場であると認識しております。これが当会の果たすべき本来の機能です。

陳情を受ける中で、在日ウイグル人を通じての東トルキスタン情勢の最新情報の収集を行ってきたのも結果的には当会であり、恐らく日本国内で最新かつ最も精密な情報を有しています。東トルキスタンの実態の告白・証言が東トルキスタンの家族のリスクになるた

め、メディア等を避けている方も多く、陳情処理等で信頼関係を構築ながら少しずつ得てきた情報は、現在ネット等に公開されているものとは質も規模もまったく異なります。

我が国には法律が整備されていないがゆえに政府には何の権能もなく、何らの調査も実施できませんでした。そもそも行政上、ウイグル人を判別することすらできなかったため、情報収集についても当会にしかできなかったというのが現実だったと思います。

本決議の末尾において「まず、この深刻な人権状況の全容を把握するため、事実関係に関する情報収集を行うべきである。それとともに、国際社会と連携して深刻な人権状況を監視し、救済するための包括的な施策を実施すべきである。」の一文が盛り込まれたことは、本決議を推進した国会議員の意地と良心であったと受け止めております。国政が本決議を強く認識し、省庁対応においても今まで以上に円滑な対応がなされることを強く期待しています。また、国会議員の皆様におかれましては、当会を經由した陳情処理に際し、国政の支援が必要な場合には何卒ご協力をお願いいたします。

参院においても決議されるものと期待しているところでありますが、すでに衆院においては本件決議においては全会一致でなくとも構わないという前例ができたものと理解せざるを得ず、ならば本来この決議が何のために提出されるのかという原点に立ち返り、地方議会で示された覚悟を着実に受け止めて頂きたいと願うばかりです。地方議会は国会の下請け組織でないことと同様に、参議院は衆議院の付随組織ではないという矜持を、参院独自の決議文採択をもって示して頂けると確信しております。

衆院において国会決議が採択されたことを受け、当会の運営を本来の職責である陳情処理に戻していきます。陳情処理のひとつひとつは極めて地道な職務でございます。我々は、誇りをもってこの地味な仕事を粛々と遂行して参ります。

地方議員の同志へ。

給員、持ち場に戻ろう。

我々の現場に、最前線に。

[発行履歴]

- 第一版 令和4年2月1日発行
衆院国会決議を受け、地方議員向けにHPにて公開。
- 第二版 令和2年2月7日発行
紙媒体での印刷使用を念頭に全体を加筆修正。

発行：ウイグルを応援する全国地方議員の会
(<https://for-uyghur.jp/>)

日本ウイグル国会議員連盟役員勉強会

令和4年3月23日(水) 14:00～
衆議院第二議員会館 多目的会議室

1. 開 会

2. 会長挨拶

3. 役員人事について

4. 議題

ウイグルを応援する全国地方議員の会「新疆ウイグル自治区等の出身者を在留カードに記載し人権侵害に速やかに対応できる支援体制作りを行うことを求める要望書」について

5. 意見交換

6. 閉 会

【総務省】

北村 暁

総務省自治行政局住民制度課外国人住民基本台帳室課長補佐

【法務省】

川畑 豊隆

出入国在留管理庁在留管理業務室長

【外務省】

岩本桂一

外務省アジア太平洋局参事官

【ウイグルを応援する全国地方議員の会】

小坪慎也

幹事長（会長代行）、行橋議会議員

笠間昇

政調会長（兼副会長）、綾瀬市議会議員

野田しょう子

総務会長（兼副会長）、東大阪市議会議員

【NPO 法人日本ウイグル協会】

ハリマト ローズ

副会長

レテブ アフメット

副会長

サウト モハメド

理事

総務省
 法務省
 外務省
 各官庁に
 関係する
 議員の
 会
 及び
 NPO
 法人
 日本
 ウイ
 グル
 協会
 の
 役員
 名
 簿
 を
 送
 り
 付
 け
 ます。

外務省
 総務省
 法務省
 各官庁
 関係
 する
 議員
 の
 会
 及び
 NPO
 法人
 日本
 ウイ
 グル
 協会
 の
 役員
 名
 簿
 を
 送
 り
 付
 け
 ます。

新疆ウイグル等における深刻な人権状況に対する決議案

(第二〇八回国会、決議第一号 令和4年2月1日可決)

近年、国際社会から、新疆ウイグル、チベット、南オシエチカ、香港等における、信教の自由への侵害や、強制収監をはじめとする深刻な人権状況への懸念が示されている。人権問題は、人権が普遍的価値を有し、国際社会の正当な関心事項であることから、一国の内政問題にとどまるものではない。

この事態に対し、一方的に民主主義を否定されるなど、弾圧を受けていると訴える人々からは、国際社会に支援を求める多くの声が上がっており、また、その支援を打ち出す法律を制定する国も出てくるなど、国際社会においてもこれに応えようとする動きが広がっている。そして、日米首脳会談、G7等においても、人権状況への深刻な懸念が共有されたところである。

このような状況において、人権の尊重を掲げる我が国も、日本の人権外交を導く実質的かつ強固な政治レベルの文書を採択し、確固たる立場からの建設的なコミットメントが求められている。

本院は、深刻な人権状況に象徴される力による現状の変更を国際社会に対する脅威と認識するとともに、深刻な人権状況について、国際社会が納得するような形で説明責任を果たすよう、強く求める。

政府においても、このような認識の下に、それぞれの民族等の文化・伝統・自治を尊重しつつ、自由・民主主義・法の支配といった基本的価値観を踏まえ、まず、この深刻な人権状況の全容を把握するため、事実関係に関する情報収集を行うべきである。それとともに、国際社会と連携して深刻な人権状況を監視し、救済するための包括的な施策を実施すべきである。

右決議する。

新疆ウイグル自治区等の出身者を在留カードに記載し人権侵害に速やかに対応できる支援体制作りを行うことを求める要望書

我が国への中長期在留者には身分を証明するものとして政府から「在留カード」が発行されています。出入国管理及び難民認定法第19条の4に在留カードへの記載事項が定められており、国籍の属する国又は第2条第5号ロに規定する地域を記載するとされています。この第2条第5号ロに規定する地域については、同法施行令第1条により「台湾並びにヨルダン川西岸地区及びガザ地区」のみ定められています。

現在、在日外国人が市町村に住民登録する場合、多くはこの在留カードの情報を基に登録されます。そのため、中国を国籍とするウイグル人、チベット人、及びモンゴル人の方については、出身地の判別はつかない状況となっています。

さらに、所管法務局や地方自治体では、帰化された方を含め人権侵害に苦しむ方が居住しているかどうかの判別ができず、地方自治体が人権問題として対応することが困難な状況であり、また、今後ウイグル人などに対する支援法などが整備されたとしても、地方行政では支援の対象者が分からないため全く機能しないおそれもあります。

例えば帰化や査証の申請が認められない場合、在留カードには「中国」という国籍のみの記載であるため、仮に地方都市で職務質問などを受けた場合には“中国人とのみ認識された在日ウイグル人が強制送還”される可能性が否定できません。

特に留学生の問題は深刻で、卒業により留学ビザを失うため、就職して就労ビザに切り換えることができなければ、我が国に合法的に滞在する資格を喪失します。中国施政下の東トルキスタンからの送金が停止されていると報告されており、学費を納めることができなければ退学となり、留学ビザが失効してしまいます。当会は人海戦術で個別陳情として対処してきましたが、これらビザ失効者を判別する行政上の術がありません。残念ながら在日ウイグル人を我が国が強制送還してしまった可能性を誰も否定できないような状況にあります。

近年、新疆ウイグル、チベット、南モンゴル等における、中国政府による深刻な人権侵害について被害者から多くの声が上がっています。人権は、国際社会が一致して尊重すべき普遍的価値を有するものであり、対応を誤れば重大な人道上の問題が生じるため、我が国としても適切に対応できるようにする必要があります。

よって、国会及び政府におかれては、地方自治体や出入国在留管理庁において人道上の配慮のある対応が行われるためにも、我が国において行政上の判別ができる仕組みを構築し、隣国で起きている人権侵害に速やかに対応できる支援体制作りをしていただくよう強く要請します。

令和4年2月13日

ウイグルを応援する全国地方議員の会

(資料1) 令和3年3月行橋市議会 一般事務に関する質問・議事録抜粋

○行橋市議 小坪慎也

当市において、CHINA・中国が少数民族と称する外国籍や帰化された方がおられますか。地方自治体で把握できないなら把握できないと明確に答弁をお願いします。

○市民部長

外国人の方が住民登録を行う場合、政府が発行する在留カード等に基づいて情報を記載いたしますが、在留カードの国籍・地域欄は一部を除いて国名の表記しかございません。出入国管理法、及び難民認定法第十九条の四第1項に記載されている政令で定められた地域、台湾、ヨルダン川西岸地区、ガザ地区以外は国名表記となります。

したがって、いま質問がありましたウイグル人の方につきましては、中国として区分されており、それ以上の区分はございません。

また、帰化につきましては、所管であります法務局北九州支局に問い合わせたところ、自治体別の帰化数は集計されていないということであり、これにつきましては地方自治体での人数の把握はできません。

○行橋市議 小坪慎也

であるならば、出入国管理及び難民認定法第二条第五項ロの地域を定める政令に、今ありました台湾等々のように、ウイグル人などが規定されたら、自治体としては把握できるようになると理解してよろしいでしょうか。

○市民部長

地域欄の所にウイグルというかたちになりますので、把握することができます。

○行橋市議 小坪慎也

世界情勢や我が国の政治情勢を受け、地方の在り方について答弁を求めます。

○総務部長

地方におきましては、ウイグル人への様々な人権弾圧の実態を知ることは、人権侵害の怖さや許されないことであるとの認識を現実に関心し、人権尊重の社会を築くための機運を高めていく必要があると考えておるところであります。

しかしながら、市民部長の答弁のとおり、国の、具体的には出入国管理及び難民認定法におきまして政令での指定がなされていないことから、在留カードへの記載が全て中国籍になってしまうという問題点が残ります。この問題が解決した際には、自治体としてウイグル人などの人権侵害の問題について、どのような施策が取組めるかなどを検討し、他外国人同様の人権問題として取組んでまいりたいと考えております。

(資料2) 出入国管理及び難民認定法および施行令

昭和二十六年政令第三百十九号

出入国管理及び難民認定法

(在留カードの記載事項等)

第十九条の四 記載事項は、次に掲げる事項とする。

- 一 氏名、生年月日、性別及び国籍の属する国又は第二条第五号ロに規定する地域
- 二 住居地（本邦における主たる住居の所在地をいう。以下同じ。）
- 三 在留資格、在留期間及び在留期間の満了の日
- 四 許可の種類及び年月日
- 五 在留カードの番号、交付年月日及び有効期間の満了の日
- 六 就労制限の有無
- 七 第十九条第二項の規定による許可を受けているときは、その旨

平成十年政令第百七十八号

出入国管理及び難民認定法施行令

内閣は、出入国管理及び難民認定法（昭和二十六年政令第三百十九号）第二条第五号ロ及び第六十九条の二の規定に基づき、この政令を制定する。

(法第二条第五号ロの政令で定める地域)

第一条 出入国管理及び難民認定法（以下「法」という。）第二条第五号ロの政令で定める地域は、台湾並びにヨルダン川西岸地区及びガザ地区とする。

(本要望に至る当会の活動について)

・令和2年12月議会にて、当会所属地方議員らが一般事務に関する質問において取り上げたところ、地方行政では対象者が把握できないという状況が確認された。および令和3年3月議会にて、国の行政機関にも問い合わせた上で一般質問がなされた。

・3月31日において、ウイグルを応援する全国地方議員の会は、代表理事会を衆院会館にて開催し、“ウイグル人らを在留資格に記載するよう入管難民法の政令改正を要請する決議”を全会一致で決議した。同理事会には、ウイグル国会議員連盟の衆参両院の複数の国会議員が参加した。

・同日、“在留カード国籍・地域欄に「ウイグル」を 地方議員が政令改正求める決議”のタイトルで産経新聞が報道した。

・4月～6月頃にかけて、就職活動に失敗した場合、留学ビザで入国していたウイグル人の学生が合法的に滞在できない問題が勃発したため就労支援を含めて地方議員の会および保守系有志企業が陳情対応を行った。

・7月29日、自民党政令市議連が会長・政調会長の連名にて、意見書採択を促す文書を発出した。

・8月16日、秋野公造・公明参院国対委員長に状況を報告し協力要請を行った。

・在留資格は外務省、送還については法務省と省庁を横断するため、広島県議・広島市議らの協力により、8月18日、元外務大臣の岸田文雄宏池会会長に外務マターについて要望活動を行い協力を得る。および8月27日、上川法務大臣にオンラインで要請活動を行い、事例6件・特筆事例2件を報告。一部の回答を得る。

・令和3年9月総裁選および10月の衆院選において、本件に関する在留カードの問題を政策課題として地方議員の会は政策提言した。省庁を横断する補佐官の新設を政策的な回答として得る。また、総裁選候補らに対するアンケートおよび日本ウイグル協会による候補者への面会を仲介した。本件について要望していた公明党からは、衆院選の公約に盛り込んだことを秋野氏より報告を受けた。

・11月、全国1700自治体超に対し、地方行政にてウイグル人・モンゴル人・チベット人などが判別できないことを明記し、意見書採択の要請を発送。47都道府県議会のうち9議会で採択、20政令市のうち6議会で採択を含む、全84議会で意見書が採択された。都道府県議会・政令市の一部において、在留カードの問題があるため自治体独自のセーフティーネットの活用ができないことが問題となる。

・令和4年1月15日、笹川記念会館において櫻井よしこ先生に対し、日本ウイグル協会および地方議員の会は、両会の会長が揃った状態で“判別できない”ため、あらゆる予算処置や行政サポートができない地方側の実態を報告した。

・令和4年2月、衆院決議を受けて、本在留カードの問題を記した当会は声明文を発表し、全ての参議院議員事務所に紙で提出した。のち、パスポートの発給機能を有さない“地域”の在留カードへの記載が行政上は難しく、ハードルが高いという趣旨の回答を一部の国会議員事務所が受ける。

令和4年3月23日

ウイグル国会議員連盟 様

ウイグルを応援する全国地方議員の会

ウイグル人の帰化手続きの事例リストの調査のお願い

ウイグルを応援する全国地方議員の会は、日本ウイグル協会が“ウイグル人である”と認識しており、および帰化手続きにおいて進捗が芳しくない状況にあり、かつ本人が情報の提供に同意した者のリストを提出します。本リストについて、ウイグル人として背景にも留意した対応がなされたのか、または単に中国人として処理されたのか調査をお願いします。

ウイグルを応援する全国地方議員の会は、複数の帰化手続きの支援やビザ延長の相談を受けてきました。地方議会における一般質問の結果、入管難民法の政令にて指定を受けていないため、ウイグル人・モンゴル人・チベット人については行政機構として判別することが不可能であることが明らかになっております。

中国籍と誤認され、在日ウイグル人が誤まって強制送還されてしまい、結果として中国政府により収容所に入れられた場合、仮に我が国が国内法に基づき適切な手続きをとったと主張しても米国および欧州各国を始めとした国際世論はこれを許さないでしょう。また、このような人権問題を無視した行為をとった場合には、国内世論も沸騰します。この制度の瑕疵については、早期の是正をお願いします。

帰化許可申請書の“帰化を申請する者”の欄の国籍において、“中国・ウイグル”と記載して提出した例もありますが、結果は不了承となっております。例えば、都内の歴史ある日本の私大（1940年代に設置）の大学院を卒業、飲食店を経営する人物の場合、日本語も堪能で妻子もおり帰化条件は十分にクリアしていると考えていたのですが、結果は不了承でした。一般に飲食店の経営者が社会的に安定していないとしても、本事例は“多数申請されている中国人の中小企業経営者”と混在されて処理された可能性もあると考えています。

日本ウイグル協会は、在日ウイグル人による組織であり数百名の在日ウイグル人によって構成され、公正な選挙で理事を選出し、会長以下役員を選任している日本国内最大のウイグル人の団体です。また、海外ウイグル人の国際連帯組織である世界ウイグル会議の日本における公式の傘下団体です。超党派に改組されましたが、自民党のウイグル国会議員連盟の事実上の窓口も同協会になります。ウイグル協会が呼びかけ、自らの情報を開示した者は、同協会がNPO法人とは言え黙殺するには重たすぎる情報であると地方議員の会は考えます。

(日本ウイグル協会の要請に基づき、本人が情報の提供に応じた者のリスト)

下記の事例は、母数に対してはごく一部の事例になっていると推察いたします。地方議員の会の要請に基づき、可能な限り個人情報情報を削除し最小限のデータで作成して頂きました。

事例 1)

現居住地 :
申請の種類 :
進捗状況 :
受付番号 :
備考 :



事例 2)

現居住地 :
申請の種類 :
進捗状況 :
受付番号 :
備考 :

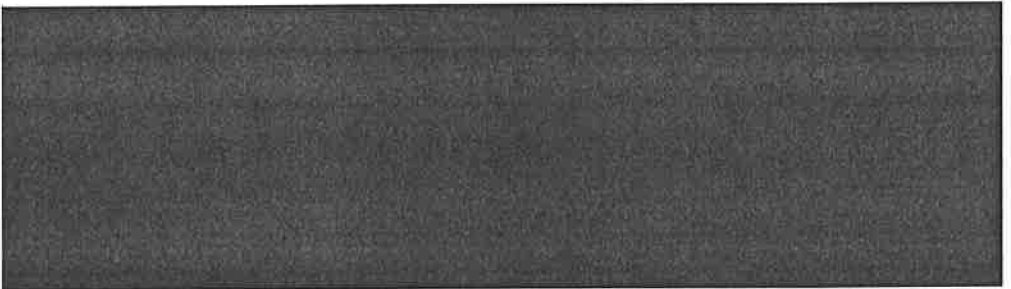

事例 3)

現居住地 :
申請の種類 :
進捗状況 :
受付番号 :
備考 :

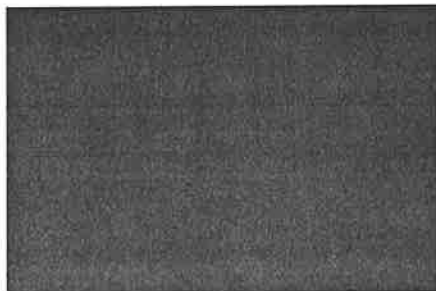

事例 4)

現居住地 :
申請の種類 :
進捗状況 :
受付番号 :
備考 :



事例 5)

現居住地 :
申請の種類 :
進捗状況 :
受付番号 :
備考 :



事例 6)

現居住地 :
申請の種類 :
進捗状況 :
受付番号 :
備考 :

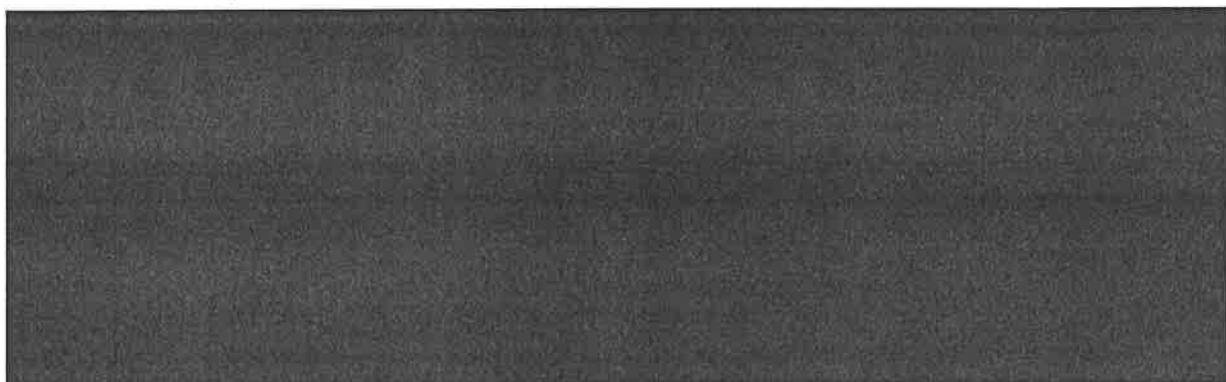

令和4年3月23日

ウイグル国会議員連盟 様

ウイグルを応援する全国地方議員の会

家族が暴行を受けたウイグル人の帰化手続きの調査要請

ウイグルを応援する全国地方議員の会は、日本ウイグル協会より下記の人物が“ウイグル人である”との認定しており、下記の理由により強く推薦を受けていることを報告します。

(推薦の理由)

当該人物は、日本ウイグル協会の役員であり、また日本国にとっても重要な人物です。ウイグルに居住する兄弟が暴行を受け、中国の国家安全部より脅迫を受けました。日本ウイグル協会の情報を横流しすること、また日本の政治家に対するスパイの要求でした。

彼は、暴行を受けた兄弟に心を痛めつつも、その他の在日ウイグル人を裏切ることはできない、また尽力してくれた日本の政治家を裏切ることはできないとして、テレビ電話で国家安全部からの脅迫を受けている状況を撮影、マスメディアにも大きく取り上げられました。

当該人物は、都内の歴史ある日本の私大（1940年代に設置）の大学院を卒業しております。現在は飲食店を経営、日本語も堪能です。妻子もおり誠実な人柄ではありますが、帰化申請が不承となりました。一般論として、飲食店経営は社会的に安定したビジネスモデルではないことから、中国人の中小企業経営者として処理されたのではないかと地方議員の会は考えています。

中国の影響もあり国連での国際法廷が開設できませんでしたが、同等のウイグル特別法廷が開催されます。被害実態を証言するため日本を代表して渡航予定ですが、パスポートの問題で国際会議に出席できない状況です。不承の理由は示されておらず、我々としても対処のしようがなく困っています。当該人物は、ウイグル人として前述の経緯も留意した対応がなされたのか、または単に中国人経営者として処理されたのかについて調査をお願いします。

申請の種類 :

進捗状況 :

受付年月日 :

受付番号 :

令和4年3月23日

於 ウイグル国会議員連盟 役員会

(総務会長・野田しょうこ 原稿)

当会において総務会長を拝命しております、東大阪市議会議員の野田しょうこです。本日は、貴重なお時間を賜りありがとうございます。

我々は、ウイグルを応援する全国地方議員の会と申しまして、政治団体登録を完了した公式の団体になります。日本ウイグル協会を唯一公式の窓口とし、相互認証の関係にあります。

当会は、陳情処理を主とする実務的な地方議員組織になります。本ウイグル問題がクローズアップされる以前から、会長を務めていた逗子市議会 現議長の丸山ひろあき市議が、在日ウイグル人の生活相談を受けてきたことを発祥としております。地方議員の会が設立されたのは、一昨年になりますが、活動の経過としては五年以上前に遡るため、当時はウイグル国会議員連盟が事実上の停止状態にあったため連携の場がなかったのが実情です。

当会は自民党の地方議員を主とした超党派組織です。地方議員の場合は、全ての保守系地方議員が自民党の公認・推薦を得ていたり、党籍を有するわけではなく、私自身も無所属保守系ということで三役に就任させて頂いた経過があります。

会の活動としては、広報・啓発活動があげられます。全国各地において、小選挙区支部長の協力のもと、ウイグル証言集会や街頭活動を主催してきました。街頭活動や証言集会は、関東のみならず関西主要都市、京都・滋賀・福岡・広島、愛知・奈良・三重、また沖縄を含む全国に及んでおります。

かつて、ウイグル人が被害実態を証言することは極めて高いリスクがあり、また全国で活動するにあたっては、不審者が来訪し受付が混乱するなどの問題があったため、警察との警備の折衝など、地方議員組織でサポートを要請されたことが経緯です。また、ウイグル問題に関心を示す、日本人の来訪者のリストを強行に求める勢力が確認されており、日本人支援者の個人情報を守る為にも当会が矢面に立つことが求められました。

その他、本要望にもつながったように、全国各地の議会において一般事務に関する質問を行ってきた次第であり、活動および質問を通じて当会は規模を拡大してきた次第です。

啓発活動としては、清水ともみ先生の絵本の献本活動の支援も行っており、各地の議員が協力、動きを標準化させ、県まるごと、市まるごとで、各小中学校や図書館に寄贈してきました。議会人としての組織行動を主としており、本活動については清水先生も承知しております。国内初となった、大阪府全域の献本は、地元府議と協力し私が担当させて頂きました。のち各県に伝播しております。

その他、国会決議を支援する目的で、意見書採択の要請活動を全国1700自治体に対し、日本ウイグル協会と協力して実施いたしました。政党間の足並みの問題が指摘されていたため、特に公明党にも賛同して頂くことを丁寧に実施し、多数の議会で全会一致で採択されております。国会同様に全会一致が慣例となっている府県・政令市でも実績があり、特に難航した大阪府議会では、自民・維新・公明が足並みを揃えるという偉業を達成することができました。

上記が、当会の議会活動になります。

最大の活動は、地方議員の職責を全うすべく、生活相談や陳情を受けてきたことです。街頭活動や証言集会を通じ、全国各地の在日ウイグル人らと接点ができました。これは、在留資格で判別できないことから、国内の総数についても日本ウイグル協会であっても集計できておらず、「初めて出会う」ウイグル人もいたため、その方が本当にウイグル人なのかを協会側に判定して頂くとともに、通訳が必要な場合は協会からも支援を賜ったうえで陳情処理を行ってきた次第です。

私自身が議員を務める東大阪市は、中核市であり比較的自治体規模が大きく、当市の執行部の協力のもと陳情対応を行ったことがございます。しかし当市が準備した通訳は、在留資格が“中国籍”であるため中国語の通訳を用意しており、日本語に堪能ではないウイグル人の陳情であったのですが、言語がチュルク語になるため通訳が不可能であった事例もございます。

陳情は多岐に渡っており、不動産トラブルであったり、生活相談、また飲食オーナーからはコロナの助成金の事務サポートなどが挙げられます。ほとんどの場合は、地方議員の職権やノウハウの範囲で対応できるものであり、意外に思われる方も多いのですが、在日ウイグル人の陳情は、国会よりも地方行政に偏重している傾向がございます。約7割近くが当会単独で独自に処理できる体制となっております。

不動産トラブルは深刻であり、住所を失えば、帰化前であると合法的に我が国に滞在する資格を喪失するため、それ以降は、非常に負荷の高いサポートが求められます。適法に処置するならば、送還するよりありません。また各種の助成金対応ではありますが、企業経営者の場合は、倒産することによって、帰化申請中の場合は処理を止めざるを得ず、難解な問題に発展してしまいます。そのため、在留資格の問題に発展する以前に、ここが最後の防衛線という覚悟で、陳情の対応にあたってきたのが当会です。

特に個人情報問題は深刻で、当会が発足する以前の問題ではありますが、在日ウイグル人が“公開しないことを条件”に日本人支援者に証言したところ、本人の意思に反して報道された結果、現地に残してきたご家族が強制収容所に入れられてしまったという事例がございます。そのため、「極めて深刻」な事例であっても、地方議員にしか報告があがらない場合もあり、見ようによっては軽微な陳情処理を繰り返すことで信頼関係を構築し、適法に個人情報保護法に基づいた議員対応を行うことで、在日ウイグル人の生活実態を結果的には把握、網羅してきた次第です。

今回の要望活動は、これら地方議員による各種の陳情の結果、どうしても地方では解決できない根本的な問題解決について、国政の協力を得るべくお伺いさせて頂いた次第です。

我々は、日本国内において、在日ウイグル人の実態について最も詳しい政治団体である自信があります。どうかご協力をお願いします。

最後に、当会の現状についてでございますが、いまは案件も増えてきており、また参加議員も増加した結果、機構改革を実施し、陳情処理を専門とする政令市議によって構成された陳情処理の常任委員会をはじめ、総務委員会や証言集会・街頭活動に特化した委員会、広報企画委員会など、委員会単位で活動させて頂いております。

これら会の活動については、我々が地方議員であることから、共通言語が議会手続きであるため、議会審査制を採用。会としての意思決定は、執行部による専決を除き、すべて議案として上程し、質疑討論を経て、それぞれの議員が議決権を行使して決しております。

以上、総務会からの報告になります。

様式第12 (第6条第3項関係)

領収書貼付用紙		3/31	No. 59
支出内容	その他経費 (日常活動費) 携帯電話料金、インターネット代		
総経費	115,307 円	政務活動費	計上額 28,826 円
			按分率 <u>1/4</u>
<small>※按分の場合は、按分の内容と政務活動費として計上する金額を記載すること。 ※図書等の購入については、領収書で書名が確認できないときは余白に記載すること。 ※その他、補足事項があるときは余白に記載すること。</small>			

携帯電話代

2021年	10月	23,762	16722	6215	825	23762
	11月	23,822	16782	6215	825	23822
	12月	24,357	17317	6215	825	24357
2022年	1月	23,874	16834	6215	825	23874
	2月	23,960	16920	6215	825	23960
	3月	23,780	16740	6215	825	23780
合 計		143,555				
機種端末代控除金額 (4,708×6ヶ月)		28,248				
差引合計		115,307	÷ 4 = 28,826			

注) 1ページに複数枚の貼り付け可。ただし、重ならないように貼り付けること。



〒577-0807
東大阪市菱屋西4丁目5-12

野田 彰子 様



022043201054029068

発行会社 NTTファイナンス株式会社
料金センター
お問合せ先 0800-333-1500
受付時間 9:00~17:00
(土・日・祝日・年末年始を除く)
〒536 大阪市城東区森之宮
-0025 1-6-111 NLC森の宮ビル

8515A01040001-000086

電話料金等ご利用料金証明書

電話番号等

年月分	ご利用金額	支払年月日	記 事
2021年10月分	16,722円	2021年11月 1日	おまとめ請求によるお支払
2021年11月分	16,782円	2021年11月30日	おまとめ請求によるお支払
2021年12月分	17,317円	2022年 1月 4日	おまとめ請求によるお支払
2022年 1月分	16,834円	2022年 1月31日	おまとめ請求によるお支払
2022年 2月分	16,920円	2022年 2月28日	おまとめ請求によるお支払
2022年 3月分	16,740円	2022年 3月31日	おまとめ請求によるお支払
合計	101,315円		

- ※1 各通信サービス提供会社側でポイント充当等により、請求金額を相殺した場合、「ご請求金額なし」と表示されます。
- ※2 本書は、一括請求回線単位のご利用料金、または、クレジットカード払いによるご利用料金を記載したものであり、料金のお支払額を証明しているものではありません。
- ※3 各通信サービス提供会社名の記載がない料金は、NTTファイナンスご利用料金となります。

2022年 4月15日

NTTファイナンス株式会社

〒108-0075 東京都港区港南1-2-70

過去のご利用額

現在表示中の番号

ご利用額

2022年4月 ご利用分	一括請求サービス合計額	23,410円
2022年3月 ご利用分	一括請求サービス合計額	23,452円
2022年2月 ご利用分	一括請求サービス合計額	22,845円
2022年1月 ご利用分	一括請求サービス合計額	23,025円
2021年12月 ご利用分	一括請求サービス合計額	22,939円
2021年11月 ご利用分	一括請求サービス合計額	23,422円
2021年10月 ご利用分	一括請求サービス合計額	22,887円
2021年9月 ご利用分	一括請求サービス合計額	22,827円
2021年8月 ご利用分	一括請求サービス合計額	22,817円
2021年7月 ご利用分	一括請求サービス合計額	22,817円
2021年6月 ご利用分	一括請求サービス合計額	22,858円
2021年5月 ご利用分	一括請求サービス合計額	22,915円
2021年4月 ご利用分	一括請求サービス合計額	23,087円
2021年3月 ご利用分	一括請求サービス合計額	21,839円
2021年2月 ご利用分	一括請求サービス合計額	21,810円

詳細

口座振替のご案内 (おまとめ請求分)



NTTファイナンス株式会社
〒108-0075 東京都港区港南1-2-70

577-0807
東大阪市菱屋西4丁目5-12

発行年月日 2021年10月17日発行
発行会社 NTTファイナンス株式会社
料金センター
お問合せ先 0800-9991000 (無料)
【還付先】
〒536 大阪市城東区森之宮1-6
-0025 -111 NLC 森の宮ビル
社川コード H30041311023 16283 07570 00 Z
62 001000 0 1 21100301Z

野田 彰子 様

Webでのお問い合わせ先



http://contact.bill.ntt-finance.co.jp/?page-1



021102103045745696

16283

日頃、NTTファイナンスをご利用いただきまして誠にありがとうございます。
下記に記載の料金をご指定の口座から振替させていただきます。

(1 / 4 ページ)

お客様電話番号等 (BILLING NUMBER) お客様番号 (CUSTOMER NUMBER)	請求年月 (MONTH OF ISSUE)	振替金額 (TRANSFER AMOUNT OF MONEY)	振替日 (TRANSFER DAY)
[REDACTED]	2021年10月ご請求分	23,762円	2021年11月 1日 (月)

お 知 ら せ

【NTTファイナンスからのお知らせ】

*** NTTグループ各社ご請求金額 ***

TTドコモご請求額 22,827円
NTT西日本分ご請求額 825円
NTTファイナンス分ご請求額 110円
(合計) 23,762円 詳細については、「ご請求内訳」をご覧ください。

*** NTTファイナンスからのお知らせ ***

2021年7月からの電話リレーサービス制度の開始に伴い、電話リレーサービス料として1番号あたり1.1円(税込)をご請求いたします。詳しくは、一般社団法人電気通信事業者協会もしくは各通信サービス提供会社のホームページをご確認ください。

*** 受付時間のお知らせ ***

おまとめ請求のご利用料金に関するお問合せ先(0800-999-1000)につきましては、受付時間を平日の午前9時~午後5時とさせていただきます。番号をよくお確かめのうえ、おかけいただきますようお願いいたします。

【NTTドコモからのお知らせ】

*** 電話番号毎のご利用金額(税込) ***

お知らせは次ページに続きます。

※振替日に振替が出来なかった場合は延滞利息を加算させていただきます。 ※口座振替をご利用のお客様で、振替日に振替ができなかった場合は、原則、振替日から起算して15日後に再度振替させていただきます。

NTTファイナンス株式会社 電話料金等料金領収証 (おまとめ請求分)
RECEIPT OF TELECOMMUNICATION CHARGES

(2021年10月17日発行)

お客様電話番号等
(BILLING NUMBER)
お客様番号
(CUSTOMER NUMBER)

ご請求先氏名
(CUSTOMER NAME)
野田 彰子 様

右記、ご利用料金を口座振替により領収いたしました。
The following amount was transferred from your account.

2021年 9月ご請求分	
2021年 9月 30日振替	
領収金額 (AMOUNT RECEIVED)	23,752円
金融機関名 BANK/POST OFFICE	*****
口座番号 ACCOUNT	***

印紙税申告納
付につき芝
税務署承認済

NTTファイナンス株式会社
〒108-0075
東京都港区港南1-2-70



お客様電話番号等 BILLING NUMBER		請求年月 MONTH OF ISSUE	2021年10月ご請求分
----------------------------	--	------------------------	--------------

お 知 ら せ

16,612円
6,215円

*** ドコモからのお知らせ ***

2021年7月から電話リレーサービス制度の開始に伴い、お客さまに「電話リレーサービス料」のご負担をお願いしております。ご利用の電話番号数に応じて、2021年8月ご請求分から「電話リレーサービス料」としてご請求させていただきます。詳しくはドコモのホームページにてご確認ください。

ご請求内訳 (お客様番号)

内訳項目 F. BREAKDOWN BY CATEGORY (YEN)	金額(円) AMOUNT (YEN)	請求内訳等詳細 DETAILS OF CHARGE BREAKDOWN	税区分 TAX
※業社毎の請求額合計			
◇NTTドコモ分ご請求額	22,827		
◇NTT西日本分ご請求額	825		
◇NTTファイナンス分ご請求額			
◇合計	23,762		
[NTTドコモ累計毎請求額]			
◇基本使用料等(計)	11,850	基本使用料	合 算
◇通話料・通信料(計)	1,748	5G・SMS通信料 音声オプション定額料	合 算 合 算
◇その他ご利用料金等(計)	2,074	付加機能使用料等 ドコモWi-Fi利用料 ユニバーサルサービス料 電話リレーサービス料	合 算 合 算 合 算 合 算
末等代金分割支払金	4,708	端末等代金分割支払金	非 等
◇決済サービス代金等(計)	880	ドコモ払い/d払い(ご利用代金/継続課金) spモード決済(料金回収代行/継続課金分)	非対象等 内 税
◇消費税等相当額(計)	1,567	消費税等相当額(合計)	合算表示の料金合計×10%
◇小計	22,827	(小計)	
◇NTTファイナンスご利用分	110	口座振替のご案内等発行手数料 消費税等相当額(合計)	合 算 合算表示の料金合計×10%
◇合計	22,937	合計	(2回繰請求分)

各通信サービス提供会社のサービスに関するお問い合わせ先

NTT東日本、NTT西日本のお客様 局番なしの「116」へ(一般電話からは無料)
NTTコミュニケーションズのお客様 0120-506506
NTTドコモのお客様 ドコモ携帯からは151(無料) 0120-800-000
※各社分請求額のうち、料金回収代行分は、各社からNTTファイナンスへ請求事務を委託しています。

ユニバーサルサービス料について

ユニバーサルサービス料は、ユニバーサルサービス(NTT東西の加入電話等)の提供を確保するために必要な費用の一部を通信事業者全体で電話番号数に応じて負担するユニバーサルサービス制度の趣旨に基づき、ご負担をお願いしている料金です。

お客様電話番号等 BILLING NUMBER		請求年月 MONTH OF ISSUE	2021年10月ご請求分
----------------------------	--	------------------------	--------------

ご請求内訳 (お客様番号)

内訳項目 CHARGE BREAKDOWN BY CATEGORY (YEN)	金額(円)	内訳金額(円) AMOUNT (YEN)	請求内訳等詳細 DETAILS OF CHARGE BREAKDOWN	税区分 TAX
<電話番号毎の請求内訳>				
◇基本使用料等(計)	6,650	7,650	ご利用期間(9/1~9/30)	合算
		7,350	5Gギガホ	合算
		300	(内訳) 5Gギガホ	合算
		0	(内訳) s pモード利用料	合算
		-1,000	(参考) 高速通信ご利用データ量は 34.5G	合算
			ドコモ光セット割	合算
◇通話料・通信料(計)	1,748	48	5G・SMS通信料	合算
		1,700	9月ご利用分	合算
			かけ放題オプション定額料	合算
◇その他ご利用料金等(計)	1,624	200	あんしんセキュリティ利用料	合算
		1,000	ケータイ補償サービス(1,000円コース)	合算
		400	あんしん遠隔サポート利用料	合算
		-380	あんしんバックモバイル割引	合算
		50	ケータイお探しサービス利用料	合算
		-50	ケータイお探しサービス割引料	合算
		400	dマガジン利用料	合算
		300	ドコモWi-Fi利用料(s pモード)	合算
		-300	キャンペーン割引料(ドコモWi-Fi)	合算
		3	ユニバーサルサービス料/基本	合算
		1	電話リレーサービス料/基本	合算
◇端末等代金分割支払金	4,708	4,708	端末等代金分割支払金	非対象等
			11回目のご請求です。(全36回)	
			ご請求は2023年11月請求迄で、分割支払金残額は117,700円です。	
◇決済サービス料金等(計)	880	550	ドコモ払い/d払い(ご利用代金/継続課金)	非対象等
		330	s pモード決済(料金回収代行/継続課金分)	内税
◇消費税等相当額(計)	1,002	1,002	消費税等相当額(合計)	合算表示の料金合計×10%
◇小計	16,612	16,612	(小計)	
<NTファイナンスご利用分>	110	100	口座振替のご案内等発行手数料	合算
		10	消費税等相当額(合計)	合算表示の料金合計×10%
◇合計	16,722	16,722	合計	
<NTTドコモからのお知らせ>				
○継続利用期間は、9月末で 23年11か月となりました。				
○ポイントのお知らせ				
9月ご利用分に対する獲得ポイントは、100です。				
(ポイント進呈の対象になるご利用金額は、10,022円です。)				
※その他の獲得ポイントはWEBをご確認ください。				
○ステージのお知らせ				
9月末のステージは、プラチナステージです。				
※その他のステージ情報はWEBをご確認ください。				
ご利用期間(9/1~9/30)				
◇基本使用料等(計)	5,200	5,200	戸建・タイプA/西	合算
		0	(参考) BIGLOBE利用	合算

お客様電話番号等 BILLING NUMBER		請求年月 MONTH OF ISSUE	2021年10月ご請求分
----------------------------	--	------------------------	--------------

ご請求内訳 (お客様番号)

内訳項目 CHARGE BREAKDOWN BY CATEGORY (YEN)	金額(円)	内訳金額(円) AMOUNT (YEN)	請求内訳等詳細 DETAILS OF CHARGE BREAKDOWN	税区分 TAX
◇その他ご利用料金等(計)	450	500 -50	ネットトータルサポート利用料 あんしんバックプラス割引	合算 合算
◇消費税等相当額(計)	565	565	消費税等相当額(合計)	合算表示の料金合計×10%
◇合計	6,215	6,215	合計	
<p><NTTドコモからのお知らせ></p> <p>○継続利用期間は、9月末で 5年6か月となりました。</p> <p>○ドコモ光/戸建のご契約期間は9月末で 1年8か月となりました。</p> <p>○ポイントのお知らせ</p> <p>9月ご利用分に対する獲得ポイントは、 50です。</p> <p>(ポイント進呈の対象になるご利用金額は、 5,650円です。)</p> <p>※その他の獲得ポイントはWEBをご確認ください。</p> <p>○ステージのお知らせ</p> <p>9月末のステージは、 プラチナステージです。</p> <p>※その他のステージ情報はWEBをご確認ください。</p>				
【NTT西日本集計毎請求額】				
◇NTT西日本ご利用分	495	450 45	フレッツ・テレビ伝送サービス利用料 消費税等相当額(合計)	合算 合算表示の料金合計×10%
◇料金回収代行サービスご利用分	330	330	テレビ視聴サービス利用料	非対象等
◇NTT西日本分(小計)	825	825	(小計)	
◇合計	825	825	合計	(1回請求分)
<電話番号毎の請求内訳>				
[Redacted]				
◇NTT西日本ご利用分	495	450 45	フレッツ・テレビ伝送サービス利用料 消費税等相当額(合計)	9月1日~9月30日 合算表示の料金合計×10%
◇料金回収代行サービスご利用分	330	330	テレビ視聴サービス利用料	スカパーJ SAT株式会社ご利用分。テレビ視聴サービス利用料9月分
◇NTT西日本分(小計)	825	825	(小計)	非対象等
◇合計	825	825	合計	

【NTTドコモからのお知らせ】

*** 電話番号毎のご利用金額 (税込) ***

お知らせは次ページに続きます

※振替日に振替が出来なかった場合は延滞利息を加算させていただく場合があります。 ※口座振替をご利用のお客様で、振替日に振替ができなかった場合は、原則、振替日から起算して15日後に再度振替させていただきます。

NTTファイナンス株式会社 電話料金等料金領収証 (おまとめ請求分)
RECEIPT OF TELECOMMUNICATION CHARGES

(2021年12月17日発)

お客様電話番号等 (BILLING NUMBER)
お客様番号 (CUSTOMER NUMBER)

ご請求先氏名 (CUSTOMER NAME)
野田 彰子 様

右記、ご利用料金を口座振替により領収いたしました。
The following amount was transferred from your account.

2021年 11月ご請求分	
2021年 11月 30日振替	
領収金額 (AMOUNT RECEIVED)	23,822
金融機関名 BANK / POST OFFICE	*****
口座番号 ACCOUNT	***

印紙税申告納
付につき
税務署承認済

NTTファイナンス株式会社
〒108-0075
東京都港区港南1-2-70

口座振替のご案内 (おまとめ請求分)

577-0807
東大阪市菱屋西4丁目5-12



NTTファイナンス株式会社
〒108-0075 東京都港区港南1-2-70

野田 彰子 様

Webでのお問い合わせ先



http://contact.bill.ntt-finance.co.jp/p/?page-1

発行年月日 2021年12月17日発行
発行会社 NTTファイナンス株式会社
料金センター
お問合せ先 0800-9991000 (無料)
【選付先】
〒536 大阪市城東区森之宮1-6
-0025 -111 NLC森の宮ビル
社用コード H30041311023 03304 01549 00 Z
B2 001000 01 21120301Z



021122103045703237

03304

日頃、NTTファイナンスをご利用いただきまして誠にありがとうございます。
下記に記載の料金をご指定の口座から振替させていただきます。

1 / 4ページ

お客様電話番号等 (BILLING NUMBER) お客様番号 (CUSTOMER NUMBER)	請求年月 (MONTH OF ISSUE)	振替金額 (TRANSFER AMOUNT OF MONEY)	振替日 (TRANSFER DAY)
	2021年12月ご請求分	24,357円	2022年1月4日(火)

お知らせ

【NTTファイナンスからのお知らせ】

*** NTTグループ各社ご請求金額 ***

NTTドコモ分ご請求額 23,422円
NTT西日本分ご請求額 825円
NTTファイナンス分ご請求額 110円
(合計) 24,357円 詳細については、「ご請求内訳」をご覧ください。

*** NTTファイナンスからのお知らせ ***

2021年7月からの電話リレーサービス制度の開始に伴い、電話リレーサービス料として1番号あたり1.1円(税込)をご請求いたします。詳しくは、一般社団法人電気通信事業者協会もしくは各通信サービス提供会社のホームページをご確認ください。

*** 受付時間のお知らせ ***

おまとめ請求のご利用料金に関するお問合せ先(0800-999-1000)につきましては、受付時間を平日の午前9時~午後5時とさせていただきます。番号をよくお確かめのうえ、おかけいただきますようお願いいたします。

【NTTドコモからのお知らせ】

*** 電話番号毎のご利用金額(税込) ***

お知らせは次ページに続きます。

※振替日に振替が出来なかった場合は延滞利息を加算させていただきます場合があります。 ※口座振替をご利用のお客で、振替日に振替ができなかった場合は、原則、振替日から起算して15日後に再度振替させていただきます。

NTTファイナンス株式会社 電話料金等料金領収証 (おまとめ請求分)
RECEIPT OF TELECOMMUNICATION CHARGES

(2021年12月17日発行)

お客様電話番号等
(BILLING NUMBER)
お客様番号
(CUSTOMER NUMBER)

ご請求先氏名
(CUSTOMER NAME)
野田 彰子 様

右記、ご利用料金を口座振替により領収いたしました。
The following amount was transferred from your account.

2021年 11月ご請求分
2021年 11月 30日振替
領収金額 (AMOUNT RECEIVED) 23,822円
金融機関名 BANK / POS OFFICE * * * * *
口座番号 ACCOUNT * * *

印紙税申告納付につき芝
税務署承認済

NTTファイナンス株式会社
〒108-0075
東京都港区港南1-2-70

お客様電話番号等 BILLING NUMBER		請求年月 MONTH OF ISSUE	2021年12月ご請求分
----------------------------	--	------------------------	--------------

お 知 ら せ

17,207円
6,215円

*** ドコモからのお知らせ ***

ユニバーサルサービス制度の番号単価の改定に伴い、2022年1月ご利用分からユニバーサルサービス料を1電話番号当たり月額3円(税抜)から2円(税抜)に改定いたします。詳しくはドコモのホームページにてご確認ください。引き続きお客様のご理解とご協力を賜りますようお願い申し上げます。

ご請求内訳 (お客様番号)

内訳項目 CHARGE SAKDOWN BY CATEGORY (YEN)	金額(円) AMOUNT (YEN)	請求内訳等詳細 DETAILS OF CHARGE BREAKDOWN	税区分 TAX
【 会社毎の請求額合計】			
◇NTTドコモ分ご請求額	23,422		
◇NTT西日本分ご請求額	825		
◇NTTファイナンス分ご請求額			
◇合計	24,357		
【NTTドコモ累計毎請求額】			
◇基本使用料等(計)	11,850	基本使用料	合 算
◇通話料・通信料(計)	2,289	5G・SMS通信料	合 算
		他社接続サービス通信料	合 算
		音声オプション定額料	合 算
◇その他ご利用料金等(計)	2,074	付加機能使用料等	合 算
		ドコモWi-Fi利用料	合 算
		ユニバーサルサービス料	合 算
		電話リレーサービス料	合 算
◇端末等代金分割支払金	4,708	端末等代金分割支払金	非対象等
◇決済サービス代金等(計)	880	ドコモ払い/d払い(ご利用代金/継続料金)	非対象等
		spモード決済(料金回収代行/継続料金分)	内 税
◇消費税等相当額(計)	1,621	消費税等相当額(合計)	合算表示の料金合計×10%
◇小計	23,422	(小計)	
◇NTTファイナンスご利用分	110	口座振替のご案内等発行手数料	合 算
		消費税等相当額(合計)	合算表示の料金合計×10%
◇合計	23,532	合計	(2回繰請求分)

*** 各通信サービス提供会社のサービスに関するお問い合わせ先 ***

NTT東日本、NTT西日本のお客様 局番なしの「116」へ(一般電話からは無料)
NTTコミュニケーションズのお客様 0120-506506
NTTドコモのお客様 ドコモ携帯からは151(無料) 0120-800-000

※各社分請求額のうち、料金回収代行分は、各社からNTTファイナンスへ請求事務を委託しています。

*** ユニバーサルサービス料について ***

ユニバーサルサービス料は、ユニバーサルサービス(NTT東西の加入電話等)の提供を確保するために必要な費用の一部を通信事業者全体で電話番号数に応じて負担するユニバーサルサービス制度の趣旨に基づき、ご負担をお願いしている料金です。

お客様電話番号等 BILLING NUMBER	[REDACTED]	請求年月 MONTH OF ISSUE	2021年12月ご請求分
----------------------------	------------	------------------------	--------------

ご請求内訳 (お客様番号 [REDACTED])

内訳項目 金額(円) CHARGE BREAKDOWN BY CATEGORY (YEN)	内訳金額(円) AMOUNT (YEN)	請求内訳等詳細 DETAILS OF CHARGE BREAKDOWN	税区分 TAX
<電話番号毎の請求内訳>			
◇基本使用料等(計) 6,650	7,650 (7,350) (300)	ご利用期間(11/1~11/30) 5Gギガホ (内訳)5Gギガホ (内訳)spモード利用料 (参考)高速通信ご利用データ量は45.1G ドコモ光セット割	合 算
◇通話料・通信料(計) 2,289	0 -1,000 69 520	5G・SMS通信料 他社接続サービス通信料[5G] ナビダイヤル等	合 算 合 算
◇その他ご利用料金等(計) 1,624	1,700 200 1,000 400 -380 50 -50 400 300 -300 3 1	かけ放題オプション定額料 あんしんセキュリティ利用料 ケータイ補償サービス(1,000円コース) あんしん遠隔サポート利用料 あんしんバックモバイル割引 ケータイお探しサービス利用料 ケータイお探しサービス割引料 dマガジン利用料 ドコモWi-Fi利用料(spモード) キャンペーン割引料(ドコモWi-Fi) ユニバーサルサービス料/基本 電話リレーサービス料/基本	合 算 合 算 合 算 合 算 合 算 合 算 合 算 合 算 合 算 合 算
◇端末等代金分割支払金 4,708	4,708	端末等代金分割支払金 ご請求は2023年11月請求迄で、分割支払金残額は108,284円です。	非対象等
◇決済サービス料金等(計) 880	550 330	ドコモ払い/d払い(ご利用代金/継続課金) spモード決済(料金回収代行/継続課金分)	非対象等 内 税
◇消費税等相当額(計) 1,056	1,056	消費税等相当額(合計)	合算表示の料金合計×10%
計 17,207	17,207	(小計)	
◇NTTファイナンスご利用分 110	100 10	口座振替のご案内等発行手数料 消費税等相当額(合計)	合 算
◇合計 17,317	17,317	合計	
<NTTドコモからのお知らせ>			
		○継続利用期間は、11月末で	24年1か月となりました。
		○ポイントのお知らせ	
		11月ご利用分に対する獲得ポイントは、	100です。
		(ポイント進呈の対象になるご利用金額は、	10,043円です。)
		※その他の獲得ポイントはWEBをご確認ください。	
		○ステージのお知らせ	
		11月末のステージは、	プラチナステージです。
		※その他のステージ情報はWEBをご確認ください。	
ご利用期間(11/1~11/30)			

口座振替のご案内 (おまとめ請求分)

577-0807
東大阪市菱屋西4丁目5-12

NTTファイナンス
NTTファイナンス株式会社
〒108-0075 東京都港区港南1-2-7



野田 彰子 様



022012103042226207



02364

Webでのお問い合わせ先



http://contact.bill.ntt-finance.co.jp/lp/?page-1

発行年月日 2022年 1月19日発行
発行会社 NTTファイナンス株式会社
料金センター
お問合せ先 0800-9991000 (無)
【還付先】
〒536 大阪市城東区森之宮1-6
-0025 -111 NLC森の宮ビル
社用コード H30041311023 02364 01119 00
82 000000 01 2201030

日頃、NTTファイナンスをご利用いただきまして誠にありがとうございます。
下記に記載の料金をご指定の口座から振替させていただきます。

(1 / 4

お客様電話番号等 (BILLING NUMBER) お客様番号 (CUSTOMER NUMBER)	請求年月 (MONTH OF ISSUE)	振替金額 (TRANSFER AMOUNT OF MONEY)	振替日 (TRANSFER DAY)
[REDACTED]	2022年 1月ご請求分	23,874円	2022年 1月31日

お 知 ら せ

【NTTファイナンスからのお知らせ】

*** NTTグループ各社ご請求金額 ***

NTTドコモご請求額 22,939円
NTT西日本ご請求額 825円
NTTファイナンス分ご請求額 110円
(合計) 23,874円 詳細については、「ご請求内訳」をご覧ください。

*** NTTファイナンスからのお知らせ ***

2021年7月からの電話リレーサービス制度の開始に伴い、電話リレーサービス料として1番号あたり1.1円(税込)をご請求いたします。詳しくは、一般社団法人電気通信事業者協会もしくは各通信サービス提供会社のホームページをご確認ください。

*** 受付時間のお知らせ ***

おまとめ請求のご利用料金に関するお問合せ先(0800-999-1000)につきましては、受付時間を平日の午前9時~午後5時とさせていただきます。番号をよくお確かめのうえ、おかけいただきますようお願いいたします。

【NTTドコモからのお知らせ】

*** 電話番号毎のご利用金額(税込) ***

お知らせは次ページに続きます。

※振替日に振替が出来なかった場合は延滞利息を加算させていただきます。 ※口座振替をご利用のお客様で、振替日に振替ができなかった場合は、原則、日から起算して15日後に再度振替させていただきます。

NTTファイナンス株式会社 電話料金等料金領収証 (おまとめ請求分)
RECEIPT OF TELECOMMUNICATION CHARGES

(2022年 1月19日)

お客様電話番号等
(BILLING NUMBER)
お客様番号
(CUSTOMER NUMBER)

ご請求先氏名
(CUSTOMER NAME)
野田 彰子 様

右記、ご利用料金を口座振替により領収いたしました。
The following amount was transferred from your account.

2021年 12月ご請求分	
2022年 1月 4日振替	
領収金額 (AMOUNT RECEIVED)	24,357
金融機関名 BANK/POST OFFICE	*****
口座番号 ACCOUNT	***

印紙税申告納
付につき
税務署承認済

NTTファイナンス株式会社
〒108-0075
東京都港区港南1-2-70

お客様電話番号等 BILLING NUMBER		請求年月 MONTH OF ISSUE	2022年 1月ご請求分
----------------------------	--	------------------------	--------------

お 知 ら せ

16,724円
6,215円

*** ドコモからのお知らせ ***

ユニバーサルサービス制度の番号単価の改定に伴い、2022年1月ご利用分からユニバーサルサービス料を1電話番号当たり月額3円(税抜)から2円(税抜)に改定いたします。詳しくはドコモのホームページにてご確認ください。引き続きお客様のご理解とご協力を賜りますようお願い申し上げます。

ご請求内訳 (お客様番号)

内訳項目 金額(円) CHARGE BREAKDOWN BY CATEGORY (YEN)	内訳金額(円) AMOUNT (YEN)	請求内訳等詳細 DETAILS OF CHARGE BREAKDOWN	税区 TA
【事業会社毎の請求額合計】			
◇NTTドコモ分ご請求額	22,939		
◇NTT西日本分ご請求額	825		
◇NTTファイナンス分ご請求額	110		
◇合計	23,874		
【NTTドコモ累計毎請求額】			
◇基本使用料等(計)	11,850	基本使用料	合 1
◇通話料・通信料(計)	1,850	5G・SMS通信料	合 1
		他社接続サービス通信料	合 1
		音声オプション定額料	合 1
◇その他ご利用料金等(計)	2,074	付加機能使用料等	合 1
		ドコモWi-Fi利用料	合 1
		ユニバーサルサービス料	合 1
		電話リレーサービス料	合 1
◇端末等代金分割支払金	4,708	端末等代金分割支払金	非対1
◇決済サービス代金等(計)	880	ドコモ払い/d払い(ご利用代金/継続課金)	非対1
		spモード決済(料金回収代行/継続課金分)	内 1
◇消費税等相当額(計)	1,577	消費税等相当額(合計)	合算表示の料金合計×10%
◇小計	22,939	(小計)	
◇NTTファイナンスご利用分	110	口座振替のご案内等発行手数料	合 1
		消費税等相当額(合計)	合算表示の料金合計×10%
◇合計	23,049	合計	(2回線請求分)

*** 各通信サービス提供会社のサービスに関するお問い合わせ先 ***

NTT東日本、NTT西日本のお客様 局番なしの「116」へ(一般電話からは無料)
NTTコミュニケーションズのお客様 0120-506506
NTTドコモのお客様 ドコモ携帯からは151(無料) 0120-800-000

※各社分請求額のうち、料金回収代行分は、各社からNTTファイナンスへ請求事務を委託しています。

*** ユニバーサルサービス料について ***

ユニバーサルサービス料は、ユニバーサルサービス(NTT東日本の加入電話等)の提供を確保するために必要な費用の一部を通事業者全体で電話番号数に応じて負担するユニバーサルサービス制度の趣旨に基づき、ご負担をお願いしている料金です。

お客様電話番号等 BILLING NUMBER		請求年月 MONTH OF ISSUE	2022 年 1 月ご請求分
----------------------------	--	------------------------	----------------

ご請求内訳 (お客様番号)

内訳項目 CHARGE BREAKDOWN BY CATEGORY (YEN)	金額(円) AMOUNT (YEN)	内訳金額(円) AMOUNT (YEN)	請求内訳等詳細 DETAILS OF CHARGE BREAKDOWN	税区分 TAX
<電話番号毎の請求内訳>				
ご利用期間 (12/1~12/31)				
◇基本使用料等 (計)	6,650	7,650	5Gギガホ	合 算
		(7,350)	(内訳) 5Gギガホ	
		(300)	(内訳) s pモード利用料	
		0	(参考) 高速通信ご利用データ量は	48.9G
		-1,000	ドコモ光セット割	合 算
◇通話料・通信料 (計)	1,850	120	5G・SMS通信料	12月ご利用分
		30	他社接続サービス通信料 [5G]	12月ご利用分
		1,700	かけ放題オプション定額料	ナビダイヤル等
◇その他ご利用料金等 (計)	1,624	200	あんしんセキュリティ利用料	合 算
		1,000	ケータイ補償サービス (1,000円コース)	合 算
		400	あんしん遠隔サポート利用料	合 算
		-380	あんしんバックモバイル割引	合 算
		50	ケータイお探しサービス利用料	合 算
		-50	ケータイお探しサービス割引料	合 算
		400	dマガジン利用料	合 算
		300	ドコモWi-Fi利用料 (s pモード)	合 算
		-300	キャンペーン割引料 (ドコモWi-Fi)	合 算
		3	ユニバーサルサービス料/基本	1番号あたり3円のご請求となります
		1	電話リレーサービス料/基本	1番号あたり1円のご請求となります
◇端末等代金分割支払金	4,708	4,708	端末等代金分割支払金	14回目のご請求です。(全36回)
			ご請求は2023年1月請求迄で、分割支払金残額は	103,576円です。
◇決済サービス代金等 (計)	880	550	ドコモ払い/d払い (ご利用代金/継続課金)	1月請求分
		330	s pモード決済 (料金回収代行/継続課金分)	1月請求分
◇消費税等相当額 (計)	1,012	1,012	消費税等相当額 (合計)	合算表示の料金合計×10%
計	16,724	16,724	(小計)	
◇NTTファイナンスご利用分	110	100	口座振替のご案内等発行手数料	1月請求分
		10	消費税等相当額 (合計)	合算表示の料金合計×10%
◇合計	16,834	16,834	合計	
<NTTドコモからのお知らせ>				
○継続利用期間は、12月末で			24年2か月となりました。	
○ポイントのお知らせ				
12月ご利用分に対する獲得ポイントは、			100です。	
(ポイント進捗の対象になるご利用金額は、			10,094円です。)	
※その他の獲得ポイントはWEBをご確認ください。				
○ステージのお知らせ				
12月末のステージは、			プラチナステージです。	
※その他のステージ情報はWEBをご確認ください。				
ご利用期間 (12/1~12/31)				

お客様電話番号等 BILLING NUMBER	[REDACTED]	請求年月 MONTH OF ISSUE	2022年 1月ご請求分
----------------------------	------------	------------------------	--------------

ご請求内訳 (お客様番号 [REDACTED])

内訳項目 CHARGE BREAKDOWN BY CATEGORY (YEN)	金額(円) AMOUNT (YEN)	請求内訳等詳細 DETAILS OF CHARGE BREAKDOWN	税区分 TAX
◇基本使用料等 (計)	5,200	戸建・タイプA/西 (参考) BIGLOBE利用	合 算
◇その他ご利用料金等 (計)	450	ネットータルサポート利用料 あんしんバックプラス割引	合 算
◇消費税等相当額 (計)	565	消費税等相当額 (合計)	合 算
◇合計	6,215	合計	
<p><NTTドコモからのお知らせ> ○継続利用期間は、12月末で 5年9か月となりました。 ○ドコモ光/戸建のご契約期間は12月末で 1年9か月となりました。 ○ポイントのお知らせ 12月ご利用分に対する獲得ポイントは、 50です。 (ポイント過剰の対象になるご利用金額は、 5,650円です。) ※その他の獲得ポイントはWEBをご確認ください。 ○ステージのお知らせ 12月末のステージは、 プラチナステージです。 ※その他のステージ情報はWEBをご確認ください。</p>			
【NTT西日本集計毎請求額】			
◇NTT西日本ご利用分	495	フレッツ・テレビ伝送サービス利用料	合 算
	45	消費税等相当額 (合計)	合 算
◇料金回収代行サービスご利用分	330	テレビ視聴サービス利用料	非対象等
◇NTT西日本分 (小計)	825	(小計)	
◇合計	825	合計	(1回繰請求分)
<電 弓毎の請求内訳>			
◇NTT西日本ご利用分	495	フレッツ・テレビ伝送サービス利用料	合 算
	45	消費税等相当額 (合計)	合 算
◇料金回収代行サービスご利用分	330	テレビ視聴サービス利用料	非対象等
◇NTT西日本分 (小計)	825	(小計)	
◇合計	825	合計	
		12月 1日~12月31日 合算表示の料金合計×10%	
		スカパーJ SAT株式会社ご利用分。テレビ視聴サービス利用料12月	

口座振替のご案内 (おまとめ請求分)



NTTファイナンス株式会社
〒108-0075 東京都港区港南1-2-70

577-0807
東大阪市菱屋西4丁目5-12

野田 彰子 様

Webでのお問い合わせ先



http://contact.bill.ntt-finance.co.jp/lp/?page=1

発行年月日 2022年 2月16日発行
発行会社 NTTファイナンス株式会社
料金センター
お問合せ先 0800-9991000 (無料)
【返付先】
〒536 大阪市城東区森之宮1-6
-0025 -111 NLC森の宮ビル
社用コード H30041311022 20964 09877 00 2
R2 001000 0 1 22020301Z



022022103045550953

20964

日頃、NTTファイナンスをご利用いただきまして誠にありがとうございます。
下記に記載の料金をご指定の口座から振替させていただきます。

1 / 4 ページ

お客様電話番号等 (BILLING NUMBER) お客様番号 (CUSTOMER NUMBER)	請求年月 (MONTH OF ISSUE)	振替金額 (TRANSFER AMOUNT OF MONEY)	振替日 (TRANSFER DAY)
	2022年 2月ご請求分	23,960円	2022年 2月28日(月)

お 知 ら せ

【NTTファイナンスからのお知らせ】

*** NTTグループ各社ご請求金額 ***

FTドコモ分ご請求額	23,025円
NTT西日本分ご請求額	825円
NTTファイナンス分ご請求額	110円
(合計)	23,960円

詳細については、「ご請求内訳」をご覧ください。

*** NTTファイナンスからのお知らせ ***

2021年7月からの電話リレーサービス制度の開始に伴い、電話リレーサービス料として1番号あたり1.1円(税込)をご請求いたします。詳しくは、一般社団法人電気通信事業者協会もしくは各通信サービス提供会社のホームページをご確認ください。

*** 受付時間のお知らせ ***

おまとめ請求のご利用料金に関するお問合せ先(0800-999-1000)につきましては、受付時間を平日の午前9時~午後5時とさせていただきます。番号をよくお確かめのうえ、おかけいただきますようお願いいたします。

【NTTドコモからのお知らせ】

*** 電話番号毎のご利用金額(税込) ***

お知らせは次ページに続きます。

※振替日に振替が出来なかった場合は延滞利息を加算させていただきます。 ※口座振替をご利用のお客様で、振替日に振替ができなかった場合は、原則、振替日から起算して15日後に再度振替させていただきます。

NTTファイナンス株式会社 電話料金等料金領収証 (おまとめ請求分)
RECEIPT OF TELECOMMUNICATION CHARGES

(2022年 2月16日発行)

お客様電話番号等
(BILLING NUMBER)
お客様番号
(CUSTOMER NUMBER)

ご請求先氏名
(CUSTOMER NAME)
野田 彰子 様

右記、ご利用料金を口座振替により領収いたしました。
The following amount was transferred from your account.

2022年 1月ご請求分	
2022年 1月 31日振替	
領収金額 (AMOUNT RECEIVED)	23,874円
金融機関名 BANK/POST OFFICE	*****
口座番号 ACCOUNT	***

印紙税申告納付につき
税務署承認済

NTTファイナンス株式会社
〒108-0075
東京都港区港南1-2-70

【NTTドコモからのお知らせ】

*** 電話番号毎のご利用金額 (税込) ***

お知らせは次ページに続きます。

※振替日に振替が出来なかった場合は延滞利息を加算させていただく場合があります。 ※口座振替をご利用のお客様で、振替日に振替ができなかった場合は、原則、振替日から起算して15日後に再度振替させていただきます。

NTTファイナンス株式会社 電話料金等料金領収証 (おまとめ請求分)
RECEIPT OF TELECOMMUNICATION CHARGES

(2022年 4月 17日発行)

お客様電話番号等
(BILLING NUMBER)
お客様番号
(CUSTOMER NUMBER)

2022年 3月ご請求分

2022年 3月 31日振替

ご請求先氏名
(CUSTOMER NAME)
野田 彰子 様

領収金額 (AMOUNT RECEIVED) 23,780 円

金融機関名 BANK/POST OFFICE * * * * *

口座番号 ACCOUNT * * *

右記、ご利用料金を口座振替により領収いたしました。
The following amount was transferred from your account.

印紙税申告納付につき芝
税務署承認済
NTTファイナンス株式会社
〒108-0075
東京都港区港南1-2-70

日頃、ドコモのサービスをご利用いただきまして誠にありがとうございます。

内訳項目 金額 (円) BREAKDOWN BY CATEGORY (YEN)	内訳金額 (円) AMOUNT (YEN)	内訳等詳細 (DETAILS OF BREAKDOWN)	税区分 (TAX)
◇基本使用料等 (計) 11,850	11,850	基本使用料	合 算
◇通話料・通信料 (計) 2,318	48	5G・BMS通信料	合 算
	570	他社接続サービス通信料	合 算
	1,700	音声オプション定額料	合 算
◇その他ご利用料金等 (計) 2,072	2,070	付加機能使用料等	合 算
	2	ユニバーサルサービス料	合 算
◇端末等代金分割支払金 4,708	4,708	端末等代金分割支払金	非対象等
◇決済サービス代金等 (計) 880	550	ドコモ払い/d払い (ご利用代金/継続料金)	非対象等
	330	o pモード決済 (料金回収代行/継続料金分)	内 税
◇消費税等相当額 (計) 1,824	1,824	消費税等相当額 (合計)	合算表示の料金合計×10%
計 23,452	23,452	合計	(2回線請求分)
		<NTTドコモからのお知らせ>	
		〇ステージのお知らせ	
		3月末のステージは、	プラチナステージです。
		※その他のステージ情報はWEBをご確認ください。	

ユニバーサルサービス料について
 ユニバーサルサービス料は、あまねく日本全国においてユニバーサルサービス (NTT東西の加入電話等) の提供を確保するためにご負担いただく料金です。
 なお、社団法人電気通信事業者協会から1番号当たりの費用 (番号価値) が公表されています。

内訳項目 金額 (円) BREAKDOWN BY CATEGORY (YEN)	内訳金額 (円) AMOUNT (YEN)	内訳等詳細 (DETAILS OF BREAKDOWN)	器区分 (TAO)
		ご利用期間 (3/1~3/31)	
◇基本使用料等 (計) 5,200	5,200	戸籍・タイプA/西	合 算
	0	(参考) BIGLOBE利用	合 算
◇その他ご利用料金等 (計) 450	500	ネットータルサポート利用料	合 算
	-50	あんしんバックプラス割引	合 算
◇消費税等相当額 (計) 565	565	消費税等相当額 (合計)	合算表示の料金合計×10%
◇合計 6,215	6,215	合計	
		<NTTドコモからのお知らせ>	
		○継続利用期間は、3月末で	6年となりました。
		○ドコモ光/戸籍のご契約期間は3月末で	1年12か月となり満了となりました
		○ポイントのお知らせ	
		3月ご利用分に対する獲得ポイントは、	50です。
		(ポイント量の対象になるご利用金額は、	5,650円です。)
		※その他の獲得ポイントはWEBをご確認ください。	
		○ステージのお知らせ	
		3月末のステージは、	プラチナステージです。
		※その他のステージ情報はWEBをご確認ください。	