

雇用契約書

被雇用者記入欄

氏名		生年月日	
現住所			
電話番号		緊急時の連絡先	

下記条件で契約を締結する。

(雇用条件)

雇用期間	令和2年4月1日～令和3年3月31日
就業場所	
業務内容	政務活動補助業務 ・政務活動に必要な資料作成・図書及び資料の収集補助 ・政務活動の為の事務に要する用品調達等の補助
就業時間	午前10時～午後6時内（休憩1時間） ※但し、業務内容によっては就業時間や日の変更もありうる。
休日	土・日曜日・祝日 ※但し、業務内容によっては休日の勤務もありうる。
給与(賃金)	(月額・日額) (時給) 1,000円
給与支払	未締め 翌月8日支払
給与支払方法	現金払い

上記雇用期間満了をもって本契約を解除する。

※本契約書は2通作成し、雇用者及び被雇用者双方が各1通を保管する。

令和2年4月1日

(雇用者) 会派名と代表者名
東大阪 翔の会

野田 新子

(被雇用者)



様式第13 (第6条第3項関係)

(人件費用)

雇用契約届

被雇用者記入欄

氏名		生年月日	
現住所			
電話番号		緊急時の連絡先	
親族関係	<input checked="" type="checkbox"/> 雇用者の3親等以内の親族ではありません。 (3親等以内の親族にあたらぬ場合は口にチェックを記入ください。)		

(雇用条件)

雇用期間	令和2年4月1日～令和3年3月31日
就業場所	
業務内容	政務活動補助業務 ・ 政務活動に必要な資料作成・図書及び資料の収集補助 ・ 政務活動の為の事務に要する用品調達等の補助
就業時間	午前10時～午後6時内 (休憩1時間) ※但し、業務内容によっては就業時間や日の変更もありうる。
休日	土・日曜日・祝日 ※但し、業務内容によっては休日の勤務もありうる。
給与(賃金)	(月額・日額) (時給) 1,000円
給与支払	未締め 翌月8日支払
給与支払方法	現金払い

令和2年4月1日

(雇用者) 会派名と代表者名
東大阪 翔の会

野田 彰子



雇用契約書

被雇用者記入欄

氏名		生年月日	
現住所			
電話番号		緊急時の連絡先	

下記条件で契約を締結する。

(雇用条件)

雇用期間	令和3年3月1日～令和3年3月31日
就業場所	
業務内容	政務活動補助業務 ・ 政務活動に必要な資料作成・ 図書及び資料の収集補助 ・ 政務活動の為に事務に要する用品調達等の補助
就業時間	午前10時～午後6時内 (休憩1時間) ※但し、業務内容によっては就業時間や日の変更もありうる。
休日	土・日曜日・祝日 ※但し、業務内容によっては休日の勤務もありうる。
給与(賃金)	(月額・日額) (時給) 1,000円
給与支払	未締め 翌月8日支払
給与支払方法	現金払い

上記雇用期間満了をもって本契約を解除する。

※本契約書は2通作成し、雇用者及び被雇用者双方が各1通を保管する。

令和3年3月1日

(雇用者) 会派名と代表者名
東大阪 翔の会

野田 彩子



(被雇用者)



様式第13 (第6条第3項関係)
(人件費用)

雇用契約届

被雇用者記入欄

氏名		生年月日	
現住所			
電話番号		緊急時の連絡先	
親族関係	<input checked="" type="checkbox"/> 雇用者の3親等以内の親族ではありません。 (3親等以内の親族にあたらぬ場合は口にチェックを記入ください。)		

(雇用条件)

雇用期間	令和3年3月1日～令和3年3月31日		
就業場所			
業務内容	政務活動補助業務 ・ 政務活動に必要な資料作成・図書及び資料の収集補助 ・ 政務活動の為の事務に要する用品調達等の補助		
就業時間	午前10時～午後6時内 (休憩1時間) ※但し、業務内容によっては就業時間や日の変更もありうる。		
休日	土・日曜日・祝日 ※但し、業務内容によっては休日の勤務もありうる。		
給与(賃金)	(月額・日額) 時給	1,000円	
給与支払	未締め 翌月8日支払		
給与支払方法	現金払い		

令和3年3月1日

(雇用者) 会派名と代表者名
東大阪 翔の会

野田新子



様式第12 (第6条第3項関係)

領収書貼付用紙		4/3	No. 1
支出内容	その他経費 (日常活動費)	電車賃千円〜3円代	
総経費	10,000 円	政務活動費	計上額 2,500 円
			按分率 1/4

※按分の場合は、按分の内容と政務活動費として計上する金額を記載すること。
 ※図書等の購入については、領収書で書名が確認できないときは余白に記載すること。
 ※その他、補足事項があるときは余白に記載すること。

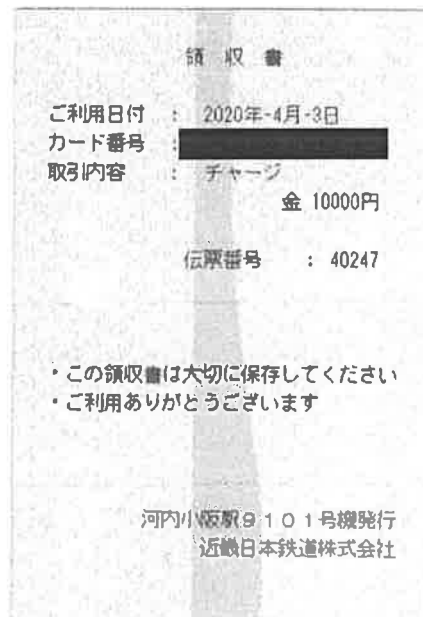

注) 1ページに複数枚の貼り付け可。ただし、重ならないように貼り付けること。

SMART ICOCA ご利用履歴照会

SMART ICOCA ご利用履歴 (当月を含め過去6ヶ月)

照会したい年月を選択して「検索」ボタンをクリックしてください。

会員情報

お名前 野田 彰子 様

2020/04 年/月

※新しいものから最大500件まで表示できます。
 ※履歴の反映には数日かかります。
 ※ご利用状況等により履歴が反映されない場合があります。
 ※番号は、お客様のSMART ICOCAの裏面に記載されるJWで始まる番号の下4ケタです。
 ※一部クイックチャージの実績が反映されないことがあります。「SMART ICOCAクイックチャージ履歴照会」でご確認ください。

↓ チェックを入れたものだけを表示する

	利用 月日	利用箇所 (区間)	内 容	利用額	カード 残高	番号
<input checked="" type="checkbox"/>	04/28	西神西九条	近鉄河内永和	鉄道利用	-470 円	5,975 円
<input checked="" type="checkbox"/>	04/28	久宝寺	西九条	鉄道利用	-220 円	6,445 円
<input checked="" type="checkbox"/>	04/28	JR河内永和	久宝寺	鉄道利用	-160 円	6,665 円
<input checked="" type="checkbox"/>	04/24	近鉄大原駅	近鉄河内小阪	鉄道利用	-260 円	6,025 円
<input checked="" type="checkbox"/>	04/24	近鉄常本	近鉄大原駅	鉄道利用	-570 円	7,085 円
<input checked="" type="checkbox"/>	04/24	近鉄バス		バス等利用	-250 円	7,655 円
<input checked="" type="checkbox"/>	04/21	近鉄大原駅	近鉄河内小阪	鉄道利用	-260 円	7,905 円
<input checked="" type="checkbox"/>	04/21	大池心高橋	大池駅	鉄道利用	-180 円	8,185 円
<input checked="" type="checkbox"/>	04/21	大池駅	大池心高橋	鉄道利用	-180 円	8,345 円
<input checked="" type="checkbox"/>	04/21	近鉄河内小阪	近鉄大原駅	鉄道利用	-260 円	8,525 円
<input checked="" type="checkbox"/>	04/15	近鉄バス		バス等利用	-250 円	8,785 円
<input checked="" type="checkbox"/>	04/15	近鉄バス		バス等利用	-250 円	9,035 円
<input checked="" type="checkbox"/>	04/07	近鉄バス		バス等利用	-250 円	9,285 円
<input checked="" type="checkbox"/>	04/07	近鉄バス		バス等利用	-250 円	9,535 円
<input checked="" type="checkbox"/>	04/03	近鉄大原駅	近鉄河内小阪	鉄道利用	-260 円	9,785 円
<input checked="" type="checkbox"/>	04/03	大池系橋出	大池駅	鉄道利用	-230 円	10,045 円
<input checked="" type="checkbox"/>	04/03	大池駅	大池西向田	鉄道利用	-230 円	10,275 円
<input checked="" type="checkbox"/>	04/03	近鉄河内小阪	近鉄大原駅	鉄道利用	-260 円	10,505 円
<input checked="" type="checkbox"/>	04/03	近鉄河内小阪		チャージ	10,000 円	10,765 円
<input checked="" type="checkbox"/>	04/01	近鉄バス		バス等利用	-250 円	765 円
<input checked="" type="checkbox"/>	04/01	近鉄バス		バス等利用	-250 円	1,015 円

↑ チェックを入れたものだけを表示する



検索結果一覧

> 個人採時や取付に関するお問い合わせ

> よくあるご質問

お問い合わせ先
お問い合わせ先
お問い合わせ先

領収書貼付用紙		4/10	No. 2
支出内容	人件費 調査研究補助業務給料		
総経費	72,000 円	政務活動費	計上額 72,000 円
			按分率

※按分の場合は、按分の内容と政務活動費として計上する金額を記載すること。
 ※図書等の購入については、領収書で書名が確認できないときは余白に記載すること。
 ※その他、補足事項があるときは余白に記載すること。

領 収 証

No. _____

東大 翔羽の会様

2020年4月10日

★ ¥72,000.-

但 3月分(2020年3月1日~3月31日分)として
 上記正に領収いたしました

内 訳
 税抜金額
 消費税額(等) (%)



注) 1ページに複数枚の貼り付け可。ただし、重ならないように貼り付けること。

3月分 労働時間表

スタッフ

月	日	曜日	時 間	時 間	合計時間	
3	1	日		13:00~17:30	4.5	
	2	月				
	3	火				
	4	水		13:00~17:00	4	
	5	木				
	6	金		18:30~21:30	3	
	7	土	10:00~12:00	13:00~18:00	7	
	8	日		13:00~17:00	4	
	9	月				
	10	火				
	11	水	11:00~12:00	13:00~17:30	5.5	
	12	木				
	13	金		18:30~21:30	3	
	14	土	10:00~12:00	13:00~18:00	7	
	15	日				
	16	月				
	17	火				
	18	水		13:00~17:30	4.5	
	19	木				
	20	金		18:30~21:30	3	
	21	土	10:00~12:00	13:00~18:00	7	
	22	日				
	23	月				
	24	火				
	25	水		13:00~17:30	4.5	
	26	木				
	27	金				
	28	土		13:00~17:00	4	
	29	日	10:00~12:00	13:00~18:00	7	
	30	月		13:00~17:00	4	
	31	火				
2020年3月分合計時間					72	72,000 円

様式第12 (第6条第3項関係)

領収書貼付用紙		4/20	No.	3
支出内容	その他経費 (事務費)	コピー代		
総経費	3,300 円	政務活動費	計上額	3,300 円
				按分率

※按分の場合は、按分の内容と政務活動費として計上する金額を記載すること。
 ※図書等の購入については、領収書で書名が確認できないときは余白に記載すること。
 ※その他、補足事項があるときは余白に記載すること。

No 001338

領 収 証

令和 〇 年 〇 月 〇 日

印
紙

株式会社 カンサイ 様

金額	百万	千	円
		3	700

但 R24年 〇月 〇日 代

上記の金額正に領収致しました

株式会社 **カンサイ**

本社 大阪市東成区東江南1丁目12-14
 TEL 06-6976-0951 FAX 06-6974-3393

京町堀 TEL 06-6446-7112 FAX 06-6443-3221
 東大阪 TEL 072-982-8451 FAX 072-964-8876
 O B P TEL 06-6942-4466 FAX 06-6942-4468



注) 1ページに複数枚の貼り付け可。ただし、重ならないように貼り付けること。

様式第12 (第6条第3項関係)

領収書貼付用紙		5/8	No. 4
支出内容	人件費 調査研究補助業務給料		
総経費	175,000 円	政務活動費	計上額 175,000 円
			按分率 _____

※按分の場合は、按分の内容と政務活動費として計上する金額を記載すること。
 ※図書等の購入については、領収書で書名が確認できないときは余白に記載すること。
 ※その他、補足事項があるときは余白に記載すること。

領 収 証

No. _____

東大阪 翔羽の会様

2020年 5月 8日

★ ¥175,000.-

但 4月分(4月1日 ~ 4/30)分として

上記正に領収いたしました

内 訳

税抜金額 _____

消費税額等(%) _____



注) 1ページに複数枚の貼り付け可。ただし、重ならないように貼り付けること。

4月分 労働時間表

スタッフ

月	日	曜日	時 間	時 間	合計時間	
4	1	水	10:00~12:00	13:00~16:00	5	
	2	木				
	3	金		13:00~17:00	4	
	4	土	10:00~12:00	13:00~18:00	7	
	5	日	10:00~12:00	13:00~18:00	7	
	6	月				
	7	火				
	8	水		18:00~21:00	3	
	9	木				
	10	金		18:30~21:30	3	
	11	土	10:00~12:00	13:00~18:00	7	
	12	日		13:00~17:00	4	
	13	月				
	14	火				
	15	水		18:30~21:30	3	
	16	木				
	17	金		18:00~21:00	3	
	18	土	10:00~12:00	13:00~18:00	7	
	19	日		18:30~21:30	3	
	20	月				
	21	火				
	22	水		18:30~21:30	3	
	23	木				
	24	金		18:00~21:00	3	
	25	土	10:00~12:00	13:00~18:00	7	
	26	日		18:00~21:00	3	
	27	月				
	28	火				
	29	水		18:30~21:30	3	
	30	木				
2020年4月分合計時間					75	75,000 円

様式第12 (第6条第3項関係)

領収書貼付用紙		5/18	No. 5
支出内容	その他経費 (日常活動費)	電車賃チャージ代	
総経費	10,000 円	政務活動費	計上額 2,500 円
			按分率 1/4

※按分の場合は、按分の内容と政務活動費として計上する金額を記載すること。
 ※図書等の購入については、領収書で書名が確認できないときは余白に記載すること。
 ※その他、補足事項があるときは余白に記載すること。

領 収 書

ご利用日付 : 2020年-5月18日
 カード番号 : XXXXXXXXXX
 取引内容 : チャージ
 金 10000円

伝票番号 : 62263

- ・この領収書は大切に保存してください
- ・ご利用ありがとうございます

河内小阪駅 103号機発行
 近畿日本鉄道株式会社

注) 1ページに複数枚の貼り付け可。ただし、重ならないように貼り付けること。

SMART ICOCA ご利用履歴照会

SMART ICOCA ご利用履歴 (当月を含め過去6ヶ月)

照会したい年月を選択して「検索」ボタンをクリックしてください。

会員情報

お名前 野田 彰子 様

2020/05 年/月



※新しいものから最大500件まで表示できます。

※履歴の反映には数日かかります。

※ご利用状況等により履歴が反映されない場合があります。

※番号は、お客様のSMART ICOCAの裏面に記載されるJWで始まる番号の下4ケタです。

※一部クイックチャージの実績が反映されないことがあります。「SMART ICOCAクイックチャージ履歴照会」でご確認ください。

↓ チェックを入れたものだけを表示する

	利用 月日	利用箇所 (区間)	内 容	利用額	カード 残額	番号
<input checked="" type="checkbox"/>	05/30	近鉄日本橋 近鉄河内小阪	鉄道利用	-260 円	5,999 円	
<input checked="" type="checkbox"/>	05/30	近鉄河内小阪 近鉄日本橋	鉄道利用	-260 円	6,259 円	
<input checked="" type="checkbox"/>	05/29	近鉄大塚原線 近鉄河内小阪	鉄道利用	-260 円	6,519 円	
<input checked="" type="checkbox"/>	05/29	大池心斎橋 大池御波	鉄道利用	-180 円	6,779 円	
<input checked="" type="checkbox"/>	05/29	大池御波 大池心斎橋	鉄道利用	-180 円	6,959 円	
<input checked="" type="checkbox"/>	05/29	近鉄河内小阪 近鉄大塚原線	鉄道利用	-260 円	7,139 円	
<input checked="" type="checkbox"/>	05/28	近鉄バス	バス専利用	-250 円	7,399 円	
<input checked="" type="checkbox"/>	05/28	近鉄新石切 近鉄花本	鉄道利用	-270 円	7,649 円	
<input checked="" type="checkbox"/>	05/28	近鉄河内小阪 近鉄東花園	鉄道利用	-210 円	7,919 円	
<input checked="" type="checkbox"/>	05/27	近鉄バス	バス専利用	-250 円	8,129 円	
<input checked="" type="checkbox"/>	05/27	近鉄バス	バス専利用	-250 円	8,379 円	
<input checked="" type="checkbox"/>	05/24	京メ六本木 京メ東京	鉄道利用	-168 円	8,629 円	
<input checked="" type="checkbox"/>	05/24	京メ日比谷 京メ六本木	鉄道利用	-168 円	8,797 円	
<input checked="" type="checkbox"/>	05/22	近鉄バス	バス専利用	-250 円	8,965 円	
<input checked="" type="checkbox"/>	05/22	近鉄バス	バス専利用	-250 円	9,215 円	
<input checked="" type="checkbox"/>	05/21	近鉄大塚原線 近鉄河内小阪	鉄道利用	-260 円	9,465 円	
<input checked="" type="checkbox"/>	05/21	大池心斎橋 大池原線	鉄道利用	-180 円	9,725 円	
<input checked="" type="checkbox"/>	05/21	大池橋田 大池心斎橋	鉄道利用	-230 円	9,905 円	
<input checked="" type="checkbox"/>	05/21	大池原線 大池橋田	鉄道利用	-230 円	10,135 円	
<input checked="" type="checkbox"/>	05/21	近鉄河内小阪 近鉄大塚原線	鉄道利用	-260 円	10,365 円	
<input checked="" type="checkbox"/>	05/20	鴻池新田 JR河内東和	鉄道利用	-180 円	10,625 円	

<input checked="" type="checkbox"/>	05/20	JR河内永和	陣池断田	鉄道利用	-180 円	10,805 円
<input checked="" type="checkbox"/>	05/20	近鉄大阪豊成	近鉄河内小阪	鉄道利用	-260 円	10,985 円
<input checked="" type="checkbox"/>	05/20	大地心斎橋	大地豊成	鉄道利用	-180 円	11,245 円
<input checked="" type="checkbox"/>	05/20	大地豊成	大地心斎橋	鉄道利用	-180 円	11,425 円
<input checked="" type="checkbox"/>	05/20	近鉄河内小阪	近鉄大阪豊成	鉄道利用	-260 円	11,605 円
<input checked="" type="checkbox"/>	05/18	近鉄河内小阪		チャージ	10,000 円	11,865 円
<input checked="" type="checkbox"/>	05/18	近鉄日本橋	近鉄河内小阪	鉄道利用	-260 円	1,865 円
<input checked="" type="checkbox"/>	05/18	大地堺筋本町	大地日本橋	鉄道利用	-180 円	2,125 円
<input checked="" type="checkbox"/>	05/18	大地日本橋	大地堺筋本町	鉄道利用	-180 円	2,305 円
<input checked="" type="checkbox"/>	05/18	近鉄河内小阪	近鉄日本橋	鉄道利用	-260 円	2,485 円
<input checked="" type="checkbox"/>	05/13	近鉄大阪上本町	近鉄河内小阪	鉄道利用	-210 円	2,745 円
<input checked="" type="checkbox"/>	05/13	大地名所四丁目	大地名所九丁目	鉄道利用	-180 円	2,955 円
<input checked="" type="checkbox"/>	05/13	大地名所九丁目	大地天満橋	鉄道利用	-180 円	3,135 円
<input checked="" type="checkbox"/>	05/13	近鉄河内小阪	近鉄大阪上本町	鉄道利用	-210 円	3,315 円
<input checked="" type="checkbox"/>	05/11	近鉄河内小阪	近鉄若江岩田	鉄道利用	-160 円	3,525 円
<input checked="" type="checkbox"/>	05/07	近鉄大阪豊成	近鉄河内小阪	鉄道利用	-260 円	3,685 円
<input checked="" type="checkbox"/>	05/07	大地梅田	大地豊成	鉄道利用	-230 円	3,945 円
<input checked="" type="checkbox"/>	05/07	栗木	大船	鉄道利用	-220 円	4,175 円
<input checked="" type="checkbox"/>	05/07	観ノ宮	栗木	鉄道利用	-400 円	4,395 円
<input checked="" type="checkbox"/>	05/07	近鉄深江	大地観ノ宮	鉄道利用	-430 円	4,795 円
<input checked="" type="checkbox"/>	05/07	近鉄バス		バス料利用	-250 円	5,225 円
<input checked="" type="checkbox"/>	05/01	近鉄バス		バス料利用	-250 円	5,475 円
<input checked="" type="checkbox"/>	05/01	近鉄バス		バス料利用	-250 円	5,725 円

↑ チェックを入れたものだけが表示される



187-1010

> 個人情報(履歴)の表示/更新/削除/印刷/印刷

個人情報管理

© 2010 JR東日本. All rights reserved.
 本システムは、JR東日本が保有する知的財産権の一部です。

領収書貼付用紙		5/20	No. 6
支出内容	その他経費 (事務費)	フピー代	
総経費	3,300 円	政務活動費	計上額 3,300 円
			按分率

※按分の場合は、按分の内容と政務活動費として計上する金額を記載すること。
 ※図書等の購入については、領収書で書名が確認できないときは余白に記載すること。
 ※その他、補足事項があるときは余白に記載すること。

No 001373

領 収 証

令和 2 年 8 月 29 日

様

印
紙

金額	百	千	円
3	3	00	

但
 上記の金額正に領収致しました

株式会社 **カンサイ**

本 社 大阪市東成区深江南1丁目12-14
 TEL 06-6976-6051 FAX 06-6974-3393

京町堀 TEL 06-6446-1212 FAX 06-6443-3221
 東大阪 TEL 072-962-8451 FAX 072-964-8876
 O B P TEL 06-6942-4466 FAX 06-6942-4468

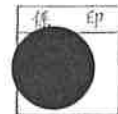

様式第12 (第6条第3項関係)

領収書貼付用紙		4/3	No. 7
支出内容	その他経費 (日常活動費)	電車賃 チャージ代	
総経費	10,000 円	政務活動費	計上額 2,500 円
			按分率 1/4

※按分の場合は、按分の内容と政務活動費として計上する金額を記載すること。
 ※図書等の購入については、領収書で書名が確認できないときは余白に記載すること。
 ※その他、補足事項があるときは余白に記載すること。

領 収 書

ご利用日付 : 2020年-6月-3日
 カード番号 : XXXXXXXXXX
 取引内容 : チャージ
 金 10000円

伝票番号 : 62471

- ・この領収書は大切に保存してください
- ・ご利用ありがとうございます

河内小阪駅9103号機発行
 近畿日本鉄道株式会社

注) 1ページに複数枚の貼り付け可。ただし、重ならないように貼り付けること。

SMART ICOCA ご利用履歴 (当月を含め過去6ヶ月)

照会したい年月を選択して「検索」ボタンをクリックしてください。

会員情報

お名前 野田 彰子 様

2020/06 ▼ 年/月



※新しいものから最大500件まで表示できます。
 ※履歴の反映には数日かかります。
 ※ご利用状況等により履歴が反映されない場合があります。
 ※番号は、お客様のSMART ICOCAの裏面に記載されるJWで始まる番号の下4ケタです。
 ※一部クイックチャージの実績が反映されないことがあります。「SMART ICOCAクイックチャージ履歴照会」でご確認ください。

↓ カッコ内を入力したものを表示する

<input checked="" type="checkbox"/>	06/29	近鉄バス		バス等利用	-250 円	3,113 円
<input checked="" type="checkbox"/>	06/27	近鉄大阪難波	近鉄河内小阪	鉄道利用	-260 円	3,363 円
<input checked="" type="checkbox"/>	06/27	近鉄河内小阪	近鉄大阪難波	鉄道利用	-260 円	3,623 円
<input checked="" type="checkbox"/>	06/26	近鉄バス		バス等利用	-250 円	3,883 円
<input checked="" type="checkbox"/>	06/26	近鉄新石切	近鉄荒本	鉄道利用	-270 円	4,133 円
<input checked="" type="checkbox"/>	06/26	近鉄河内小阪	近鉄東花園	鉄道利用	-210 円	4,403 円
<input checked="" type="checkbox"/>	06/25	近鉄バス		バス等利用	-250 円	4,613 円
<input checked="" type="checkbox"/>	06/25	近鉄河内小阪	近鉄荒本	鉄道利用	-480 円	4,863 円
<input checked="" type="checkbox"/>	06/23	近鉄生駒	近鉄河内小阪	鉄道利用	-300 円	5,343 円
<input checked="" type="checkbox"/>	06/23	近鉄荒本	近鉄生駒	鉄道利用	-330 円	5,643 円
<input checked="" type="checkbox"/>	06/23	近鉄バス		バス等利用	-250 円	5,973 円
<input checked="" type="checkbox"/>	06/22	渋谷	品川	鉄道利用	0 円	6,223 円
<input checked="" type="checkbox"/>	06/22	東×表参道	東×渋谷	鉄道利用	-168 円	6,223 円
<input checked="" type="checkbox"/>	06/22	東×渋谷	東×表参道	鉄道利用	-168 円	6,391 円
<input checked="" type="checkbox"/>	06/19	近鉄大阪難波	近鉄河内小阪	鉄道利用	-260 円	6,559 円
<input checked="" type="checkbox"/>	06/19	大池心斎橋	大池難波	鉄道利用	-180 円	6,819 円
<input checked="" type="checkbox"/>	06/19	近鉄荒本	大池心斎橋	鉄道利用	-480 円	6,999 円
<input checked="" type="checkbox"/>	06/19	近鉄バス		バス等利用	-250 円	7,479 円
<input checked="" type="checkbox"/>	06/17	近鉄バス		バス等利用	-250 円	7,729 円



06/17	近鉄バス		バス等利用	-250 円	7,979 円
06/15	近鉄橿原山	近鉄河内小阪	鉄道利用	-210 円	8,229 円
06/15	近鉄荒本	近鉄橿原山	鉄道利用	-430 円	8,439 円
06/15	近鉄バス		バス等利用	-250 円	8,869 円
06/13	近鉄大阪難波	近鉄河内永和	鉄道利用	-260 円	9,119 円
06/13	大地梅田	大地難波	鉄道利用	-230 円	9,379 円
06/13	近鉄荒本	大地梅田	鉄道利用	-480 円	9,609 円
06/13	大地高井田	近鉄荒本	鉄道利用	-360 円	10,089 円
06/13	J R 河内永和	高井田中央	鉄道利用	-130 円	10,449 円
06/12	近鉄バス		バス等利用	-250 円	10,579 円
06/11	近鉄八尾	近鉄河内小阪	鉄道利用	-260 円	10,829 円
06/11	近鉄河内小阪	近鉄八尾	鉄道利用	-260 円	11,009 円
06/10	近鉄バス		バス等利用	-250 円	11,349 円
06/10	近鉄バス		バス等利用	-250 円	11,599 円
06/09	近鉄バス		バス等利用	-250 円	11,849 円
06/09	近鉄バス		バス等利用	-250 円	12,099 円
06/08	志紀	J R 河内永和	鉄道利用	-180 円	12,349 円
06/08	J R 河内永和	久宝寺	鉄道利用	-160 円	12,529 円
06/05	近鉄大阪難波	近鉄河内小阪	鉄道利用	-260 円	12,689 円
06/05	大地梅田	大地難波	鉄道利用	-230 円	12,949 円
06/05	大地難波	大地梅田	鉄道利用	-230 円	13,179 円
06/05	近鉄河内小阪	近鉄大阪難波	鉄道利用	-260 円	13,409 円
06/04	近鉄バス		バス等利用	-250 円	13,669 円
06/04	近鉄バス		バス等利用	-250 円	13,919 円
06/03	近鉄河内小阪		チャージ	10,000 円	14,169 円
06/03	近鉄バス		バス等利用	-250 円	4,169 円
06/01	近鉄河内永和	近鉄河内小阪	鉄道利用	-160 円	4,419 円
06/01	茨木	J R 河内永和	鉄道利用	-470 円	4,579 円
06/01	大阪	茨木	鉄道利用	-220 円	5,049 円
06/01	近鉄荒本	大地梅田	鉄道利用	-480 円	5,269 円
06/01	近鉄バス		バス等利用	-250 円	5,749 円

領収書貼付用紙		6/10	No. 8
支出内容	人件費 調査研究補助業務給料		按分率 _____
総経費	74,000 円	政務活動費 計上額 74,000 円	

※按分の場合は、按分の内容と政務活動費として計上する金額を記載すること。
 ※図書等の購入については、領収書で書名が確認できないときは余白に記載すること。
 ※その他、補足事項があるときは余白に記載すること。

領 収 証

No. _____

東大 翔の会 様

2020年6月10日

★ ¥74,000

但 5月分(2020年5月1日~2020年5/31)分として

上記正に領収いたしました

内 訳

税抜金額

消費税額等(%)

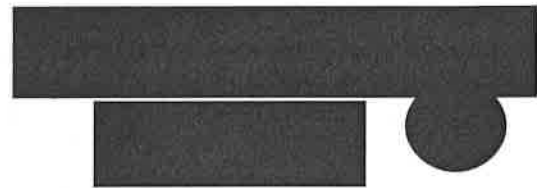

5月分 労働時間表

スタッフ

月	日	曜日	時 間	時 間	合計時間	
5	1	金		18:30~21:30	3	
	2	土				
	3	日	10:00~12:00	13:00~18:00	7	
	4	月				
	5	火				
	6	水	10:00~12:00	13:00~16:00	5	
	7	木				
	8	金				
	9	土		13:00~17:00	4	
	10	日	10:00~12:00	13:00~18:00	7	
	11	月				
	12	火				
	13	水		18:30~21:30	3	
	14	木				
	15	金		18:30~21:30	3	
	16	土	10:00~12:00	13:00~18:00	7	
	17	日	10:00~12:00	13:00~16:00	5	
	18	月				
	19	火				
	20	水		18:30~21:30	3	
	21	木				
	22	金		18:30~21:30	3	
	23	土		13:00~17:00	4	
	24	日		18:30~21:30	3	
	25	月				
	26	火				
	27	水		18:30~21:30	3	
	28	木				
	29	金		18:30~21:30	3	
	30	土		13:00~17:00	4	
	31	日	10:00~12:00	13:00~18:00	7	
2020年5月分合計時間					74	74,000 円

領収書貼付用紙		6/22	No. 9
支出内容	その他経費 (事務費)	工賃代	
総経費	3,300 円	政務活動費	計上額 3,300 円
			按分率

※按分の場合は、按分の内容と政務活動費として計上する金額を記載すること。
 ※図書等の購入については、領収書で書名が確認できないときは余白に記載すること。
 ※その他、補足事項があるときは余白に記載すること。

No 001412

領 収 証

令和 年 月 日

印
紙

金 額

百	十	千	円
		3	300

但し、この領収書は、

上記の金額正に領収致しました

株式会社 **カンサイ**

本 社 大阪市東成区深江南1丁目12-14
 TEL 06-6976-6051 FAX 06-6974-3393

京町堀 TEL 06-6446-1212 FAX 06-6443-3221
 東大阪 TEL 072-962-8451 FAX 072-964-8876
 O B P TEL 06-6942-4466 FAX 06-6942-4468

係 印



様式第12 (第6条第3項関係)

領収書貼付用紙		7/3	No. 10
支出内容	その他経費 (日常活動費)	電車賃チャージ代	
総経費	10,000 円	政務活動費	計上額 2,500 円
			按分率 1/4

※按分の場合は、按分の内容と政務活動費として計上する金額を記載すること。
 ※図書等の購入については、領収書で書名が確認できないときは余白に記載すること。
 ※その他、補足事項があるときは余白に記載すること。

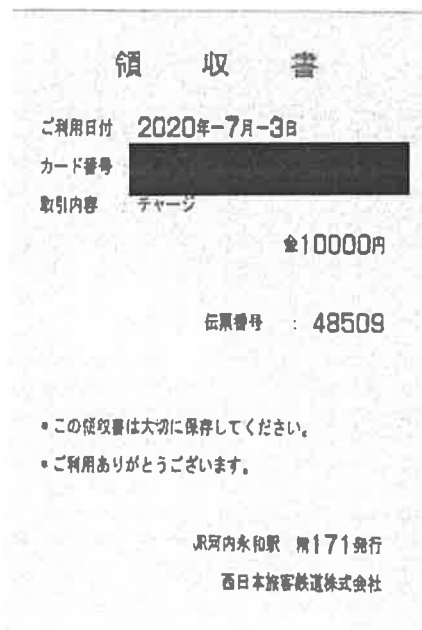

注) 1ページに複数枚の貼り付け可。ただし、重ならないように貼り付けること。

領収書貼付用紙		7/10	No. 11
支出内容	人件費 調査研究補助業務給料		按分率
総経費	71,000 円	政務活動費 計上額 71,000 円	

※按分の場合は、按分の内容と政務活動費として計上する金額を記載すること。
 ※図書等の購入については、領収書で書名が確認できないときは余白に記載すること。
 ※その他、補足事項があるときは余白に記載すること。

領 収 証

No. _____

東 京 電 子 有 限 公 司 様

2020年 7月 10日

★ ¥71,000.-

但 6月分 (2020年6月1日 ~ 2020年6月30日) 分にて

上記正に領収いたしました

内 訳
 税抜金額
 消費税額等(%)



注) 1ページに複数枚の貼り付け可。ただし、重ならないように貼り付けること。

6月分 労働時間表

スタッフ

月	日	曜日	時 間	時 間	合計時間	
6	1	月				
	2	火				
	3	水		18:30~21:30	3	
	4	木				
	5	金		18:30~21:30	3	
	6	土	10:00~12:00	13:00~18:00	7	
	7	日	10:00~12:00	13:00~18:00	7	
	8	月				
	9	火				
	10	水		18:30~21:30	3	
	11	木				
	12	金				
	13	土		13:00~17:00	4	
	14	日	10:00~12:00	13:00~18:00	7	
	15	月				
	16	火				
	17	水		18:30~21:30	3	
	18	木				
	19	金				
	20	土		13:00~17:00	4	
	21	日	10:00~12:00	13:00~18:00	7	
	22	月				
	23	火				
	24	水		18:30~21:30	3	
	25	木				
	26	金		18:30~21:30	3	
	27	土	10:00~12:00	13:00~18:00	7	
	28	日	10:00~12:00	13:00~18:00	7	
	29	月				
	30	火		18:30~21:30	3	
2020年6月分合計時間					71	71,000 円

領収書貼付用紙		7/20	No.
支出内容	その他経費 (事務費)	コピー代	12
総経費	3,300 円	政務活動費	計上額 3,300 円
			按分率

※按分の場合は、按分の内容と政務活動費として計上する金額を記載すること。
 ※図書等の購入については、領収書で書名が確認できないときは余白に記載すること。
 ※その他、補足事項があるときは余白に記載すること。

No 001454

領 収 証

令和 年 月 日

株式会社 カンサイ 様

印

紙

金額	部	千	百	十	円
3,300					

但し毎年の自ラビデー(01月1日)迄

上記の金額正に領収致しました

株式会社 **カンサイ**

本 社 大阪市東成区深江南1丁目12-14
 TEL 06-6976-6051 FAX 06-6974-3393

京町堀 TEL 06-6446-1212 FAX 06-6443-3221
 東大阪 TEL 072-962-8451 FAX 072-964-8876
 O B P TEL 06-6942-4466 FAX 06-6942-4468

係 印



様式第12 (第6条第3項関係)

領収書貼付用紙		?/24	No. 13
支出内容	その他経費 (日常活動費)	電車賃 チャージ	
総経費	10,000 円	政務活動費	計上額 2,500 円
			按分率 1/4

※按分の場合は、按分の内容と政務活動費として計上する金額を記載すること。
 ※図書等の購入については、領収書で書名が確認できないときは余白に記載すること。
 ※その他、補足事項があるときは余白に記載すること。

領 収 書

ご利用日付 : 2020年-7月24日
 カード番号 : XXXXXXXXXX
 取引内容 : チャージ
 金 10000円
 伝票番号 : 63242

- ・この領収書は大切に保存してください
- ・ご利用ありがとうございます

河内小阪駅 103号機発行
 近畿日本鉄道株式会社

注) 1ページに複数枚の貼り付け可。ただし、重ならないように貼り付けること。



SMART ICOCA ご利用履歴 (当月を含め過去6ヶ月)

照会したい年月を選択して「検索」ボタンをクリックしてください。

会員情報

お名前 野田 影子 様

2020/07 ▼ 年/月



- ※新しいものから最大500件まで表示できます。
- ※履歴の反映には数日かかります。
- ※ご利用状況等により履歴が反映されない場合があります。
- ※番号は、お客様のSMART ICOCAの裏面に記載されるJWで始まる番号の下4ケタです。
- ※一部クイックチャージの実績が反映されないことがあります。| SMART ICOCAクイックチャージ履歴照会」でご確認ください。

↓ 履歴をもっと古いものだけを表示する

<input checked="" type="checkbox"/>	07/25	東メ六本木	東メ東京	鉄道利用	-168 円	10,017 円
<input checked="" type="checkbox"/>	07/25	東メ東京	東メ六本木	鉄道利用	-168 円	10,185 円
<input checked="" type="checkbox"/>	07/24	近鉄河内小阪		チャージ	10,000 円	10,353 円
<input checked="" type="checkbox"/>	07/24	近鉄大阪難波	近鉄河内小阪	鉄道利用	-260 円	353 円
<input checked="" type="checkbox"/>	07/24	大地心斎橋	大地難波	鉄道利用	-180 円	613 円
<input checked="" type="checkbox"/>	07/24	大徳難波	大地心斎橋	鉄道利用	-180 円	793 円
<input checked="" type="checkbox"/>	07/24	近鉄河内小阪	近鉄大阪難波	鉄道利用	-260 円	973 円
<input checked="" type="checkbox"/>	07/20	近鉄バス		バス利用	-250 円	1,233 円
<input checked="" type="checkbox"/>	07/20	大地西梅田	近鉄夙本	鉄道利用	-480 円	1,483 円
<input checked="" type="checkbox"/>	07/20	大地難波	大地西梅田	鉄道利用	-230 円	1,963 円
<input checked="" type="checkbox"/>	07/20	近鉄河内小阪	近鉄大阪難波	鉄道利用	-260 円	2,193 円
<input checked="" type="checkbox"/>	07/19	近鉄大阪難波	近鉄河内小阪	鉄道利用	-260 円	2,453 円
<input checked="" type="checkbox"/>	07/19	大地心斎橋	大地難波	鉄道利用	-180 円	2,713 円
<input checked="" type="checkbox"/>	07/19	大地難波	大地心斎橋	鉄道利用	-180 円	2,893 円
<input checked="" type="checkbox"/>	07/19	近鉄大塚上本町	近鉄大阪難波	鉄道利用	-160 円	3,073 円
<input checked="" type="checkbox"/>	07/19	近鉄河内小阪	近鉄布施	鉄道利用	-160 円	3,233 円
<input checked="" type="checkbox"/>	07/16	大塚天岩宮	大塚	鉄道利用	-180 円	3,393 円
<input checked="" type="checkbox"/>	07/16	大地西梅田	大地明命町	鉄道利用	-180 円	3,573 円
<input checked="" type="checkbox"/>	07/16	大地難波	大地西梅田	鉄道利用	-230 円	3,753 円



☑	07/16	近鉄河内小阪	近鉄大和郡波	鉄道利用	-260円	3,983円
☑	07/13	近鉄磯橋	近鉄河内永和	鉄道利用	-210円	4,243円
☑	07/13	京价	鶴桥	鉄道利用	-160円	4,453円
☑	07/13	京阪なにわ橋	京阪京橋	鉄道利用	-160円	4,613円
☑	07/13	京阪京橋	京阪なにわ橋	鉄道利用	-160円	4,773円
☑	07/13	JR河内永和	京橋	鉄道利用	-180円	4,933円
☑	07/11	近鉄八尾	近鉄河内小阪	鉄道利用	-260円	5,113円
☑	07/11	近鉄河内小阪	近鉄河内山本	鉄道利用	-260円	5,373円
☑	07/10	近鉄バス		バス等利用	-250円	5,633円
☑	07/10	近鉄バス		バス等利用	-250円	5,883円
☑	07/09	大地豊後	大地西梅田	鉄道利用	-230円	6,133円
☑	07/09	近鉄河内小阪	近鉄大和郡波	鉄道利用	-260円	6,363円
☑	07/08	近鉄バス		バス等利用	-250円	6,623円
☑	07/08	近鉄バス		バス等利用	-250円	6,873円
☑	07/07	近鉄荒本	近鉄郡山	鉄道利用	-430円	7,123円
☑	07/07	近鉄バス		バス等利用	-250円	7,553円
☑	07/06	近鉄布施	近鉄河内小阪	鉄道利用	-160円	7,803円
☑	07/06	近鉄バス		バス等利用	-250円	7,963円
☑	07/06	近鉄バス		バス等利用	-250円	8,213円
☑	07/05	近鉄大和郡波	近鉄河内小阪	鉄道利用	-260円	8,463円
☑	07/05	近鉄河内小阪	近鉄大和郡波	鉄道利用	-260円	8,723円
☑	07/04	近鉄布施	近鉄河内小阪	鉄道利用	-160円	8,983円
☑	07/04	近鉄河内小阪	近鉄布施	鉄道利用	-160円	9,143円
☑	07/03	近鉄布施	近鉄河内小阪	鉄道利用	-160円	9,303円
☑	07/03	近鉄河内小阪	近鉄布施	鉄道利用	-160円	9,463円
☑	07/03	近鉄河内永和	近鉄河内小阪	鉄道利用	-160円	9,623円
☑	07/03	茨木	JR河内永和	鉄道利用	-470円	9,783円
☑	07/03	JR河内永和		チャージ	10,000円	10,253円
☑	07/03	大阪	茨木	鉄道利用	-220円	253円
☑	07/03	森ノ宮	大阪	鉄道利用	-160円	473円
☑	07/03	近鉄荒本	大地塚ノ宮	鉄道利用	-430円	633円
☑	07/03	近鉄バス		バス等利用	-250円	1,063円
☑	07/02	近鉄大和郡波	近鉄河内小阪	鉄道利用	-260円	1,313円
☑	07/02	大地心斎橋	大地豊後	鉄道利用	-180円	1,573円
☑	07/02	近鉄荒本	大地心斎橋	鉄道利用	-480円	1,753円

<input checked="" type="checkbox"/>	07/01	近鉄大阪環状線	近鉄河内小阪	鉄道利用	-260 円	2,233 円
<input checked="" type="checkbox"/>	07/01	大和四ツ橋	大和難波	鉄道利用	-180 円	2,493 円
<input checked="" type="checkbox"/>	07/01	大和難波	大和四ツ橋	鉄道利用	-180 円	2,673 円
<input checked="" type="checkbox"/>	07/01	近鉄河内小阪	近鉄大阪環状線	鉄道利用	-260 円	2,853 円



↑ チェックを入れたものだけを表示する



[↑表の一番上へ](#)

> 個人情報を取り消しに同意する際の操作方法

> よくあるご質問

©WEST JAPAN RAILWAY COMPANY All rights reserved.
このサイトは、株式会社JR西日本によって運営されています。

領収書貼付用紙		8/7	No. 14
支出内容	人件費 調査研究補助業務給料		
総経費	73,000 円	政務活動費	計上額 73,000 円
			按分率

※按分の場合は、按分の内容と政務活動費として計上する金額を記載すること。
 ※図書等の購入については、領収書で書名が確認できないときは余白に記載すること。
 ※その他、補足事項があるときは余白に記載すること。

領 収 証

No. _____

東大政 翔の会様

2020年8月7日

★ ¥73,000.-

但7月布 (2020年7月1日~2020年7月31日) 合計

上記正に領収いたしました

内 訳

税抜金額

消費税額等(%)



7月分 労働時間表

スタッフ

月	日	曜日	時 間	時 間	合計時間	
7	1	水		18:30~21:30	3	
	2	木				
	3	金		18:30~21:30	3	
	4	土	10:00~12:00	13:00~18:00	7	
	5	日	10:00~12:00	13:00~18:00	7	
	6	月		18:30~21:30	3	
	7	火				
	8	水				
	9	木				
	10	金		18:30~21:30	3	
	11	土	10:00~12:00	13:00~18:00	7	
	12	日		13:00~17:00	4	
	13	月				
	14	火				
	15	水		18:30~21:30	3	
	16	木				
	17	金		18:30~21:30	3	
	18	土		13:00~17:00	4	
	19	日	10:00~12:00	13:00~18:00	7	
	20	月				
	21	火				
	22	水		18:30~21:30	3	
	23	木				
	24	金		18:30~21:30	3	
	25	土	10:00~12:00	13:00~18:00	7	
	26	日				
	27	月				
	28	火				
	29	水		18:30~21:30	3	
	30	木				
	31	金		18:30~21:30	3	
2020年7月分合計時間					73	73,000 円

様式第12 (第6条第3項関係)

領収書貼付用紙		No.
支出内容	その他経費 (日常活動費)	89 16
総経費	10,000 円	政務活動費
		計上額 2,500 円
		按分率 1/4

※按分の場合は、按分の内容と政務活動費として計上する金額を記載すること。
 ※図書等の購入については、領収書で書名が確認できないときは余白に記載すること。
 ※その他、補足事項があるときは余白に記載すること。

領 収 書

ご利用日付 : 2020年-8月29日
 カード番号 : XXXXXXXXXX
 取引内容 : チャージ
 金 10000円
 伝票番号 : 63773

- ・この領収書は大切に保存してください
- ・ご利用ありがとうございます

河内小阪駅9103号機発行
 近畿日本鉄道株式会社

注) 1ページに複数枚の貼り付け可。ただし、重ならないように貼り付けること。

SMART ICOCA ご利用履歴 (当月を含め過去6ヶ月)

照会したい年月を選択して「検索」ボタンをクリックしてください。

会員情報

お名前 野田 影子 様

2020/08 ▼ 年/月

検索

※新しいものから最大500件まで表示できます。
 ※履歴の反映には数日かかります。
 ※ご利用状況等により履歴が反映されない場合があります。
 ※番号は、お客様のSMART ICOCAの裏面に記載されるJWで始まる番号の下4ケタです。
 ※一部クイックチャージの実績が反映されないことがあります。「SMART ICOCAクイックチャージ履歴照会」でご確認ください。

↓ 上/下ボタンは左の項目のみを表示する

<input checked="" type="checkbox"/>	08/31	近鉄河内小阪	近鉄河内永和	鉄道利用	-160 円	10,091 円
<input checked="" type="checkbox"/>	08/31	近鉄バス		バス券利用	-250 円	10,251 円
<input checked="" type="checkbox"/>	08/31	大地高井田	近鉄荒本	鉄道利用	-360 円	10,501 円
<input checked="" type="checkbox"/>	08/31	J R河内永和	高井田中央	鉄道利用	-130 円	10,861 円
<input checked="" type="checkbox"/>	08/29	近鉄大板上月	近鉄布施	鉄道利用	-210 円	10,991 円
<input type="checkbox"/>	08/29	近鉄河内小阪	近鉄大板上月	鉄道利用	-210 円	11,201 円
<input type="checkbox"/>	08/29	近鉄河内小阪		チャージ	10,000 円	11,411 円
<input type="checkbox"/>	08/28	近鉄生駒	近鉄河内小阪	鉄道利用	-300 円	1,411 円
<input type="checkbox"/>	08/28	近鉄河内花園	近鉄生駒	鉄道利用	-260 円	1,711 円
<input type="checkbox"/>	08/28	近鉄河内花園	近鉄河内花園	鉄道利用	0 円	1,971 円
<input type="checkbox"/>	08/28	近鉄河内小阪	近鉄河内花園	鉄道利用	-210 円	1,971 円
<input type="checkbox"/>	08/27	近鉄バス		バス券利用	-250 円	2,181 円
<input type="checkbox"/>	08/27	近鉄バス		バス券利用	-250 円	2,431 円
<input type="checkbox"/>	08/24	近鉄バス		バス券利用	-250 円	2,681 円
<input checked="" type="checkbox"/>	08/23	久宝寺	J R河内永和	鉄道利用	-160 円	2,931 円
<input type="checkbox"/>	08/23	J R河内永和	久宝寺	鉄道利用	-160 円	3,091 円
<input type="checkbox"/>	08/21	近鉄荒本	近鉄河内小阪	鉄道利用	-480 円	3,251 円
<input type="checkbox"/>	08/20	近鉄大板上月	近鉄河内小阪	鉄道利用	-260 円	3,731 円
<input type="checkbox"/>	08/20	大地天王寺	大地雑波	鉄道利用	-230 円	3,991 円



08/20	堺橋	天王寺	鉄道利用	-130円	4,221円
08/20	近鉄河内小阪	近鉄鶴橋	鉄道利用	-210円	4,351円
08/19	大地難波	大地益理橋	鉄道利用	-180円	4,561円
08/19	近鉄河内小阪	近鉄大森難波	鉄道利用	-260円	4,741円
08/17	近鉄バス		バス専利用	-250円	5,001円
08/17	近鉄生駒	近鉄荒木	鉄道利用	-330円	5,251円
08/17	近鉄河内小阪	近鉄生駒	鉄道利用	-300円	5,581円
08/15	近鉄大森難波	近鉄河内小阪	鉄道利用	-260円	5,881円
08/15	大地天王寺	大地難波	鉄道利用	-230円	6,141円
08/15	大地難波	大地柳田	鉄道利用	-230円	6,371円
08/15	近鉄河内小阪	近鉄大板難波	鉄道利用	-260円	6,601円
08/14	近鉄荒木	近鉄河内小阪	鉄道利用	-180円	6,861円
08/14	近鉄布施	近鉄荒木	鉄道利用	-520円	7,341円
08/14	近鉄河内小阪	近鉄布施	鉄道利用	-160円	7,861円
08/09	近鉄大板難波	近鉄河内小阪	鉄道利用	-260円	8,021円
08/09	大地心斎橋	大地難波	鉄道利用	-180円	8,281円
08/09	大地日本橋	大地明筋本町	鉄道利用	-180円	8,461円
08/09	近鉄河内小阪	近鉄日本橋	鉄道利用	-260円	8,641円
08/04	近鉄河内小阪	近鉄河内永和	鉄道利用	-160円	8,901円
08/04	近鉄バス		バス専利用	-250円	9,061円
08/04	JR河内永和	久宝寺	鉄道利用	-160円	9,311円
08/02	近鉄河内小阪	近鉄墨田山	鉄道利用	-210円	9,471円
08/01	東メ六本木	東メ東京	鉄道利用	-168円	9,681円
08/01	東メ東京	東メ六本木	鉄道利用	-168円	9,849円



↑ 検索履歴を削除する



上に戻る

検索履歴を削除する

検索履歴を削除する

領収書貼付用紙				9/10	No. 17
支出内容	人件費 調査研究補助業務給料				
総経費	74,000 円	政務活動費	計上額	74,000 円	按分率

※按分の場合は、按分の内容と政務活動費として計上する金額を記載すること。
 ※図書等の購入については、領収書で書名が確認できないときは余白に記載すること。
 ※その他、補足事項があるときは余白に記載すること。

領 収 証

No. _____

東大政 翔の会 様

2020年9月10日

★ ¥ 74,000.-

但 8月分 (2020年8月1日~8/31日) 分として

上記正に領収いたしました

内 訳

税抜金額

消費税額等(%)

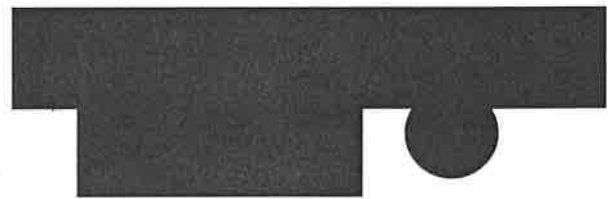

8月分 労働時間表

月	日	曜日	時 間	時 間	合計時間	
8	1	土		13:00~17:00	4	
	2	日	10:00~12:00	13:00~18:00	7	
	3	月		18:30~21:30	3	
	4	火				
	5	水		18:30~21:30	3	
	6	木				
	7	金		18:30~21:30	3	
	8	土				
	9	日	10:00~12:00	13:00~18:00	7	
	10	月		13:00~17:00	4	
	11	火				
	12	水		18:30~21:30	3	
	13	木				
	14	金				
	15	土	10:00~12:00	13:00~18:00	7	
	16	日		18:30~20:30	2	
	17	月				
	18	火				
	19	水		18:30~21:30	3	
	20	木				
	21	金				
	22	土	10:00~12:00	13:00~18:00	7	
	23	日		13:00~17:00	4	
	24	月				
	25	火				
	26	水		18:30~21:30	3	
	27	木				
	28	金		18:30~21:30	3	
	29	土		13:00~17:00	4	
	30	日	10:00~12:00	13:00~18:00	7	
	31	月				
2020年8月分合計時間					74	74,000 円

様式第12 (第6条第3項関係)

領収書貼付用紙				9/15	No. 18
支出内容	資料購入費	新聞購読料			
総経費	3,600	円	政務活動費	計上額	3,600 円
					按分率

※按分の場合は、按分の内容と政務活動費として計上する金額を記載すること。
 ※図書等の購入については、領収書で書名が確認できないときは余白に記載すること。
 ※その他、補足事項があるときは余白に記載すること。

領 収 証

金額

様

No. _____

但 新聞購読料

年

月

日

上記正に領収いたしました

内 訳

税抜金額

消費税額等(%)

コクヨ ウケ-695

〒581-0085 八尾市安中町8-5-40-10

河内新聞社

TEL 072-991-0539

FAX 072-992-8030



注) 1ページに複数枚の貼り付け可。ただし、重ならないように貼り付けること。

様式第12 (第6条第3項関係)

領収書貼付用紙		No. 19
支出内容	資料購入費 新聞購読料	
総経費	3,600 円 政務活動費	計上額 3,600 円
		按分率

※按分の場合は、按分の内容と政務活動費として計上する金額を記載すること。
 ※図書等の購入については、領収書で書名が確認できないときは余白に記載すること。
 ※その他、補足事項があるときは余白に記載すること。

領収証

No. _____

野田 彰子 様 2 年 9 月 18 日

金額	13,600-
----	---------

内 消費税等

上記正に領収いたしました

現金	
小切手	

HISAGO #778

東大阪新聞
八尾柏原支社

〒581-0013 八尾市山本町南6-2-29
TEL 072-926-5134 FAX 072-921-6893

注) 1ページに複数枚の貼り付け可。ただし、重ならないように貼り付けること。

様式第12 (第6条第3項関係)

領収書貼付用紙		9/9	No. 20
支出内容	その他経費 (日常活動費)	電車賃 モーター代	
総経費	10,000 円	政務活動費	計上額 2,500 円
			按分率 1/4

※按分の場合は、按分の内容と政務活動費として計上する金額を記載すること。
 ※図書等の購入については、領収書で書名が確認できないときは余白に記載すること。
 ※その他、補足事項があるときは余白に記載すること。

領 収 書

ご利用日付 : 2020年-9月19日
 カード番号 : XXXXXXXXXX
 取引内容 : チャージ
 金 10000円

伝票番号 : 64124

- ・この領収書は大切に保存してください
- ・ご利用ありがとうございます

河内小阪駅9103号機発行
 近畿日本鉄道株式会社

注) 1ページに複数枚の貼り付け可。ただし、重ならないように貼り付けること。



SMART ICOCA ご利用履歴 (当月を含め過去6ヶ月)

照会したい年月を選択して「検索」ボタンをクリックしてください。

会員情報

お名前 野田 影子 様

2020/08 ▼ 年/月

- ※新しいものから最大500件まで表示できます。
- ※履歴の反映には数日かかります。
- ※ご利用状況等により履歴が反映されない場合があります。
- ※番号は、お客様のSMART ICOCAの裏面に記載されるJWで始まる番号の下4ケタです。
- ※一部クイックチャージの実績が反映されないことがあります。「SMART ICOCAクイックチャージ履歴照会」でご確認ください。

↓ 検索結果が空欄の場合は履歴がありません

<input checked="" type="checkbox"/>	09/30	近鉄八尾	近鉄河内小阪	鉄道利用	-260円	4,935円
<input checked="" type="checkbox"/>	09/30	近鉄河内小阪	近鉄八尾	鉄道利用	-260円	5,195円
<input checked="" type="checkbox"/>	09/30	近鉄バス		バス等利用	-250円	5,455円
<input checked="" type="checkbox"/>	09/30	近鉄バス		バス等利用	-250円	5,705円
<input checked="" type="checkbox"/>	09/29	近鉄大阪難波	近鉄河内小阪	鉄道利用	-260円	5,955円
<input checked="" type="checkbox"/>	09/29	大地心斎橋	大地難波	鉄道利用	-180円	6,215円
<input checked="" type="checkbox"/>	09/29	近鉄荒本	大地心斎橋	鉄道利用	-480円	6,395円
<input checked="" type="checkbox"/>	09/29	近鉄バス		バス等利用	-250円	6,875円
<input checked="" type="checkbox"/>	09/28	近鉄生駒	近鉄河内小阪	鉄道利用	-300円	7,125円
<input checked="" type="checkbox"/>	09/28	近鉄荒本	近鉄生駒	鉄道利用	-330円	7,425円
<input checked="" type="checkbox"/>	09/28	近鉄バス		バス等利用	-250円	7,755円
<input checked="" type="checkbox"/>	09/27	久宝寺	JR河内永和	鉄道利用	-160円	8,005円
<input checked="" type="checkbox"/>	09/27	JR河内永和	久宝寺	鉄道利用	-160円	8,165円
<input checked="" type="checkbox"/>	09/24	近鉄バス		バス等利用	-250円	8,325円
<input checked="" type="checkbox"/>	09/24	近鉄バス		バス等利用	-250円	8,575円
<input checked="" type="checkbox"/>	09/23	近鉄バス		バス等利用	-250円	8,825円
<input checked="" type="checkbox"/>	09/23	近鉄バス		バス等利用	-250円	9,075円
<input checked="" type="checkbox"/>	09/21	近鉄大阪難波	近鉄河内小阪	鉄道利用	-260円	9,325円
<input checked="" type="checkbox"/>	09/21	大地心斎橋	大地難波	鉄道利用	-180円	9,585円

☑	09/21	大地難波	大地心斎橋	鉄道利用	-180円	9,765円
☑	09/21	近鉄河内小阪	近鉄大和難波	鉄道利用	-260円	9,945円
☑	09/20	近鉄大阪難波	近鉄河内小阪	鉄道利用	-260円	10,205円
☑	09/20	大地新大阪	大地難波	鉄道利用	-280円	10,465円
☑	09/20	東メ六本木	東メ東京	鉄道利用	-168円	10,745円
☑	09/20	東メ東京	東メ六本木	鉄道利用	-168円	10,913円
☑	09/20	大地難波	大地新大阪	鉄道利用	-280円	11,081円
☑	09/20	近鉄河内小阪	近鉄大阪難波	鉄道利用	-260円	11,361円
☑	09/19	近鉄河内小阪		チャージ	10,000円	11,621円
☑	09/19	近鉄大阪難波	近鉄河内小阪	鉄道利用	-260円	1,621円
☑	09/19	大地梅田	大地難波	鉄道利用	-230円	1,881円
☑	09/19	大地難波	大地梅田	鉄道利用	-230円	2,111円
☑	09/19	近鉄河内小阪	近鉄大阪難波	鉄道利用	-260円	2,341円
☑	09/18	新今宮	JR河内永和	鉄道利用	-220円	2,601円
☑	09/18	JR河内永和	新今宮	鉄道利用	-220円	2,821円
☑	09/17	近鉄バス		バス等利用	-250円	3,041円
☑	09/17	近鉄河内小阪	近鉄荒本	鉄道利用	-480円	3,291円
☑	09/16	近鉄大阪難波	近鉄河内小阪	鉄道利用	-260円	3,771円
☑	09/16	近鉄河内小阪	近鉄大阪難波	鉄道利用	-260円	4,031円
☑	09/15	近鉄バス		バス等利用	-250円	4,291円
☑	09/15	近鉄バス		バス等利用	-250円	4,541円
☑	09/14	近鉄バス		バス等利用	-250円	4,791円
☑	09/14	近鉄バス		バス等利用	-250円	5,041円
☑	09/12	近鉄河内小阪	近鉄難波山	鉄道利用	-210円	5,291円
☑	09/11	近鉄バス		バス等利用	-250円	5,501円
☑	09/11	近鉄バス		バス等利用	-250円	5,751円
☑	09/08	近鉄鶴橋	近鉄河内小阪	鉄道利用	-210円	6,001円
☑	09/08	京橋	鶴橋	鉄道利用	-160円	6,211円
☑	09/08	京阪なにわ橋	京阪京橋	鉄道利用	-160円	6,371円
☑	09/08	京阪京橋	京阪中之島	鉄道利用	-270円	6,531円
☑	09/08	鶴橋	京橋	鉄道利用	-160円	6,801円
☑	09/08	近鉄河内小阪	近鉄鶴橋	鉄道利用	-210円	6,961円
☑	09/08	近鉄バス		バス等利用	-250円	7,171円
☑	09/08	近鉄バス		バス等利用	-250円	7,421円
☑	09/07	近鉄大阪難波	近鉄河内小阪	鉄道利用	-260円	7,671円

2020/10/3

JR西日本 Club J-WEST 会員サポート

<input checked="" type="checkbox"/>	09/07	大地梅田	大地難波	鉄道利用	-230 円	7,931 円
<input checked="" type="checkbox"/>	09/07	近鉄荒本	大地梅田	鉄道利用	-480 円	8,161 円
<input checked="" type="checkbox"/>	09/07	近鉄バス		バス専利用	-250 円	8,641 円
<input checked="" type="checkbox"/>	09/05	近鉄河内小阪	近鉄鶴橋	鉄道利用	-210 円	8,891 円
<input checked="" type="checkbox"/>	09/02	近鉄バス		バス専利用	-250 円	9,101 円
<input checked="" type="checkbox"/>	09/02	大地難波	近鉄荒本	鉄道利用	-480 円	9,351 円
<input checked="" type="checkbox"/>	09/02	近鉄河内小阪	近鉄大塚原	鉄道利用	-260 円	9,831 円



↑ カッコ内を入力したものを表示する

検索

[1 2 の一覧へ](#)

▶ 個人情報の取り扱いに関するお問い合わせ

▶ よくあるご質問

WEST JAPAN RAILWAY COMPANY
〒590-0001 大阪府守口市西船場1-1-1

領収書貼付用紙		9/23	No. 21
支出内容	その他経費 (事務費) <u>コピー代</u>		
総経費	<u>3,300</u> 円	政務活動費	計上額 <u>3,300</u> 円
			按分率 _____

※按分の場合は、按分の内容と政務活動費として計上する金額を記載すること。
 ※図書等の購入については、領収書で書名が確認できないときは余白に記載すること。
 ※その他、補足事項があるときは余白に記載すること。

No 001529

領 収 証

令和 2 年 9 月 23 日

東大阪翔の会様

印
紙

金 額	百万	千	百	十	元
					3,300

但 R2年 9月/分コピー代(計上)。

上記の金額正に領収致しました

 株式会社 **カンサイ**

本 社 大阪市東成区深江南1丁目12-14
 TEL 06-6976-6051 FAX 06-6974-3393

京町堀 TEL 06-6440-1212 FAX 06-6443-3221
 東大阪 TEL 072-962-8481 FAX 072-984-8876
 O B P TEL 06-6942-4666 FAX 06-6942-4468



様式第12 (第6条第3項関係)

領収書貼付用紙		9/30	No. 22
支出内容	その他経費 (日常活動費)	携帯電話・インターネット代	
総経費	133,938 円	政務活動費	計上額 33,434 円
			按分率 1/4

※按分の場合は、按分の内容と政務活動費として計上する金額を記載すること。
 ※図書等の購入については、領収書で書名が確認できないときは余白に記載すること。
 ※その他、補足事項があるときは余白に記載すること。

機種端末代

$$5,701 / \text{月} \times 3 \text{ヶ月} = 17,103 \text{円除く}$$

(4.5.6月)

注) 1ページに複数枚の貼り付け可。ただし、重ならないように貼り付けること。

〒577-0807
東大阪市菱屋西4丁目5-12

野田 彰子 様

電話料金等 料金支払証明書

電話番号等



年月分	支払金額	支払年月日	記 事
2020年 4月分	33,010円	2020年 4月30日	おまとめ請求によるお支払
2020年 5月分	30,809円	2020年 6月 1日	おまとめ請求によるお支払
2020年 6月分	26,700円	2020年 6月30日	おまとめ請求によるお支払
2020年 7月分	18,248円	2020年 7月31日	おまとめ請求によるお支払
2020年 8月分	22,148円	2020年 8月31日	おまとめ請求によるお支払
2020年 9月分	18,926円	2020年 9月30日	おまとめ請求によるお支払
合計	150,841円		

※1 各通信サービス提供会社側でポイント充当等により、請求金額を相殺した場合、「ご請求金額なし」と表示されます。
 ※2 各通信サービス提供会社名の記載がない料金は、NTTファイナンスご利用料金となります。

上記の料金は、収納済みであることを証明します。

2020年10月 3日

NTTファイナンス株式会社

〒108-0075 東京都港区港南1-2-70

口座振替のご案内 (おまとめ請求分)

577-0807
東大阪市菱屋西4丁目5-12

野田 彰子 様



020042103047781551

12188



NTTファイナンス株式会社
〒108-0075 東京都港区港南1-2-70

発行年月日 2020年 4月17日発行
発行会社 NTTファイナンス株式会社
料金センター
お問合せ先 0800-9991000 (無料)
【還付先】
〒536 大阪市城東区森之宮1-6
-0025 -111 NLC森の宮ビル
社用コード H30041311024 12188 05666 00 Z
02 000000 01 20040301Z

日頃、NTTファイナンスをご利用いただきまして誠にありがとうございます。
下記に記載の料金をご指定の口座から振替させていただきます。

お客様電話番号等 (BILLING NUMBER) お客様番号 (CUSTOMER NUMBER)	請求年月 (MONTH OF ISSUE)	振替金額 (TRANSFER AMOUNT OF MONEY)	振替日 (TRANSFER DAY)
[REDACTED]	2020年 4月ご請求分	33,010円	2020年 4月30日(木)

お 知 ら せ

【NTTファイナンスからのお知らせ】

*** NTTグループ各社ご請求金額 ***

NTTドコモ分ご請求額	32,075円
NTT西日本分ご請求額	825円
NTTファイナンス分ご請求額	110円
(合計)	33,010円

詳細については、「ご請求内訳」をご覧ください。

*** NTTファイナンスからのお知らせ ***

*** 受付時間のお知らせ ***

おまとめ請求のご利用料金に関するお問合せ先(0800-999-1000)につきましては、
受付時間を平日の午前9時~午後5時とさせていただきます。

お電話でお問い合わせいただく際のお問い合わせ先電話番号のおかけ間違いが多くなっております。
番号をよくお確かめのうえ、おかけいただきますようお願いいたします。

【NTTドコモからのお知らせ】

*** 電話番号毎のご利用金額(税込) ***

お知らせは次ページに続きます。

※振替日に振替が出来なかった場合は延滞利息を加算させていただきます。 ※口座振替をご利用のお客様で、振替日に振替ができなかった場合は、原則、振替日
から起算して15日後に再度振替させていただきます。

NTTファイナンス株式会社 電話料金等料金領収証 (おまとめ請求分)
RECEIPT OF TELECOMMUNICATION CHARGES

(2020年 4月17日発行)

お客様電話番号等
(BILLING NUMBER)
お客様番号
(CUSTOMER NUMBER)

ご請求先氏名
(CUSTOMER NAME)
野田 彰子 様

2020年 3月ご請求分
2020年 3月31日振替

領収金額 (AMOUNT RECEIVED) 26,749円

金融機関名
BANK/POST OFFICE * * * * *
口座番号
A.C.COUNT * * *

右記、ご利用料金を口座振替により領収いたしました。
The following amount was transferred from your account.

印紙税申告納付につき芝
税務署承認済

NTTファイナンス株式会社
〒108-0075
東京都港区港南1-2-70

お客様電話番号等
BILLING NUMBER

請求年月
MONTH OF ISSUE

2020年 4月ご請求分

お知らせ

25,860円
6,215円

*** カケホ/ライトプラン ***
電話番号毎のご請求内訳をご確認ください。(2020年3月末現在)

ご請求内訳 (お客様番号)

内訳項目 金額(円) CHARGE BREAKDOWN BY CATEGORY (YEN)	内訳金額(円) AMOUNT (YEN)	請求内訳等詳細 DETAILS OF CHARGE BREAKDOWN	税区分 TAX
【事業会社毎の請求額合計】			
◇NTTドコモ分ご請求額	32,075		
◇NTT西日本分ご請求額	825		
◇NTTファイナンス分ご請求額	110		
◇合計	33,010		
【NTTドコモ単計毎請求額】			
基本使用料等(計)	7,900	基本使用料	合 算
◇通話料・通信料(計)	115	Xi・SMS通信料	合 算
	75	他社接続サービス通信料	合 算
	40		
◇パケット定額料等(計)	8,000	Xiパケット定額料(データパック)	合 算
	-1,600	パケット定額料(ドコモ光セット割)	合 算
	-800	Xiパケット定額料(ずっとドコモ割プラス)	合 算
	10,000	スピードモード/1GB追加オプション利用料	合 算
	0	パック定額通信料	合 算
◇その他ご利用料金等(計)	1,720	付加機能使用料等	合 算
	0	ドコモWi-Fi利用料	合 算
	-2,376	月々サポート適用額	内 税
	2	ユニバーサルサービス料	合 算
◇端末等代金分割支払金	5,701	端末等代金分割支払金	非 課 税
◇決済サービス代金等(計)	880	ドコモ払い/d払い(ご利用代金/継続課金)	非対象等
	550	spモード決済(料金回収代行/継続課金分)	内 税
	330		
◇消費税等相当額(計)	2,533	消費税等相当額(合計)	合算表示の料金合計×10%
◇小計	32,075	(小計)	
◇NTTファイナンスご利用分	110	口座振替のご案内等発行手数料	合 算
	10	消費税等相当額(合計)	合算表示の料金合計×10%
◇合計	32,185	合計	(2回繰請求分)

<電話番号毎の請求内訳>

各通信サービス提供会社のサービスに関するお問い合わせ先

NTT東日本、NTT西日本のお客様 周番なしの「116」へ(一般電話からは無料)

NTTコミュニケーションズのお客様 0120-506506

NTTドコモのお客様 ドコモ携帯からは151(無料) 0120-800-000

※各社分請求額のうち、料金回収代行分は、各社からNTTファイナンスへ請求事務を委託しています。

ユニバーサルサービス料について

ユニバーサルサービス料は、ユニバーサルサービス(NTT東西の加入電話等)の提供を確保するために必要な費用の一部を通信事業者全体で電話番号数に応じて負担するユニバーサルサービス制度の趣旨に基づき、ご負担をお願いしている料金です。

H30041311024 12188 05666 00 ;

お客様電話番号等 BILLING NUMBER	[REDACTED]	請求年月 MONTH OF ISSUE	2020年 4月ご請求分
----------------------------	------------	------------------------	--------------

ご請求内訳 (お客様番号 [REDACTED])



内訳項目 CHARGE BREAKDOWN BY CATEGORY (YEN)	金額(円) AMOUNT (YEN)	請求内訳等詳細 DETAILS OF CHARGE BREAKDOWN	税区分 TAX
[REDACTED]		ご利用期間 (3/1~3/31)	
◇基本使用料等 (計)	2,700	カケホーダイプラン (スマホ/タブ) iPhone	合 算
◇通話料・通信料 (計)	115	Xi・SMS通信料	合 算
		他社接続サービス通信料 [Xi]	合 算
		3月ご利用分	
		3月ご利用分	
		ナビダイヤル等	
◇パケット定額料等 (計)	15,600	XiウルトラデータLパック定額料	合 算
		ドコモ光セット割	合 算
		ずっとドコモ割プラス (料金割引)	合 算
		スピードモード/1GB追加オプション利用料	合 算
		交換済みポイント適用 (スピード/1GB利用料)	合 算
		(参考) 当月ご利用データ量	合 算
		42.8G (通信速度制限含む)	
◇その他ご利用料金等 (計)	-1,104	spモード利用料	合 算
		あんしんセキュリティ利用料	合 算
		ケータイ補償 iPhone & iPad 750	合 算
		あんしん通話サポート利用料	合 算
		あんしんバックモバイル割引	合 算
		ケータイお探しサービス利用料	合 算
		ケータイお探しサービス割引料	合 算
		ドコモWi-Fi利用料 (spモード)	合 算
		キャンペーン割引料 (ドコモWi-Fi)	合 算
		月々サポート適用額	合 算
		ユニバーサルサービス料/基本	合 算
		本回額は22回目の適用 (全24回)	
		1番号あたり2円のご請求となります	
◇端末等代金分割支払金	5,701	端末等代金分割支払金	非対象
		ご請求は2020年6月請求迄で、分割支払金残額は	
		22回目のご請求です。(全24回)	
		11,402円です。	
◇決済サービス代金等 (計)	880	ドコモ払い/d払い (ご利用代金/継続課金)	非対象
		spモード決済 (料金回収代行/継続課金分)	内 税
		4月請求分	
		4月請求分	
◇消費税等相当額 (計)	1,968	消費税等相当額 (合計)	
		合算表示の料金合計×10%	
◇小計	25,860	(小計)	
◇NTTファイナンスご利用分	110	口座振替のご案内等発行手数料	合 算
		消費税等相当額 (合計)	
		4月請求分	
		合算表示の料金合計×10%	
◇合計	25,970	合計	
		<NTTドコモからのお知らせ>	
		○継続利用期間は、3月末で	22年5か月となりました。
		○カケホーダイ/ライトプランご契約期間は3月末で	6か月となりました。
		○ポイントのお知らせ	
		3月ご利用分に対する獲得ポイントは、	1,700です。
		(ポイント進呈の対象になるご利用金額は、	17,487円です。)
		※その他の獲得ポイントはWEBをご確認ください。	
		○ステージのお知らせ	
		3月末のステージは、	プラチナステージです。
		※その他のステージ情報はWEBをご確認ください。	

お客様電話番号等
BILLING NUMBER

請求年月
MONTH OF ISSUE

2020年 4月ご請求分

ご請求内訳 (お客様番号)

内訳項目 CHARGE BREAKDOWN BY CATEGORY (YEN)	金額(円)	内訳金額(円) AMOUNT (YEN)	請求内訳等詳細 DETAILS OF CHARGE BREAKDOWN	税区分 TAX
◇基本使用料等(計)	5,200	5,200	ご利用期間(3/1~3/31) 戸建・タイプA/西 (参考)BIGLOBE利用	合算 合算
◇その他ご利用料金等(計)	450	500	ネットトータルサポート利用料	合算
		-50	あんしんバックプラス割引	合算
◇消費税等相当額(計)	565	565	消費税等相当額(合計)	合算表示の料金合計×10%
◇合計	6,215	6,215	合計	
<p><NTTドコモからのお知らせ></p> <p>○継続利用期間は、3月末で 4年となりました。</p> <p>○ドコモ光/戸建のご契約期間は3月末で 1年12か月となり満了となりました</p> <p>○ポイントのお知らせ 600です。</p> <p>3月ご利用分に対する獲得ポイントは、 (ポイント進呈の対象になるご利用金額は、 5,650円です。)</p> <p>※その他の獲得ポイントはWEBをご確認ください。</p> <p>○ステージのお知らせ プラチナステージです。</p> <p>3月末のステージは、</p> <p>※その他のステージ情報はWEBをご確認ください。</p>				
【NTT西日本累計ご請求額】				
◇NTT西日本ご利用分	495	450	フレッツ・テレビ伝送サービス利用料	合算
		45	消費税等相当額(合計)	合算表示の料金合計×10%
◇料金回収代行サービスご利用分	330	330	テレビ視聴サービス利用料	非対象等
◇NTT西日本分(小計)	825	825	(小計)	
◇合計	825	825	合計	(1回ご請求分)
<電話番号毎の請求内訳>				
◇NTT西日本ご利用分	495	450	フレッツ・テレビ伝送サービス利用料	合算
		45	消費税等相当額(合計)	3月1日~3月31日 合算表示の料金合計×10%
◇料金回収代行サービスご利用分	330	330	テレビ視聴サービス利用料	スカパーJSA T株式会社ご利用分。光 施設利用料03月分 非対象等
◇NTT西日本分(小計)	825	825	(小計)	
◇合計	825	825	合計	

口座振替のご案内 (おまとめ請求分)

577-0807
東大阪市菱屋西4丁目5-12



NTTファイナンス株式会社
〒108-0075 東京都港区港南1-2-70

野田 彰子 様

発行年月日 2020年 5月18日発行
発行会社 NTTファイナンス株式会社
料金センター
お問合せ先 0800-9991000 (無料)
【速付先】
〒536 大阪市城東区森之宮1-6
-0025 -111 NLC森の宮ビル
社用コード H30041311024 08953 04149 00 Z
02 000000 01 20050301Z



020052103040064601

08953

日頃、NTTファイナンスをご利用いただきまして誠にありがとうございます。
下記に記載の料金をご指定の口座から振替させていただきます。

お客様電話番号等 (BILLING NUMBER) お客様番号 (CUSTOMER NUMBER)	請求年月 (MONTH OF ISSUE)	振替金額 (TRANSFER AMOUNT OF MONEY)	振替日 (TRANSFER DAY)
[REDACTED]	2020年 5月ご請求分	30,809円	2020年 6月 1日(月)

お 知 ら せ

【NTTファイナンスからのお知らせ】

*** NTTグループ各社ご請求金額 ***

NTTドコモご請求額	29,874円
NTT西日本分ご請求額	825円
NTTファイナンス分ご請求額	110円
(合計)	30,809円

詳細については、「ご請求内訳」をご覧ください。

*** NTTファイナンスからのお知らせ ***

*** 受付時間のお知らせ ***

おまとめ請求のご利用料金に関するお問合せ先(0800-999-1000)につきましては、
受付時間を平日の午前9時~午後5時とさせていただきます。

お電話でお問い合わせいただく際のお問い合わせ先電話番号のおかけ間違いが多くなっております。
番号をよくお確かめのうえ、おかけいただきますようお願いいたします。

【NTTドコモからのお知らせ】

*** 電話番号毎のご利用金額(税込) ***

お知らせは次ページに続きます。

※振替日に振替が出来なかった場合は延滞利息を加算させていただきます。 ※口座振替をご利用のお客様で、振替日に振替ができなかった場合は、原則、振替日
If the payment cannot be transferred on that date, interest on any unpaid balance may be charged. 日から起算して15日後に再度振替させていただきます。

NTTファイナンス株式会社 電話料金等料金領収証 (おまとめ請求分)
RECEIPT OF TELECOMMUNICATION CHARGES

お客様電話番号等
(BILLING NUMBER)
お客様番号
(CUSTOMER NUMBER)

(2020年 5月18日発行)

ご請求先氏名
(CUSTOMER NAME)
野田 彰子 様

2020年 4月ご請求分
2020年 4月 30日振替

預収金額 (AMOUNT RECEIVED) 33,010円

金融機関名 (BANK/POST OFFICE) * * * * *
口座番号 (ACCOUNT) * * *

右記、ご利用料金を口座振替により領収いたしました。
The following amount was transferred from your account.

印紙税申告納付につき芝
税務署承認済

NTTファイナンス株式会社
〒108-0075
東京都港区港南1-2-70

お客様電話番号等
BILLING NUMBER

請求年月
MONTH OF ISSUE

2020年 5月ご請求分

お知らせ

23,659円
6,215円

*** カケホ/ライトプラン ***
電話番号毎のご請求内訳をご確認ください。(2020年4月末現在)

ご請求内訳 (お客様番号)

内訳項目 CHARGE BREAKDOWN BY CATEGORY (YEN)	金額(円) AMOUNT (YEN)	請求内訳等詳細 DETAILS OF CHARGE BREAKDOWN	税区分 TAX
【事業会社毎の請求額合計】			
◇NTTドコモ分ご請求額	29,874		
◇NTT西日本分ご請求額	825		
◇NTTファイナンス分ご請求額	110		
◇合計	30,809		
【NTTドコモ累計請求額】			
基本使用料等 (計)	7,900	基本使用料	合 算
◇通話料・通信料 (計)	114	Xi・SMS通信料	合 算
	84	他社接続サービス通信料	合 算
	30		
◇パケット定額料等 (計)	8,000	Xiパケット定額料 (データバック)	合 算
	-1,600	パケット定額料 (ドコモ光セット割)	合 算
	-800	Xiパケット定額料 (ずっとドコモ割プラス)	合 算
	8,000	スピードモード/1GB追加オプション利用料	合 算
	0	バック定額通信料	合 算
◇その他ご利用料金等 (計)	1,720	付加機能使用料等	合 算
	0	ドコモWi-Fi利用料	合 算
	-2,376	月々サポート適用額	内 税
	2	ユニバーサルサービス料	合 算
◇端末等代金分割支払金	5,701	端末等代金分割支払金	非対 象
◇決済サービス代金等 (計)	880	ドコモ払い/d払い (ご利用代金/継続課金)	非対 象
	550	spモード決済 (料金回収代行/継続課金分)	内 税
	330		
◇消費税等相当額 (計)	2,333	消費税等相当額 (合計)	合 算表示の料金合計×10%
◇小計	29,874	(小計)	
◇NTTファイナンスご利用分	110	口座振替のご案内等発行手数料	合 算
	100	消費税等相当額 (合計)	合 算表示の料金合計×10%
	10		
◇合計	29,984	合計	(2回繰請求分)

<電話番号毎の請求内訳>

各通信サービス提供会社のサービスに関するお問い合わせ先

NTT東日本、NTT西日本のお客様 局番なしの「116」へ (一般電話からは無料)
NTTコミュニケーションズのお客様 0120-506506
NTTドコモのお客様 ドコモ携帯からは151 (無料) 0120-800-000

※各社分請求額のうち、料金回収代行分は、各社からNTTファイナンスへ請求事務を委託しています。

ユニバーサルサービス料について

ユニバーサルサービス料は、ユニバーサルサービス (NTT東西の加入電話等) の提供を確保するために必要な費用の一部を通信事業者全体で電話番号数に応じて負担するユニバーサルサービス制度の趣旨に基づき、ご負担をお願いしている料金です。

H30041311024 08953 04149 00 7

お客様電話番号等 BILLING NUMBER		請求年月 MONTH OF ISSUE	2020年 5月ご請求分
----------------------------	--	------------------------	--------------

ご請求内訳 (お客様番号 [REDACTED])



内訳項目 金額(円) CHARGE BREAKDOWN BY CATEGORY (YEN)	内訳金額(円) AMOUNT (YEN)	請求内訳等詳細 DETAILS OF CHARGE BREAKDOWN	税区分 TAX
		ご利用期間 (4/1~4/30)	
◇基本使用料等 (計) 2,700	2,700	カケホーダイプラン (スマホ/タブ) iPhone	合 算
◇通話料・通信料 (計) 114	84 30	Xi・SMS通信料 他社接続サービス通信料【Xi】	合 算 合 算
◇パケット定額料等 (計) 13,600	8,000 -1,600 -800 10,000 -2,000 0	XiウルトラデータLパック定額料 ドコモ光セット割 ずっとドコモ割プラス (料金割引) スピードモード/1GB追加オプション利用料 交換済みポイント適用 (スピード/1GB利用料) (参考) 当月ご利用データ量	合 算 合 算 合 算 合 算 合 算 合 算
◇その他ご利用料金等 (計) -1,104	300 200 750 400 -380 50 -50 300 -300 -2,376 2	spモード利用料 あんしんセキュリティ利用料 ケータイ補償 iPhone & iPad 7.50 あんしん遠隔サポート利用料 あんしんバックモバイル割引 ケータイお探しサービス利用料 ケータイお探しサービス割引料 ドコモWi-Fi利用料 (spモード) キャンペーン割引料 (ドコモWi-Fi) 月々サポート適用額 ユニバーサルサービス料/基本	合 算 合 算 合 算 合 算 合 算 合 算 合 算 合 算 合 算 合 算
◇端末等代金分割支払金 5,701	5,701	端末等代金分割支払金 ご請求は2020年6月請求迄で、分割支払金残額は	合 算 非対象
◇決済サービス代金等 (計) 880	550 330	ドコモ払い/d払い (ご利用代金/継続課金) spモード決済 (料金回収代行/継続課金分)	非対象 内 税
◇消費税等相当額 (計) 1,768	1,768	消費税等相当額 (合計)	合算表示の料金合計×10%
◇小計 23,659	23,659	(小計)	
◇NTTファイナンスご利用分 110	100 10	口座振替のご案内等発行手数料 消費税等相当額 (合計)	合 算 合 算
◇合計 23,769	23,769	合計	
		<NTTドコモからのお知らせ> ○継続利用期間は、4月末で ○カケホーダイ/ライトプランご契約期間は4月末で ○ポイントのお知らせ 4月ご利用分に対する獲得ポイントは、 (ポイント進呈の対象になるご利用金額は、 ※その他の獲得ポイントはWEBをご確認ください。 ○ステージのお知らせ 4月末のステージは、 ※その他のステージ情報はWEBをご確認ください。	22年6か月となりました。 7か月となりました。 1,500です。 15,496円です。 プラチナステージです。

お客様電話番号等
BILLING NUMBER

請求年月
MONTH OF ISSUE

2020年 5月ご請求分

ご請求内訳 (お客様番号)

内訳項目 CHARGE BREAKDOWN BY CATEGORY (YEN)	金額(円) AMOUNT (YEN)	内訳金額(円) AMOUNT (YEN)	請求内訳等詳細 DETAILS OF CHARGE BREAKDOWN	税区分 TAX
ご利用期間 (4/1~4/30)				
◇基本使用料等 (計)	5,200	5,200	戸建・タイプA/西 (参考) BIGLOBE利用	合 算
◇その他ご利用料金等 (計)	450	500	ネットトータルサポート利用料	合 算
		-50	あんしんバックプラス割引	合 算
◇消費税等相当額 (計)	565	565	消費税等相当額 (合計)	合算表示の料金合計×10%
◇合計	6,215	6,215	合計	
<p><NTTドコモからのお知らせ> ○継続利用期間は、4月末で 4年1か月となりました。 ○ドコモ光/戸建のご契約期間は4月末で 1か月となりました。 ○ポイントのお知らせ 4月ご利用分に対する獲得ポイントは、 500です。 (ポイント進呈の対象になるご利用金額は、 5,650円です。) ※その他の獲得ポイントはWEBをご確認ください。 ○ステージのお知らせ 4月末のステージは、 プラチナステージです。 ※その他のステージ情報はWEBをご確認ください。</p>				
[NTT西日本集計毎請求額]				
◇NTT西日本ご利用分	495	450	フレッツ・テレビ伝送サービス利用料	合 算
		45	消費税等相当額 (合計)	合算表示の料金合計×10%
◇料金回収代行サービスご利用分	330	330	テレビ視聴サービス利用料	非対象等
◇NTT西日本分 (小計)	825	825	(小計)	
◇合計	825	825	合計	(1回線請求分)
<電話番号毎の請求内訳>				
◇NTT西日本ご利用分	495	450	フレッツ・テレビ伝送サービス利用料	合 算
		45	消費税等相当額 (合計)	合算表示の料金合計×10%
◇料金回収代行サービスご利用分	330	330	テレビ視聴サービス利用料	非対象等
◇NTT西日本分 (小計)	825	825	(小計)	
◇合計	825	825	合計	スカパーJ SAT株式会社ご利用分。光施設利用料04月分

口座振替のご案内 (おまとめ請求分)

577-0807
東大阪市菱屋西4丁目5-12



NTTファイナンス株式会社
〒108-0075 東京都港区港南1-2-70

発行年月日 2020年 6月17日発行
発行会社 NTTファイナンス株式会社
料金センター
お問合せ先 0800-9991000 (無料)
【送付先】
〒536 大阪市城東区森之宮1-6
-0025 -111 NLC森の宮ビル
社用コード H30041311024 06823 03164 00 Z
62 001000 01 20060301Z



野田 彰子 様



020062103044221372

06823

日頃、NTTファイナンスをご利用いただきまして誠にありがとうございます。
下記に記載の料金をご指定の口座から振替させていただきます。

1 / 4ページ

お客様電話番号等 (BILLING NUMBER) お客様番号 (CUSTOMER NUMBER)	請求年月 (MONTH OF ISSUE)	振替金額 (TRANSFER AMOUNT OF MONEY)	振替日 (TRANSFER DAY)
[REDACTED]	2020年 6月ご請求分	26,700円	2020年 6月30日(火)

お知らせ

【NTTファイナンスからのお知らせ】

*** NTTグループ各社ご請求金額 ***

NTTドコモご請求額 25,765円
NTT西日本分ご請求額 825円
NTTファイナンス分ご請求額 110円
(合計) 26,700円

詳細については、「ご請求内訳」をご覧ください。

*** NTTファイナンスからのお知らせ ***

*** 受付時間のお知らせ ***

おまとめ請求のご利用料金に関するお問合せ先 (0800-999-1000) につきましては、
受付時間を平日の午前9時~午後5時とさせていただきます。

お電話でお問い合わせいただく際のお問い合わせ先電話番号のおかけ間違いが多くなっており、
番号をよくお確かめのうえ、おかけいただきますようお願いいたします。

【NTTドコモからのお知らせ】

*** 電話番号毎のご利用金額 (税込) ***

お知らせは次ページに続きます。

※振替日に振替が出来なかった場合は延滞利息を加算させていただきます場合があります。 ※口座振替をご利用のお客様で、振替日に振替ができなかった場合は、原則、振替日
If the payment cannot be transferred on that date, interest on any unpaid balance may be charged. ※口座振替をご利用のお客様で、振替日に振替ができなかった場合は、原則、振替日
日から起算して15日後に再度振替させていただきます。

NTTファイナンス株式会社 電話料金等料金領収証 (おまとめ請求分)
RECEIPT OF TELECOMMUNICATION CHARGES

お客様電話番号等
(BILLING NUMBER)
お客様番号
(CUSTOMER NUMBER)

[REDACTED]

(2020年 6月17日発行)

ご請求先氏名
(CUSTOMER NAME)

野田 彰子 様

2020年 5月ご請求分

2020年 6月 1日振替

領収金額 (AMOUNT RECEIVED) 30,809円

金融機関名
BANK/POST OFFICE * * * * *

口座番号
ACCOUNT * * *

右記、ご利用料金を口座振替により領収いたしました。
The following amount was transferred from your account.

印紙税申告納付につき芝
税務署承認済

NTTファイナンス株式会社
〒108-0075
東京都港区港南1-2-70

お 知 ら せ

19,550円
6,215円

*** カケホ/ライトプラン ***
電話番号毎のご請求内訳をご確認ください。(2020年5月末現在)

ご請求内訳 (お客様番号 [REDACTED])

内訳項目 金額(円) CHARGE BREAKDOWN BY CATEGORY (YEN)	内訳金額(円) AMOUNT (YEN)	請求内訳等詳細 DETAILS OF CHARGE BREAKDOWN	税区分 TAX
【事業会社毎の請求額合計】		詳細は電話番号毎内訳をご覧ください。	
◇NTTドコモ分ご請求額	25,765		
◇NTT西日本分ご請求額	825		
◇NTTファイナンス分ご請求額	110		
◇合計	26,700		
【NTTドコモ累計毎請求額】			
基本使用料等(計)	7,900	基本使用料	合 算
◇通話料・通信料(計)	378	Xi・SMS通話料	合 算
	198	他社接続サービス通話料	合 算
◇パケット定額料等(計)	9,600	Xiパケット定額料(データバック)	合 算
	-1,600	パケット定額料(ドコモ光セット割)	合 算
	-800	Xiパケット定額料(ずっとドコモ割プラス)	合 算
	4,000	スピードモード/1GB追加オプション利用料	合 算
	0	バック定額超過料	合 算
◇その他ご利用料金等(計)	-654	付加機能使用料等	合 算
	1,720	ドコモWiFi利用料	合 算
	0	月々サポート適用額	内 税
	-2,376	ユニバーサルサービス料	台 算
◇端末等代金分割支払金	5,701	端末等代金分割支払金	非対象
◇決済サービス代金等(計)	880	ドコモ払い/d払い(ご利用代金/継続課金)	非対象等
	550	spモード決済(料金回収代行/継続課金分)	内 税
◇消費税等相当額(計)	1,960	消費税等相当額(合計)	合算表示の料金合計×10%
◇小計	25,765	(小計)	
◇NTTファイナンスご利用分	110	口座振替のご案内等発行手数料	合 算
	10	消費税等相当額(合計)	合算表示の料金合計×10%
◇合計	25,875	合計	(2回線請求分)

<電話番号毎の請求内訳>

<p>***各通信サービス提供会社のサービスに関するお問い合わせ先***</p> <p>NTT東日本、NTT西日本のお客様 周番なしの「116」へ(一般電話からは無料)</p> <p>NTTコミュニケーションズのお客様 0120-506506</p> <p>NTTドコモのお客様 ドコモ携帯からは151(無料) 0120-800-000</p> <p>※各社分請求額のうち、料金回収代行分は、各社からNTTファイナンスへ請求事務を委託しています。</p>	<p>***ユニバーサルサービス料について***</p> <p>ユニバーサルサービス料は、ユニバーサルサービス(NTT東西の加入電話等)の提供を確保するために必要な費用の一部を通信事業者全体で電話番号数に応じて負担するユニバーサルサービス制度の趣旨に基づき、ご負担をお願いしている料金です。</p>
-------------------------------------------------------------------------------------------------------------------------------------------------------------------------------------------------------------------------------------	-------------------------------------------------------------------------------------------------------------------------------------------------------

お客様電話番号等 BILLING NUMBER	請求年月 MONTH OF ISSUE	2020年 6月ご請求分
----------------------------	------------------------	--------------

ご請求内訳 (お客様番号)

内訳項目 金額(円) CHARGE BREAKDOWN BY CATEGORY (YEN)	内訳金額 (円) AMOUNT (YEN)	請求内訳等詳細 DETAILS OF CHARGE BREAKDOWN	税区分 TAX
◇基本使用料等 (計) 2,700	2,700	ご利用期間 (5/1~5/31) カケホーダイプラン (スマホ/タブ) iPhone	合 算
◇通話料・通信料 (計) 378	198 180	Xi・SMS通信料 他社接続サービス通信料 [Xi]	合 算 合 算
◇パケット定額料等 (計) 9,600	8,000 -1,600 -800 6,000 -2,000 0	XiウルトラデータLパック定額料 ドコモ光セット割 ずっとドコモ割プラス (料金割引) スピードモード/1GB追加オプション利用料 交換済みポイント適用 (スピード/1GB利用料) (参考) 当月ご利用データ量	合 算 合 算 合 算 合 算 合 算
◇その他ご利用料金等 (計) -1,104	300 200 750 400 -380 50 -50 300 -300 -2,376 2	spモード利用料 あんしんセキュリティ利用料 ケータイ補償 iPhone&iPad750 あんしん遠隔サポート利用料 あんしんバックモバイル割引 ケータイお探しサービス利用料 ケータイお探しサービス割引料 ドコモWi-Fi利用料 (spモード) キャンペーン割引料 (ドコモWi-Fi) 月々サポート適用額 ユニバーサルサービス料/基本	合 算 合 算 合 算 合 算 合 算 合 算 合 算 合 算 合 算 合 算
◇端末等代金分割支払金 5,701	5,701	端末等代金分割支払金 ご請求は2020年6月請求迄で、分割支払金残額は	非対象 内 税
◇決済サービス代金等 (計) 880	550 330	ドコモ払い/d払い (ご利用代金/継続課金) spモード決済 (料金回収代行/継続課金分)	非対象 内 税
◇消費税等相当額 (計) 1,395	1,395	消費税等相当額 (合計)	合算表示の料金合計×10%
◇小計 19,550	19,550	(小計)	
◇NTTファイナンスご利用料 110	100 10	口座振替のご案内等発行手数料 消費税等相当額 (合計)	合 算 合 算
◇合計 19,660	19,660	合計	
<p><NTTドコモからのお知らせ> ○継続利用期間は、5月末で 22年7か月となりました。 ○カケホーダイ/ライトプランご契約期間は5月末で 8か月となりました。 ○ポイントのお知らせ 5月ご利用分に対する獲得ポイントは、 1,100です。 (ポイント進呈の対象になるご利用金額は、 11,610円です。) ※その他の獲得ポイントはWEBをご確認ください。 ○ステージのお知らせ 5月末のステージは、 プラチナステージです。 ※その他のステージ情報はWEBをご確認ください。</p>			

お客様電話番号等
BILLING NUMBER

請求年月
MONTH OF ISSUE

2020年 6月ご請求分

ご請求内訳 (お客様番号)

内訳項目 CHARGE BREAKDOWN BY CATEGORY (YEN)	金額(円)	内訳金額(円) AMOUNT (YEN)	請求内訳等詳細 DETAILS OF CHARGE BREAKDOWN	税区分 TAX
ご利用期間 (5/1~5/31)				
◇基本使用料等 (計)	5,200	5,200	戸建・タイプA/西 (参考) BIGLOBE利用	合算
◇その他ご利用料金等 (計)	450	500	ネットトータルサポート利用料	合算
		-50	あんしんバックプラス割引	合算
◇消費税等相当額 (計)	565	565	消費税等相当額 (合計)	合算表示の料金合計×10%
◇合計	6,215	6,215	合計	
<p><NTTドコモからのお知らせ></p> <p>○継続利用期間は、5月末で 4年2か月となりました。</p> <p>○ドコモ光/戸建のご契約期間は5月末で 2か月となりました。</p> <p>○ポイントのお知らせ 5月ご利用分に対する獲得ポイントは、500です。 (ポイント進呈の対象になるご利用金額は、5,650円です。)</p> <p>※その他の獲得ポイントはWEBをご確認ください。</p> <p>○ステージのお知らせ 5月末のステージは、プラチナステージです。 ※その他のステージ情報はWEBをご確認ください。</p>				
【NTT西日本集計毎請求額】				
◇NTT西日本ご利用分	495	450	フレッツ・テレビ伝送サービス利用料	合算
		45	消費税等相当額 (合計)	合算表示の料金合計×10%
◇料金回収代行サービスご利用分	330	330	テレビ視聴サービス利用料	非対象等
◇NTT西日本分 (小計)	825	825	(小計)	
◇合計	825	825	合計	(1回繰請求分)
<電話番号毎の請求内訳>				
◇NTT西日本ご利用分	495	450	フレッツ・テレビ伝送サービス利用料	合算
		45	消費税等相当額 (合計)	5月1日~5月31日 合算表示の料金合計×10%
◇料金回収代行サービスご利用分	330	330	テレビ視聴サービス利用料	スカパーJ S A T株式会社ご利用分。光 施設利用料0.5月分 非対象等
◇NTT西日本分 (小計)	825	825	(小計)	
◇合計	825	825	合計	

口座振替のご案内 (おまとめ請求分)

577-0807
東大阪市菱屋西4丁目5-12



NTTファイナンス株式会社
〒108-0075 東京都港区港南1-2-70

野田 彰子 様

Webでのお問い合わせ先



http://contact.bill.ntt-finance.co.jp/lp/?page=1

発行年月日 2020年 7月17日発行
発行会社 NTTファイナンス株式会社
料金センター
お問合せ先 0800-9991000 (無料)
【運付先】
〒536 大阪市城東区森の宮1-6
-0025 -111 NLC森の宮ビル
社用コード H30041311024 09612 04455 00 Z
82 000000 01 20070301Z



020072103043183873

09612

日頃、NTTファイナンスをご利用いただきまして誠にありがとうございます。
下記に記載の料金をご指定の口座から振替させていただきます。

お客様電話番号等 (BILLING NUMBER) お客様番号 (CUSTOMER NUMBER)	請求年月 (MONTH OF ISSUE)	振替金額 (TRANSFER AMOUNT OF MONEY)	振替日 (TRANSFER DAY)
[REDACTED]	2020年 7月ご請求分	19,248円	2020年 7月31日(金)

お 知 ら せ

【NTTファイナンスからのお知らせ】

*** NTTグループ各社ご請求金額 ***

NTTドコモ分ご請求額	17,789円
NTT西日本分ご請求額	825円
NTTファイナンス分ご請求額	634円
(合計)	19,248円

詳細については、「ご請求内訳」をご覧ください。

*** NTTファイナンスからのお知らせ ***

*** 受付時間のお知らせ ***

おまとめ請求のご利用料金に関するお問合せ先(0800-999-1000)につきましては、
受付時間を平日の午前9時~午後5時とさせていただきます。

お電話でのお問い合わせいただく際のお問い合わせ先電話番号のおかけ間違いが多くなっております。
番号をよくお確かめのうえ、おかけいただきますようお願いいたします。

【NTTドコモからのお知らせ】

*** 電話番号毎のご利用金額(税込) ***

お知らせは次ページに続きます。

※振替日に振替が出来なかった場合は延滞利息を加算させていただきます場合があります。 ※口座振替をご利用のお客で、振替日に振替ができなかった場合は、原則、振替日から起算して15日後に再度振替させていただきます。

NTTファイナンス株式会社 電話料金等料金領収証 (おまとめ請求分)
RECEIPT OF TELECOMMUNICATION CHARGES

(2020年 7月17日発行)

お客様電話番号等
(BILLING NUMBER)
お客様番号
(CUSTOMER NUMBER)

[REDACTED]

ご請求先氏名
(CUSTOMER NAME)

野田 彰子 様

右記、ご利用料金を口座振替により領収いたしました。
The following amount was transferred from your account.

2020年 6月ご請求分	
2020年 6月 30日振替	
領収金額 (AMOUNT RECEIVED)	26,700円
金融機関名 BANK/POST OFFICE	*****
口座番号 ACCOUNT	***

印紙税申告納
付につき芝
税務署承認済

NTTファイナンス株式会社
〒108-0075
東京都港区港南1-2-70

お客様電話番号等
BILLING NUMBER

請求年月
MONTH OF ISSUE

2020年 7月ご請求分

お 知 ら せ

11,574円
6,215円

*** カケホ/ライトプラン ***
電話番号毎のご請求内訳をご確認ください。(2020年6月末現在)

ご請求内訳 (お客様番号)

内訳項目 CHARGE BREAKDOWN BY CATEGORY (YEN)	金額(円) AMOUNT (YEN)	請求内訳等詳細 DETAILS OF CHARGE BREAKDOWN	税区分 TAX
【事業会社毎の請求額合計】		詳細は電話番号毎内訳をご覧ください。	
◇NTTドコモ分ご請求額	17,789		
◇NTT西日本分ご請求額	825		
◇NTTファイナンス分ご請求額	634		
◇合計	19,248		
【NTTドコモ集計毎請求額】			
基本使用料等 (計)	7,900	基本使用料	合 算
◇通話料・通信料 (計)	150	Xi・SMS通話料 他社接続サービス通信料	合 算 合 算
◇パケット定額料等 (計)	5,600	Xiパケット定額料 (データパック) パケット定額料 (ドコモ光セット割) Xiパケット定額料 (ずっとドコモ割プラス) スピードモード/1GB追加オプション利用料 バック定額通信料	合 算 合 算 合 算 合 算
◇その他ご利用料金等 (計)	1,722	付加機能使用料等 ドコモWiFi利用料 ユニバーサルサービス料	合 算 合 算 合 算
◇決済サービス代金等 (計)	880	ドコモ払い/d払い (ご利用代金/継続課金) spモード決済 (料金回収代行/継続課金分)	非対象等 内
◇消費税等相当額 (計)	1,537	消費税等相当額 (合計)	合算表示の料金合計×10%
◇小計	17,789	(小計)	
◇NTTファイナンスご利用分	634	口座振替のご案内等発行手数料 証明手数料 (料金) 証明書郵送料 消費税等相当額 (合計)	合 算 合 算 内 税 合算表示の料金合計×10%
◇合計	18,423	合計	(2回線請求分)
<電話番号毎の請求内訳>			

各通信サービス提供会社のサービスに関するお問い合わせ先

NTT東日本、NTT西日本のお客様 周番なしの「116」へ (一般電話からは無料)
NTTコミュニケーションズのお客様 0120-506506
NTTドコモのお客様 ドコモ携帯からは151 (無料) 0120-800-000

※各社分請求額のうち、料金回収代行分は、各社からNTTファイナンスへ請求事務を委託しています。

ユニバーサルサービス料について

ユニバーサルサービス料は、ユニバーサルサービス (NTT東西の加入電話等) の提供を確保するために必要な費用の一部を通信事業者全体で電話番号数に応じて負担するユニバーサルサービス制度の趣旨に基づき、ご負担をお願いしている料金です。

H30041311024 09612 04455 00 2

お客様電話番号等 BILLING NUMBER		請求年月 MONTH OF ISSUE	2020年7月ご請求分
----------------------------	--	------------------------	-------------

ご請求内訳 (お客様番号 [redacted])



内訳項目 金額(円) CHARGE BREAKDOWN BY CATEGORY (YEN)	内訳金額(円) AMOUNT (YEN)	請求内訳等詳細 DETAILS OF CHARGE BREAKDOWN	税区分 TAX
◇基本使用料等(計) 2,700	2,700	ご利用期間(6/1~6/30) カケホーダイプラン(スマホ/タブ) iPhone	合算
◇通話料・通信料(計) 150	60	Xi・SMS通話料 6月ご利用分	合算
	90	他社接続サービス通話料[Xi] 6月ご利用分 ナビダイヤル等	合算
◇パケット定額料等(計) 5,600	8,000	XiウルトラデータLパック定額料	合算
	-1,600	ドコモ光セット割 光契約ID: [redacted]	合算
	-800	ずっとドコモ割プラス(料金割引)	合算
	1,000	スピードモード/1GB追加オプション利用料	合算
	-1,000	交換済みポイント適用(スピード/1GB利用料)	合算
	0	(参考) 当月ご利用データ量	合算
◇その他ご利用料金等(計) 1,272	300	spモード利用料	合算
	200	あんしんセキュリティ利用料	合算
	750	ケータイ補償iPhone&iPad750	合算
	400	あんしん遠隔サポート利用料	合算
	-380	あんしんパックモバイル割引	合算
	50	ケータイお探しサービス利用料	合算
	-50	ケータイお探しサービス割引料	合算
	300	ドコモWi-Fi利用料(spモード)	合算
	-300	キャンペーン割引料(ドコモWi-Fi)	合算
	2	ユニバーサルサービス料/基本	合算
◇決済サービス代金等(計) 880	550	ドコモ払い/d払い(ご利用代金/継続課金)	非対象
	330	spモード決済(料金回収代行/継続課金)	内税
◇消費税等相当額(計) 972	972	消費税等相当額(合計)	合算表示の料金合計×10%
◇小計 11,574	11,574	(小計)	
◇NTTファイナンスご利用分 634	100	口座振替のご案内等発行手数料	合算
	400	証明手数料(料金)	合算
	84	証明書郵送料(料金)	内税
	50	消費税等相当額(合計)	合算表示の料金合計×10%
◇合計 12,208	12,208	合計	
		<NTTドコモからのお知らせ> ○継続利用期間は、6月末で 22年8か月となりました。 ○カケホーダイ/ライトプランご契約期間は6月末で 9か月となりました。 ○ポイントのお知らせ 6月ご利用分に対する獲得ポイントは、 900です。 (ポイント進呈の対象になるご利用金額は、 9,632円です。) ※その他の獲得ポイントはWEBをご確認ください。 ○ステージのお知らせ 6月末のステージは、 プラチナステージです。 ※その他のステージ情報はWEBをご確認ください。	
◇基本使用料等(計) 5,200	5,200	ご利用期間(6/1~6/30) 戸建・タイプA/西	合算

お客様電話番号等
BILLING NUMBER

請求年月
MONTH OF ISSUE

2020年 7月ご請求分

ご請求内訳 (お客様番号)

内訳項目 CHARGE BREAKDOWN BY CATEGORY (YEN)	金額(円)	内訳金額(円) AMOUNT (YEN)	請求内訳等詳細 DETAILS OF CHARGE BREAKDOWN	税区分 TAX
		0	(参考) BIGLOBE利用	合算
◇その他ご利用料金等(計)	450	500	ネットトータルサポート利用料	合算
		-50	あんしんバックプラス割引	合算
◇消費税等相当額(計)	565	565	消費税等相当額(合計)	合算表示の料金合計×10%
◇合計	6,215	6,215	合計	
<p><NTTドコモからのお知らせ></p> <p>○継続利用期間は、6月末で 4年3か月となりました。</p> <p>○ドコモ光/戸建のご契約期間は6月末で 3か月となりました。</p> <p>○ポイントのお知らせ</p> <p>6月ご利用分に対する獲得ポイントは、 500です。</p> <p>(ポイント進呈の対象になるご利用金額は、 5,650円です。)</p> <p>※その他の獲得ポイントはWEBをご確認ください。</p> <p>○ステージのお知らせ</p> <p>6月末のステージは、 プラチナステージです。</p> <p>※その他のステージ情報はWEBをご確認ください。</p>				
【NTT西日本集計毎請求額】				
◇NTT西日本ご利用分	495	450	フレッツ・テレビ伝送サービス利用料	合算
		45	消費税等相当額(合計)	合算表示の料金合計×10%
◇料金回収代行サービスご利用分	330	330	テレビ視聴サービス利用料	非対象等
◇NTT西日本分(小計)	825	825	(小計)	
◇合計	825	825	合計	(1回線請求分)
<電話番号毎の請求内訳>				
◇NTT西日本ご利用分	495	450	フレッツ・テレビ伝送サービス利用料	合算
		45	消費税等相当額(合計)	6月1日～6月30日 合算表示の料金合計×10%
◇料金回収代行サービスご利用分	330	330	テレビ視聴サービス利用料	スカパーJ S A T株式会社ご利用分。光 施設利用料06月分 非対象等
◇NTT西日本分(小計)	825	825	(小計)	
◇合計	825	825	合計	

口座振替のご案内 (おまとめ請求分)

577-0807
東大阪市菱屋西4丁目5-12



NTTファイナンス株式会社
〒108-0075 東京都港区港南1-2-70

野田 彰子 様

Webでのお問い合わせ先



http://contact.bill.ntt-finance.co.jp/lp/?page=1

発行年月日 2020年 8月17日発行
発行会社 NTTファイナンス株式会社
料金センター
お問合せ先 0800-9991000 (無料)
【受付先】
〒536 大阪市城東区森之宮1-6
-0025 -111 NLC森の宮ビル
社用コード H30041311024 13915 06468 00 2
02 000000 01 20080301Z



020082103046942662

13915

日頃、NTTファイナンスをご利用いただきまして誠にありがとうございます。
下記に記載の料金をご指定の口座から振替させていただきます。

お客様電話番号等 (BILLING NUMBER) お客様番号 (CUSTOMER NUMBER)	請求年月 (MONTH OF ISSUE)	振替金額 (TRANSFER AMOUNT OF MONEY)	振替日 (TRANSFER DAY)
[REDACTED]	2020年 8月ご請求分	22,148円	2020年 8月31日(月)

お 知 ら せ

【NTTファイナンスからのお知らせ】

*** NTTグループ各社ご請求金額 ***

NTTドコモ分ご請求額	21,213円
NTT西日本分ご請求額	825円
NTTファイナンス分ご請求額	110円
(合計)	22,148円

詳細については、「ご請求内訳」をご覧ください。

*** NTTファイナンスからのお知らせ ***

*** 受付時間のお知らせ ***

おまとめ請求のご利用料金に関するお問合せ先(0800-999-1000)につきましては、
受付時間を平日の午前9時~午後5時とさせていただきます。

お電話でお問い合わせいただく際のお問い合わせ先電話番号のおかけ間違いが多くなっております。
番号をよくお確かめのうえ、おかけいただきますようお願いいたします。

【NTTドコモからのお知らせ】

*** 電話番号毎のご利用金額(税込) ***

お知らせは次ページに続きます。

※振替日に振替が出来なかった場合は延滞利息を加算させていただきます場合があります。 ※口座振替をご利用のお客で、振替日に振替ができなかった場合は、原則、振替日
If the payment cannot be transferred on that date, interest on any unpaid balance may be charged. ※口座振替をご利用のお客で、振替日に振替ができなかった場合は、原則、振替日
日から起算して15日後に再度振替させていただきます。

NTTファイナンス株式会社 電話料金等料金領収証 (おまとめ請求分)
RECEIPT OF TELECOMMUNICATION CHARGES

(2020年 8月17日発行)

お客様電話番号等
(BILLING NUMBER)
お客様番号
(CUSTOMER NUMBER)

[REDACTED]

ご請求先氏名
(CUSTOMER NAME)

野田 彰子 様

右記、ご利用料金を口座振替により領収いたしました。
The following amount was transferred from your account.

2020年 7月ご請求分	
2020年 7月 31日振替	
領収金額 (AMOUNT RECEIVED)	19,248円
金融機関名 BANK/POSTOFFICE	*****
口座番号 ACCOUNT	***

印紙税申告納
付につき芝
税務署承認済

NTTファイナンス株式会社
〒108-0075
東京都港区港南1-2-70

お客様電話番号等
BILLING NUMBER

請求年月
MONTH OF ISSUE

2020年 8月ご請求分

お 知 ら せ

14,998円
6,215円

*** カケホ/ライトプラン ***
電話番号毎のご請求内訳をご確認ください。(2020年7月末現在)

ご請求内訳 (お客様番号)

内訳項目 CHARGE BREAKDOWN BY CATEGORY (YEN)	金額(円) AMOUNT (YEN)	請求内訳等詳細 DETAILS OF CHARGE BREAKDOWN	税区分 TAX
【事業会社毎の請求額合計】			
◇NTTドコモ分ご請求額	21,213		
◇NTT西日本分ご請求額	825		
◇NTTファイナンス分ご請求額	110		
◇合計	22,148		
【NTTドコモ集計毎請求額】			
基本使用料等 (計)	7,900	基本使用料	合 算
◇通話料・通信料 (計)	263	Xi・SMS通信料	合 算
		他社接続サービス通信料	合 算
◇パケット定額料等 (計)	8,600	Xiパケット定額料 (データパック)	合 算
		パケット定額料 (ドコモ光セット割)	合 算
		Xiパケット定額料 (ずっとドコモ割プラス)	合 算
		スピードモード/1GB追加オプション利用料	合 算
		パック定額通信料	合 算
◇その他ご利用料金等 (計)	1,722	付加機能使用料等	合 算
		ドコモWi-Fi利用料	合 算
		ユニバーサルサービス料	合 算
◇決済サービス代金等 (計)	880	ドコモ払い/d払い (ご利用代金/継続課金)	非対象等
		spモード決済 (料金回収代行/継続課金分)	内
◇消費税等相当額 (計)	1,848	消費税等相当額 (合計)	合算表示の料金合計×10%
◇小計	21,213	(小計)	
◇NTTファイナンスご利用分	110	口座振替のご案内等発行手数料	合 算
		消費税等相当額 (合計)	合算表示の料金合計×10%
◇合計	21,323	合計	(2回繰請求分)
<電話番号毎の請求内訳>			
◇基本使用料等 (計)			
ご利用期間 (7/1~7/31)			

各通信サービス提供会社のサービスに関するお問い合わせ先

NTT東日本、NTT西日本のお客様 周番なしの「116」へ (一般電話からは無料)

NTTコミュニケーションズのお客様 0120-506506

NTTドコモのお客様 ドコモ携帯からは151 (無料) 0120-800-000

※各社分請求額のうち、料金回収代行分は、各社からNTTファイナンスへ請求事務を委託しています。

ユニバーサルサービス料について

ユニバーサルサービス料は、ユニバーサルサービス (NTT東西の加入電話等) の提供を確保するために必要な費用の一部を通信事業者全体で電話番号数に応じて負担するユニバーサルサービス制度の趣旨に基づき、ご負担をお願いしている料金です。

H30041311024 13915 06468 00

ご請求内訳 (お客様番号 [REDACTED])

内訳項目 金額(円) <small>(CHARGE BREAKDOWN BY CATEGORY (YEN))</small>	内訳金額(円) AMOUNT (YEN)	請求内訳等詳細 DETAILS OF CHARGE BREAKDOWN	税区分 TAX
2,700	2,700	カケホーダイプラン (スマホ/タブ) iPhone	合 算
◇通話料・通標料 (計) 263	183 80	Xi・SMS通信料 7月ご利用分 他社接続サービス通標料【Xi】 7月ご利用分 ナビダイヤル等	合 算 合 算
◇パケット定額料等 (計) 8,600	8,000 -1,600 -800 4,000 -1,000 0	XiウルトラデータLパック定額料 ドコモ光セット割 ずっとドコモ割プラス (料金割引) スピードモード/1GB追加オプション利用料 交換済みポイント適用 (スピード/1GB利用料) (参考) 当月ご利用データ量	合 算 合 算 合 算 合 算 合 算
◇その他ご利用料金等 (計) 1,272	300 200 750 400 -380 50 -50 300 -300 2	spモード利用料 あんしんセキュリティ利用料 ケータイ補償 iPhone&iPad750 あんしん遠隔サポート利用料 あんしんバックモバイル割引 ケータイお探しサービス利用料 ケータイお探しサービス割引料 ドコモWi-Fi利用料 (spモード) キャンペーン割引料 (ドコモWi-Fi) ユニバーサルサービス料/基本	合 算 合 算 合 算 合 算 合 算 合 算 合 算 合 算 合 算
◇決済サービス代金等 (計) 880	550 330	ドコモ払い/d払い (ご利用代金/継続課金) spモード決済 (料金回収代行/継続課金分)	非対象等 内 税
◇消費税等相当額 (計) 1,283	1,283	消費税等相当額 (合計)	合算表示の料金合計×10%
◇小計 14,998	14,998	(小計)	
◇NTTファイナンスご利用分 110	100 10	口座振替のご案内等発行手数料 消費税等相当額 (合計)	合 算
◇合計 15,108	15,108	合計	
<p><NTTドコモからのお知らせ></p> <p>○継続利用期間は、7月末で 22年9か月となりました。</p> <p>○カケホーダイ/ライトプランご契約期間は7月末で 10か月となりました。</p> <p>○ポイントのお知らせ 7月ご利用分に対する獲得ポイントは、 1,200です。 (ポイント過剰の対象になるご利用金額は、 12,755円です。) ※その他の獲得ポイントはWEBをご確認ください。</p> <p>○ステージのお知らせ 7月末のステージは、 プラチナステージです。 ※その他のステージ情報はWEBをご確認ください。</p> <p>ご利用期間 (7/1~7/31)</p>			
◇基本使用料等 (計) 5,200	5,200 0	戸建・タイプA/西 (参考) BIGLOBE利用	合 算
◇その他ご利用料金等 (計) 450	500 -50	ネットトータルサポート利用料 あんしんバックプラス割引	合 算 合 算

お客様電話番号等
BILLING NUMBER

請求年月
MONTH OF ISSUE

2020年 9月ご請求分

お 知 ら せ

11,776円
6,215円

*** カケホ/ライトプラン ***
電話番号毎のご請求内訳をご確認ください。(2020年8月末現在)

ご請求内訳 (お客様番号)

内訳項目 CHARGE BREAKDOWN BY CATEGORY (YEN)	金額(円) AMOUNT (YEN)	請求内訳等詳細 DETAILS OF CHARGE BREAKDOWN	税区分 TAX
【事業会社毎の請求額合計】			
◇NTTドコモ分ご請求額	17,991		
◇NTT西日本分ご請求額	825		
◇NTTファイナンス分ご請求額	110		
◇合計	18,926		
【NTTドコモ集計毎請求額】			
基本使用料等 (計)	7,900	基本使用料	合 算
◇通話料・通信料 (計)	334	Xi・SMS通信料 他社接続サービス通信料	合 算 合 算
◇パケット定額料等 (計)	5,600	Xiパケット定額料 (データパック) パケット定額料 (ドコモ光セット割) Xiパケット定額料 (ずっとドコモ割プラス) パケット定額通信料	合 算 合 算 合 算 合 算
◇その他ご利用料金等 (計)	1,722	付加機能使用料等 ドコモWi-Fi利用料 ユニバーサルサービス料	合 算 合 算 合 算
◇決済サービス代金等 (計)	880	ドコモ払い/d払い (ご利用代金/継続課金) spモード決済 (料金回収代行/継続課金分)	非対象等 内 税
◇消費税等相当額 (計)	1,555	消費税等相当額 (合計)	合算表示の料金合計×10%
小計	17,991	(小計)	
◇NTTファイナンスご利用料	110	口座振替のご案内等発行手数料 消費税等相当額 (合計)	合 算 合算表示の料金合計×10%
◇合計	18,101	合計	(2回繰請求分)
<電話番号毎の請求内訳>			
◇基本使用料等 (計)	2,700	ご利用期間 (8/1~8/31) カケホダイプラン (スマホ/タブ) iPhone	合 算

各通信サービス提供会社のサービスに関するお問い合わせ先

NTT東日本、NTT西日本のお客様 局番なしの「116」へ (一般電話からは無料)
NTTコミュニケーションズのお客様 0120-506506
NTTドコモのお客様 ドコモ携帯からは151 (無料) 0120-800-000

※各社分請求額のうち、料金回収代行分は、各社からNTTファイナンスへ請求事務を委託しています。

ユニバーサルサービス料について

ユニバーサルサービス料は、ユニバーサルサービス (NTT東西の加入電話等) の提供を確保するために必要な費用の一部を通信事業者全体で電話番号数に応じて負担するユニバーサルサービス制度の趣旨に基づき、ご負担をお願いしている料金です。

H30041311024 16907 07940 00

お客様電話番号等 BILLING NUMBER	[REDACTED]	請求年月 MONTH OF ISSUE	2020年 9月ご請求分
----------------------------	------------	------------------------	--------------

ご請求内訳 (お客様番号 [REDACTED])



内訳項目 CHARGE BREAKDOWN BY CATEGORY (YEN)	金額(円)	内訳金額(円) AMOUNT (YEN)	請求内訳等詳細 DETAILS OF CHARGE BREAKDOWN	税区分 TAX
◇通話料・通信用料(計)	334	324 10	XI・SMS通信用料 他社接続サービス通信用料【Xi】	台 算 台 算
◇パケット定額料等(計)	5,600	8,000 -1,600 -800 0	XiウルトラデータLパック定額料 ドコモ光セット割 ずっとドコモ割プラス(料金割引) (参考) 当月ご利用データ量	合 算 合 算 合 算 合 算
◇その他ご利用料金等(計)	1,272	300 200 750 400 -380 50 -50 300 -300 2	spモード利用料 あんしんセキュリティ利用料 ケータイ補償iPhone&iPad750 あんしん遠隔サポート利用料 あんしんバックモバイル割引 ケータイお探しサービス利用料 ケータイお探しサービス割引料 ドコモWi-Fi利用料(spモード) キャンペーン割引料(ドコモWi-Fi) ユニバーサルサービス料/基本	合 算 合 算 合 算 合 算 合 算 合 算 合 算 合 算 合 算 合 算
◇決済サービス代金等(計)	880	550 330	ドコモ払い/d払い(ご利用代金/継続課金) spモード決済(料金回収代行/継続課金分)	非対象 内 税
◇消費税等相当額(計)	990	990	消費税等相当額(合計)	台算表示の料金合計×10%
◇小計	11,776	11,776	(小計)	
◇NTTファイナンスご利用分	110	100 10	口座振替のご案内等発行手数料 消費税等相当額(合計)	合 算
◇合計	11,886	11,886	合計	
<p><NTTドコモからのお知らせ></p> <ul style="list-style-type: none"> ○継続利用期間は、8月末で 22年10か月となりました。 ○カケホーダイ/ライトプランご契約期間は8月末で 11か月となりました。 ○ポイントのお知らせ 8月ご利用分に対する獲得ポイントは、 900です。 (ポイント進呈の対象になるご利用金額は、 9,896円です。) ※その他の獲得ポイントはWEBをご確認ください。 ○ステージのお知らせ 8月末のステージは、 プラチナステージです。 ※その他のステージ情報はWEBをご確認ください。 				
ご利用期間(8/1~8/31)				
◇基本使用料等(計)	5,200	5,200 0	戸建・タイプA/西 (参考) BIGLOBE利用	合 算 合 算
◇その他ご利用料金等(計)	450	500 -50	ネットトータルサポート利用料 あんしんバックプラス割引	合 算 合 算
◇消費税等相当額(計)	565	565	消費税等相当額(合計)	台算表示の料金合計×10%

お客様電話番号等
BILLING NUMBER

請求年月
MONTH OF ISSUE

2020年 9月ご請求分

ご請求内訳 (お客様番号)

内訳項目 CHARGE BREAKDOWN BY CATEGORY (YEN)	金額(円) AMOUNT (YEN)	内訳金額(円) AMOUNT (YEN)	請求内訳等詳細 DETAILS OF CHARGE BREAKDOWN	税区分 TAX
◇合計	6,215	6,215	合計	
			<p><NTTドコモからのお知らせ></p> <p>○継続利用期間は、8月末で 4年5か月となりました。</p> <p>○ドコモ光/戸建のご契約期間は8月末で 5か月となりました。</p> <p>○ポイントのお知らせ</p> <p>8月ご利用分に対する獲得ポイントは、 500です。</p> <p>(ポイント進呈の対象になるご利用金額は、 5,650円です。)</p> <p>※その他の獲得ポイントはWEBをご確認ください。</p> <p>○ステージのお知らせ</p> <p>8月末のステージは、 プラチナステージです。</p> <p>※その他のステージ情報はWEBをご確認ください。</p>	
[NTT西日本集計毎請求額]				
◇NTT西日本ご利用分	495	450	フレッツ・テレビ伝送サービス利用料	合
料金回収代行サービスご利用分	330	45	消費税等相当額 (合計)	
◇NTT西日本分 (小計)	825	330	テレビ視聴サービス利用料	非対象等
◇合計	825	825	(小計)	
			合計	(1回線請求分)
<電話番号毎の請求内訳>				
◇NTT西日本ご利用分	495	450	フレッツ・テレビ伝送サービス利用料	合 算
料金回収代行サービスご利用分	330	45	消費税等相当額 (合計)	
◇NTT西日本分 (小計)	825	330	テレビ視聴サービス利用料	非対象等
◇合計	825	825	(小計)	
			合計	スカーパーJ S A T株式会社ご利用分。光施設利用料08月分

様式第12 (第6条第3項関係)

領収書貼付用紙		10/4	No. 23
支出内容	その他経費 (日常活動費) 視察費 千円・30代		
総経費	10,000 円	政務活動費 計上額	2,500 円
			按分率 1/4

※按分の場合、按分の内容と政務活動費として計上する金額を記載すること。
 ※図書等の購入については、領収書で書名が確認できないときは余白に記載すること。
 ※その他、補足事項があるときは余白に記載すること。

領 収 書

ご利用日付 : 2020年10月-4日
 カード番号 : XXXXXXXXXX
 取引内容 : チャージ
 金 10000円
 伝票番号 : 32402

- ・この領収書は大切に保存してください
- ・ご利用ありがとうございます

河内小阪駅9161号機発行
 近畿日本鉄道株式会社

注) 1ページに複数枚の貼り付け可。ただし、重ならないように貼り付けること。

10/09	近鉄バス		バス等利用	-250 円	8,315 円
10/09	近鉄バス		バス等利用	-250 円	8,565 円
10/08	JR河内永和	鴻池新田	鉄道利用	-180 円	8,815 円
10/08	近鉄河内小阪	近鉄河内永和	鉄道利用	-160 円	8,995 円
10/07	近鉄布施	近鉄河内小阪	鉄道利用	-160 円	9,155 円
10/07	近鉄河内小阪	近鉄布施	鉄道利用	-160 円	9,315 円
10/05	近鉄バス		バス等利用	-250 円	9,475 円
10/05	近鉄バス		バス等利用	-250 円	9,725 円
10/04	近鉄大船渡	近鉄河内小阪	鉄道利用	-260 円	9,975 円
10/04	近鉄河内小阪		チャージ	10,000 円	10,235 円
10/04	近鉄河内小阪	近鉄大船渡	鉄道利用	-260 円	235 円
10/03	近鉄日本橋	近鉄河内小阪	鉄道利用	-260 円	495 円
10/03	大地増尾本町	大地日本橋	鉄道利用	-180 円	755 円
10/03	大地日本橋	大地増尾本町	鉄道利用	-180 円	935 円
10/03	近鉄河内小阪	近鉄日本橋	鉄道利用	-260 円	1,115 円
10/02	美木	JR河内永和	鉄道利用	-470 円	1,375 円
10/02	JR河内永和	美木	鉄道利用	-470 円	1,845 円
10/02	近鉄生駒	近鉄河内小阪	鉄道利用	-300 円	2,315 円
10/02	近鉄荒本	近鉄生駒	鉄道利用	-330 円	2,615 円
10/02	近鉄バス		バス等利用	-250 円	2,945 円
10/01	近鉄河内永和	近鉄河内小阪	鉄道利用	-160 円	3,195 円
10/01	法隆寺	JR河内永和	鉄道利用	-400 円	3,355 円
10/01	錦織	法隆寺	鉄道利用	-470 円	3,755 円
10/01	近鉄河内小阪	近鉄錦織	鉄道利用	-210 円	4,225 円
10/01	近鉄バス		バス等利用	-250 円	4,435 円
10/01	近鉄バス		バス等利用	-250 円	4,685 円

↑ 過去の履歴を絞り込むにはこちらをクリック

↑ 履歴一覧を見る

▶ 個人情報が開示された履歴を削除する

▶ ログアウト

領収書貼付用紙		10/12	No. 24
支出内容	人件費 調査研究補助業務給料		
総経費	76,000 円	政務活動費	計上額 76,000 円
			按分率

※按分の場合は、按分の内容と政務活動費として計上する金額を記載すること。
 ※図書等の購入については、領収書で書名が確認できないときは余白に記載すること。
 ※その他、補足事項があるときは余白に記載すること。

領 収 証

No. _____

東下段 翔の会様

2020年10月12日

★ ¥176,000.-

但 9月分(2020年9月1日~9月30日分)とシ

上記正に領収いたしました

内 訳

税抜金額

消費税額等(%)



9月分 労働時間表

スタッフ

月	日	曜日	時 間	時 間	合計時間	
9	1	火		18:30~21:30	3	
	2	水		18:30~20:30	2	
	3	木				
	4	金		18:30~21:30	3	
	5	土	10:00~12:00	13:00~18:00	7	
	6	日		13:00~17:00	4	
	7	月				
	8	火				
	9	水		18:30~21:30	3	
	10	木				
	11	金		18:30~21:30	3	
	12	土	10:00~12:00	13:00~18:00	7	
	13	日		13:00~17:00	4	
	14	月				
	15	火		18:30~20:30	2	
	16	水		18:30~21:30	3	
	17	木		18:30~20:30	2	
	18	金				
	19	土	10:00~12:00	13:00~18:00	7	
	20	日		13:00~17:00	4	
	21	月				
	22	火				
	23	水		18:30~21:30	3	
	24	木				
	25	金		18:30~21:30	3	
	26	土	10:00~12:00	13:00~18:00	7	
	27	日		13:00~17:00	4	
	28	月				
	29	火		18:30~20:30	2	
	30	水		18:30~21:30	3	
2020年9月分合計時間					76	76,000 円

様式第12 (第6条第3項関係)

領収書貼付用紙		10/20	No. 25
支出内容	その他経費 (事務費)	270-代	
総経費	3,300 円	政務活動費	計上額 3,300 円
			按分率

※按分の場合は、按分の内容と政務活動費として計上する金額を記載すること。
 ※図書等の購入については、領収書で番名が確認できないときは余白に記載すること。
 ※その他、補足事項があるときは余白に記載すること。

No 001940

領 収 証

令和 8 年 10 月 20 日

東大阪新聞社 様

印
紙

金 額	百万	千	円	15300
-----	----	---	---	-------

但し 2 冊 (1冊 7,650 円)

上記の金額正に領収致しました

 株式会社 **カンサイ**

本 社 大阪市東成区深江南1丁目12-14
 TEL 06-6976-6051 FAX 06-6974-3393

京町堀 TEL 06-6446-1212 FAX 06-6943-3221
 東大阪 TEL 072-962-3451 FAX 072-964-8876
 O B P TEL 06-6942-4466 FAX 06-6942-4468

係 印

注) 1ページに複数枚の貼り付け可。ただし、重ならないように貼り付けること。

様式第12 (第6条第3項関係)

領収書貼付用紙		10/26	No. 26
支出内容	その他経費 (日常活動費)	電車賃 フォージ代	
総経費	10,000 円	政務活動費	計上額 2,500 円
			按分率 1/4

※按分の場合は、按分の内容と政務活動費として計上する金額を記載すること。
 ※図書等の購入については、領収書で書名が確認できないときは余白に記載すること。
 ※その他、補足事項があるときは余白に記載すること。

領 収 書

ご利用日付 : 2020年10月26日
 カード番号 : XXXXXXXXXX
 取引内容 : チャージ
 金 10000円
 伝票番号 : 32779

- ・この領収書は大切に保存してください
- ・ご利用ありがとうございます

河内小阪駅9161号機発行
 近畿日本鉄道株式会社

注) 1ページに複数枚の貼り付け可。ただし、重ならないように貼り付けること。



SMART ICOCA ご利用履歴 (当月を含め過去6ヶ月)

照会したい年月を選択して「検索」ボタンをクリックしてください。

会員情報

お名前 野田 彰子様

2020/10 ▼ 年/月



- ※新しいものから最大500件まで表示できます。
- ※履歴の反映には数日かかります。
- ※ご利用状況等により履歴が反映されない場合があります。
- ※番号は、お客様のSMART ICOCAの裏面に記載されるJWで始まる番号の下4ケタです。
- ※一部クイックチャージの実績が反映されないことがあります。「SMART ICOCAクイックチャージ履歴照会」でご確認ください。

↓ 検索結果が複数ある場合はこのボタンをクリックしてください

<input checked="" type="checkbox"/>	10/30	近鉄バス		バス等利用	-250円	6,385円
<input checked="" type="checkbox"/>	10/30	近鉄生駒	近鉄元本	鉄道利用	-330円	6,635円
<input checked="" type="checkbox"/>	10/30	近鉄河内小阪	近鉄生駒	鉄道利用	-300円	6,965円
<input checked="" type="checkbox"/>	10/29	近鉄鶴橋	近鉄河内小阪	鉄道利用	-210円	7,265円
<input checked="" type="checkbox"/>	10/29	藤ノ宮	鶴橋	鉄道利用	-130円	7,475円
<input checked="" type="checkbox"/>	10/29	鶴橋	藤ノ宮	鉄道利用	-130円	7,605円
<input checked="" type="checkbox"/>	10/29	近鉄河内小阪	近鉄鶴橋	鉄道利用	-210円	7,735円
<input checked="" type="checkbox"/>	10/29	近鉄バス		バス等利用	-250円	7,945円
<input checked="" type="checkbox"/>	10/29	近鉄バス		バス等利用	-250円	8,195円
<input checked="" type="checkbox"/>	10/28	近鉄バス		バス等利用	-250円	8,445円
<input checked="" type="checkbox"/>	10/28	近鉄バス		バス等利用	-250円	8,695円
<input checked="" type="checkbox"/>	10/27	近鉄バス		バス等利用	-250円	8,945円
<input checked="" type="checkbox"/>	10/27	近鉄河内小阪	近鉄元本	鉄道利用	-480円	9,195円
<input checked="" type="checkbox"/>	10/26	草場	北新地	鉄道利用	-160円	9,675円
<input checked="" type="checkbox"/>	10/26	大地心斎橋	大地京橋	鉄道利用	-230円	9,835円
<input checked="" type="checkbox"/>	10/26	大地厚志	大地梅田	鉄道利用	-230円	10,065円
<input checked="" type="checkbox"/>	10/26	近鉄河内小阪	近鉄大宮競波	鉄道利用	-260円	10,295円
<input checked="" type="checkbox"/>	10/26	近鉄河内小阪	近鉄河内小阪	鉄道利用	0円	10,555円
<input checked="" type="checkbox"/>	10/26	近鉄河内小阪		チャージ	10,000円	10,555円



<input checked="" type="checkbox"/>	10/24	近鉄荒本	近鉄河内小阪	鉄道利用	-180円	555円
<input checked="" type="checkbox"/>	10/24	近鉄バス		バス券利用	-250円	1,035円
<input checked="" type="checkbox"/>	10/22	近鉄大坂上本町	近鉄河内小阪	鉄道利用	-210円	1,285円
<input checked="" type="checkbox"/>	10/22	大地天満橋	大地谷町九丁目	鉄道利用	-180円	1,495円
<input checked="" type="checkbox"/>	10/22	大地谷町九丁目	大地天満橋	鉄道利用	-180円	1,675円
<input checked="" type="checkbox"/>	10/22	近鉄河内小阪	近鉄大坂上本町	鉄道利用	-210円	1,855円
<input checked="" type="checkbox"/>	10/22	近鉄バス		バス券利用	-250円	2,065円
<input checked="" type="checkbox"/>	10/21	近鉄日本橋	近鉄河内永和	鉄道利用	-260円	2,315円
<input checked="" type="checkbox"/>	10/21	大地堺筋本町	大地日本橋	鉄道利用	-180円	2,575円
<input checked="" type="checkbox"/>	10/21	近鉄荒本	大地堺筋本町	鉄道利用	-480円	2,755円
<input checked="" type="checkbox"/>	10/21	大地扇井田	近鉄荒本	鉄道利用	-360円	3,235円
<input checked="" type="checkbox"/>	10/21	JR河内永和	高井田中央	鉄道利用	-130円	3,595円
<input checked="" type="checkbox"/>	10/10	久宝寺	JR河内永和	鉄道利用	-160円	3,725円
<input checked="" type="checkbox"/>	10/18	JR河内永和	久宝寺	鉄道利用	-160円	3,885円
<input checked="" type="checkbox"/>	10/17	近鉄布施	近鉄河内小阪	鉄道利用	-160円	4,045円
<input checked="" type="checkbox"/>	10/17	近鉄河内小阪	近鉄布施	鉄道利用	-160円	4,205円
<input checked="" type="checkbox"/>	10/16	近鉄バス		バス券利用	-250円	4,365円
<input checked="" type="checkbox"/>	10/16	近鉄バス		バス券利用	-250円	4,615円
<input checked="" type="checkbox"/>	10/16	久宝寺	JR河内永和	鉄道利用	-160円	4,865円
<input checked="" type="checkbox"/>	10/16	JR河内永和	久宝寺	鉄道利用	-160円	5,025円
<input checked="" type="checkbox"/>	10/15	近鉄大塚遊戯	近鉄河内小阪	鉄道利用	-260円	5,185円
<input checked="" type="checkbox"/>	10/15	大地梅田	大地扇井田	鉄道利用	0円	5,445円
<input checked="" type="checkbox"/>	10/15	大地堺筋本町	大地扇井田	鉄道利用	-180円	5,445円
<input checked="" type="checkbox"/>	10/15	大地日本橋	大地堺筋本町	鉄道利用	-180円	5,625円
<input checked="" type="checkbox"/>	10/15	近鉄布施	近鉄日本橋	鉄道利用	-210円	5,805円
<input checked="" type="checkbox"/>	10/13	大地谷町九丁目	大地扇井田	鉄道利用	-280円	6,015円
<input checked="" type="checkbox"/>	10/13	近鉄河内小阪	近鉄大坂上本町	鉄道利用	-210円	6,295円
<input checked="" type="checkbox"/>	10/13	近鉄バス		バス券利用	-250円	6,505円
<input checked="" type="checkbox"/>	10/13	近鉄バス		バス券利用	-250円	6,755円
<input checked="" type="checkbox"/>	10/12	近鉄大坂上本町	近鉄河内小阪	鉄道利用	-210円	7,005円
<input checked="" type="checkbox"/>	10/12	近鉄河内小阪	近鉄大坂上本町	鉄道利用	-210円	7,215円
<input checked="" type="checkbox"/>	10/11	近鉄河内小阪	近鉄八尾	鉄道利用	-260円	7,425円
<input checked="" type="checkbox"/>	10/11	近鉄八尾	近鉄河内小阪	鉄道利用	-260円	7,685円
<input checked="" type="checkbox"/>	10/10	近鉄布施	近鉄八尾	鉄道利用	-210円	7,945円
<input checked="" type="checkbox"/>	10/10	近鉄河内小阪	近鉄布施	鉄道利用	-160円	8,155円

様式第12 (第6条第3項関係)

領収書貼付用紙		11/6	No. 27
支出内容	その他経費 (日常活動費)	電通債カード代	
総経費	10,000 円	政務活動費	計上額 2,500 円
			按分率 1/4

※按分の場合は、按分の内容と政務活動費として計上する金額を記載すること。
 ※図書等の購入については、領収書で書名が確認できないときは余白に記載すること。
 ※その他、補足事項があるときは余白に記載すること。

領 収 書

ご利用日付 : 2020年11月-6日
 カード番号 : XXXXXXXXXX
 取引内容 : チャージ
 金 10000円

伝票番号 : 64973

- ・この領収書は大切に保存してください
- ・ご利用ありがとうございます

河内小阪駅9103号機発行
 近畿日本鉄道株式会社

注) 1ページに複数枚の貼り付け可。ただし、重ならないように貼り付けること。

<input checked="" type="checkbox"/>	11/24	J R 河内永和	北新地	鉄道利用	-220 円	5,379 円
<input checked="" type="checkbox"/>	11/24	近鉄バス		バス専利用	-250 円	5,599 円
<input checked="" type="checkbox"/>	11/24	近鉄バス		バス専利用	-250 円	5,849 円
<input checked="" type="checkbox"/>	11/20	近鉄河内小阪	近鉄宮丘岩田	鉄道利用	-160 円	6,099 円
<input checked="" type="checkbox"/>	11/20	近鉄大阪難波	近鉄河内小阪	鉄道利用	-260 円	6,259 円
<input checked="" type="checkbox"/>	11/20	大池梅田	大池難波	鉄道利用	-230 円	6,519 円
<input checked="" type="checkbox"/>	11/20	湖池新田	北新地	鉄道利用	-220 円	6,749 円
<input checked="" type="checkbox"/>	11/19	近鉄大正上本町	近鉄河内小阪	鉄道利用	-210 円	6,969 円
<input checked="" type="checkbox"/>	11/19	近鉄河内小阪	近鉄大正上本町	鉄道利用	-210 円	7,179 円
<input checked="" type="checkbox"/>	11/18	近鉄鶴橋	近鉄河内小阪	鉄道利用	-210 円	7,389 円
<input checked="" type="checkbox"/>	11/18	京橋	鶴橋	鉄道利用	-160 円	7,599 円
<input checked="" type="checkbox"/>	11/18	京阪中之島	京阪京橋	鉄道利用	-270 円	7,759 円
<input checked="" type="checkbox"/>	11/18	大池難波	大池淀屋橋	鉄道利用	-180 円	8,029 円
<input checked="" type="checkbox"/>	11/18	近鉄河内小阪	近鉄大正難波	鉄道利用	-260 円	8,209 円
<input checked="" type="checkbox"/>	11/16	近鉄河内小阪	近鉄大正難波	鉄道利用	-260 円	8,469 円
<input checked="" type="checkbox"/>	11/15	近鉄大正難波	近鉄河内小阪	鉄道利用	-260 円	8,729 円
<input checked="" type="checkbox"/>	11/15	大池福田	大池難波	鉄道利用	-230 円	8,989 円
<input checked="" type="checkbox"/>	11/15	大池難波	大池福田	鉄道利用	-230 円	9,219 円
<input checked="" type="checkbox"/>	11/15	近鉄河内小阪	近鉄大正難波	鉄道利用	-260 円	9,449 円
<input checked="" type="checkbox"/>	11/14	近鉄河内山本	近鉄河内永和	鉄道利用	-260 円	9,709 円
<input checked="" type="checkbox"/>	11/14	J R 河内永和	久宝寺	鉄道利用	-160 円	9,969 円
<input checked="" type="checkbox"/>	11/13	近鉄バス		バス専利用	-250 円	10,129 円
<input checked="" type="checkbox"/>	11/13	近鉄バス		バス専利用	-250 円	10,379 円
<input checked="" type="checkbox"/>	11/12	近鉄布施	近鉄河内小阪	鉄道利用	-160 円	10,629 円
<input checked="" type="checkbox"/>	11/12	近鉄河内小阪	近鉄布施	鉄道利用	-160 円	10,789 円
<input checked="" type="checkbox"/>	11/12	久宝寺	J R 河内永和	鉄道利用	-160 円	10,949 円
<input checked="" type="checkbox"/>	11/12	J R 河内永和	久宝寺	鉄道利用	-160 円	11,109 円
<input checked="" type="checkbox"/>	11/11	J R 河内永和	三ノ宮	鉄道利用	-730 円	11,269 円
<input checked="" type="checkbox"/>	11/10	近鉄バス		バス専利用	-250 円	11,999 円
<input checked="" type="checkbox"/>	11/08	東メ六本木	東メ東京	鉄道利用	-168 円	12,249 円
<input checked="" type="checkbox"/>	11/08	東メ東京	東メ六本木	鉄道利用	-168 円	12,417 円
<input checked="" type="checkbox"/>	11/06	近鉄河内小阪		チャージ	10,000 円	12,585 円
<input checked="" type="checkbox"/>	11/06	近鉄大正難波	近鉄河内小阪	鉄道利用	-260 円	2,585 円
<input checked="" type="checkbox"/>	11/06	南海往古東	南海難波	鉄道利用	-210 円	2,845 円
<input checked="" type="checkbox"/>	11/06	南海難波	南海往古東	鉄道利用	-210 円	3,055 円

<input checked="" type="checkbox"/>	11/06	近鉄河内小阪	近鉄大阪難波	鉄道利用	-260 円	3,265 円
<input checked="" type="checkbox"/>	11/04	近鉄バス		バス等利用	-250 円	3,525 円
<input checked="" type="checkbox"/>	11/04	近鉄バス		バス等利用	-250 円	3,775 円
<input checked="" type="checkbox"/>	11/03	近鉄大塚難波	近鉄河内小阪	鉄道利用	-260 円	4,025 円
<input checked="" type="checkbox"/>	11/03	大地心斎橋	大地難波	鉄道利用	-180 円	4,285 円
<input checked="" type="checkbox"/>	11/03	大地難波	大地心斎橋	鉄道利用	-180 円	4,465 円
<input checked="" type="checkbox"/>	11/03	近鉄河内小阪	近鉄大塚難波	鉄道利用	-260 円	4,645 円
<input checked="" type="checkbox"/>	11/02	近鉄大阪難波	近鉄河内小阪	鉄道利用	-260 円	4,905 円
<input checked="" type="checkbox"/>	11/02	大地梅田	大地難波	鉄道利用	-230 円	5,165 円
<input checked="" type="checkbox"/>	11/02	大地難波	大地梅田	鉄道利用	-230 円	5,395 円
<input checked="" type="checkbox"/>	11/02	近鉄河内小阪	近鉄大阪難波	鉄道利用	-260 円	5,625 円
<input checked="" type="checkbox"/>	11/02	近鉄バス		バス等利用	-250 円	5,885 円
<input checked="" type="checkbox"/>	11/02	近鉄バス		バス等利用	-250 円	6,135 円



↑ チェックを入れたものだけを見たい

戻る

1 月 2 日 10:16

▶ 個人情報が取り消しされた際の通知の届き方

よくあるご質問

お問い合わせ先: 06-6344-1111 (受付時間: 10:00~18:00) 11月20日(木) 10:16

領収書貼付用紙		1410	No. 28
支出内容	人件費 調査研究補助業務給料		
総経費	72,000 円	政務活動費	計上額 72,000 円
			按分率

※按分の場合は、按分の内容と政務活動費として計上する金額を記載すること。
 ※図書等の購入については、領収書で書名が確認できないときは余白に記載すること。
 ※その他、補足事項があるときは余白に記載すること。

領 収 証

No. _____

東大政 翔の会 様

2020 年 11月10日

* ¥72,000.-

但し10月分(2020年10月1~2020年10月31日令)として

上記正に領収いたしました

内 訳

 税抜金額

 消費税額等(%)



10月分 労働時間表

スタッフ

月	日	曜日	時 間	時 間	合計時間	
10	1	木		18:30~21:30	3	
	2	金				
	3	土	10:00~12:00	13:00~18:00	7	
	4	日		13:00~17:00	4	
	5	月				
	6	火				
	7	水		18:30~21:30	3	
	8	木				
	9	金		18:30~21:30	3	
	10	土	10:00~12:00	13:00~18:00	7	
	11	日		13:00~17:00	4	
	12	月				
	13	火				
	14	水		18:30~21:30	3	
	15	木		18:30~21:30	3	
	16	金				
	17	土		13:00~17:00	4	
	18	日		13:00~17:00	4	
	19	月				
	20	火				
	21	水		18:30~21:30	3	
	22	木				
	23	金		18:30~21:30	3	
	24	土	10:00~12:00	13:00~18:00	7	
	25	日		13:00~17:00	4	
	26	月				
	27	火				
	28	水		18:30~21:30	3	
	29	木				
	30	金		18:30~21:30	3	
	31	土		13:00~17:00	4	
2020年10月分合計時間					72	72,000 円

様式第12 (第6条第3項関係)

領収書貼付用紙		11/30	No. 30
支出内容	その他経費 (日常活動費) 電車賃 76-31付		
総経費	10,000 円	政務活動費 計上額	2,500 円
			按分率 1/4

※按分の場合は、按分の内容と政務活動費として計上する金額を記載すること。
 ※図書等の購入については、領収書で書名が確認できないときは余白に記載すること。
 ※その他、補足事項があるときは余白に記載すること。

領 収 書

ご利用日付 : 2020年11月28日
 カード番号 : XXXXXXXXXX
 取引内容 : チャージ
 金 10000円

伝票番号 : 65345

- ・この領収書は大切に保存してください
- ・ご利用ありがとうございます

河内小阪駅9103号機発行
 近畿日本鉄道株式会社

注) 1ページに複数枚の貼り付け可。ただし、重ならないように貼り付けること。



SMART ICOCA ご利用履歴 (当月を含め過去6ヶ月)

照会したい年月を選択して「検索」ボタンをクリックしてください。

会員情報

お名前 野田 彰子 様

2020/11 年/月

- ※新しいものから最大500件まで表示できます。
- ※履歴の反映には数日かかります。
- ※ご利用状況等により履歴が反映されない場合があります。
- ※番号は、お客様のSMART ICOCAの裏面に記載されるJWで始まる番号の下4ケタです。
- ※一部クイックチャージの実績が反映されないことがあります。「SMART ICOCAクイックチャージ履歴照会」でご確認ください。

↓ 検索結果を昇降するためのスクロールバー

<input checked="" type="checkbox"/>	11/30	近鉄バス		バス等利用	-250 円	10,839 円
<input checked="" type="checkbox"/>	11/30	近鉄バス		バス等利用	-250 円	11,089 円
<input checked="" type="checkbox"/>	11/29	久宝寺	JR河内永和	鉄道利用	-160 円	11,339 円
<input checked="" type="checkbox"/>	11/29	JR河内永和	久宝寺	鉄道利用	-160 円	11,499 円
<input checked="" type="checkbox"/>	11/28	近鉄河内小阪		チャージ	10,000 円	11,659 円
<input checked="" type="checkbox"/>	11/28	近鉄大阪難波	近鉄河内小阪	鉄道利用	-260 円	1,659 円
<input checked="" type="checkbox"/>	11/28	大地西梅田	大地難波	鉄道利用	-230 円	1,919 円
<input checked="" type="checkbox"/>	11/28	大地難波	大地西梅田	鉄道利用	-230 円	2,149 円
<input checked="" type="checkbox"/>	11/28	近鉄河内小阪	近鉄大阪難波	鉄道利用	-260 円	2,379 円
<input checked="" type="checkbox"/>	11/26	近鉄大阪難波	近鉄河内小阪	鉄道利用	-260 円	2,639 円
<input checked="" type="checkbox"/>	11/26	大地心斎橋	大地難波	鉄道利用	-180 円	2,899 円
<input checked="" type="checkbox"/>	11/26	大地難波	大地心斎橋	鉄道利用	-180 円	3,079 円
<input checked="" type="checkbox"/>	11/26	近鉄河内小阪	近鉄大阪難波	鉄道利用	-260 円	3,259 円
<input checked="" type="checkbox"/>	11/26	近鉄バス		バス等利用	-250 円	3,519 円
<input checked="" type="checkbox"/>	11/26	近鉄バス		バス等利用	-250 円	3,769 円
<input checked="" type="checkbox"/>	11/25	近鉄大阪難波	近鉄河内小阪	鉄道利用	-260 円	4,019 円
<input checked="" type="checkbox"/>	11/25	北急千屋中央	大地難波	鉄道利用	-420 円	4,279 円
<input checked="" type="checkbox"/>	11/25	大地難波	北急千屋中央	鉄道利用	-420 円	4,699 円
<input checked="" type="checkbox"/>	11/25	近鉄河内小阪	近鉄大阪難波	鉄道利用	-260 円	5,119 円

領収書貼付用紙		(2/10)	No. 31
支出内容	人件費 調査研究補助業務給料		
総経費	74,000 円	政務活動費	計上額 74,000 円
			按分率 _____

※按分の場合は、按分の内容と政務活動費として計上する金額を記載すること。
 ※図書等の購入については、領収書で書名が確認できないときは余白に記載すること。
 ※その他、補足事項があるときは余白に記載すること。

領 収 証

No. _____

東大阪 翔牙の会様

2020年12月10日

* ¥74,000.-

但 (1月分(2020年11月1日~2020年11月30日)) として

上記正に領収いたしました

内 訳

税抜金額

消費税額等(%)



11月分 労働時間表

月	日	曜日	時 間	時 間	合計時間	
11	1	日	10:00~12:00	13:00~18:00	7	
	2	月				
	3	火		13:00~17:00	4	
	4	水		18:30~21:30	3	
	5	木				
	6	金				
	7	土	10:00~12:00	13:00~18:00	7	
	8	日		13:00~17:00	4	
	9	月				
	10	火				
	11	水		18:30~21:30	3	
	12	木				
	13	金				
	14	土	10:00~12:00	13:00~18:00	7	
	15	日		13:00~17:00	4	
	16	月				
	17	火				
	18	水		18:30~21:30	3	
	19	木				
	20	金				
	21	土	10:00~12:00	13:00~18:00	7	
	22	日		13:00~17:00	4	
	23	月		13:00~17:00	4	
	24	火				
	25	水		18:30~21:30	3	
	26	木				
	27	金		18:30~21:30	3	
	28	土	10:00~12:00	13:00~18:00	7	
	29	日		13:00~17:00	4	
	30	月				
2020年11月分合計時間					74	74,000 円

様式第12 (第6条第3項関係)

領収書貼付用紙		12/17	No.
支出内容	その他経費 (日常活動費)	電車賃 和-ジ代	32
総経費	10,000 円	政務活動費	計上額 2,500 円
			按分率 1/4

※按分の場合は、按分の内容と政務活動費として計上する金額を記載すること。
 ※図書等の購入については、領収書で書名が確認できないときは余白に記載すること。
 ※その他、補足事項があるときは余白に記載すること。

領 収 書

ご利用日付 : 2020年12月17日
 カード番号 : XXXXXXXXXX
 取引内容 : チャージ
 金 10000円

伝票番号 : 49883

- ・この領収書は大切に保存してください
- ・ご利用ありがとうございます

河内小阪駅 9102号機発行
 近畿日本鉄道株式会社

注) 1ページに複数枚の貼り付け可。ただし、重ならないように貼り付けること。



SMART ICOCA ご利用履歴 (当月を含め過去6ヶ月)

照会したい年月を選択して「検索」ボタンをクリックしてください。

会員番号

お名前 野田 彰子 様

2020/12 ▼ 年/月



※新しいものから最大500件まで表示できます。
 ※履歴の反映には数日かかります。
 ※ご利用状況等により履歴が反映されない場合があります。
 ※番号は、お客様のSMART ICOCAの裏面に記載されるJWで始まる番号の下4ケタです。
 ※一部クイックチャージの実績が反映されないことがあります。「SMART ICOCAクイックチャージ履歴照会」でご確認ください。

↓ 検索結果が0件の可能性があります

12/27	東京	東京	鉄道利用	0円	7,303円
12/27	東メ六本木	東メ東京	鉄道利用	-168円	7,303円
12/27	東メ東京	東メ六本木	鉄道利用	-168円	7,471円
12/27	JR河内永和	新大阪	鉄道利用	0円	7,639円
12/26	久宝寺	JR河内永和	鉄道利用	-160円	7,639円
12/26	JR河内永和	久宝寺	鉄道利用	-160円	7,799円
12/25	近鉄大原野渡	近鉄河内小阪	鉄道利用	-260円	7,959円
12/25	近鉄河内小阪	近鉄大原野渡	鉄道利用	-260円	8,219円
12/25	近鉄バス		バス等利用	-250円	8,479円
12/25	近鉄バス		バス等利用	-250円	8,729円
12/24	近鉄大原野渡	近鉄河内小阪	鉄道利用	-260円	8,979円
12/24	大池梅田	大池西宮	鉄道利用	-230円	9,239円
12/24	大池西宮	大池梅田	鉄道利用	-230円	9,469円
12/24	近鉄河内小阪	近鉄大原野渡	鉄道利用	-260円	9,699円
12/22	近鉄大原野渡	近鉄河内小阪	鉄道利用	-260円	9,959円
12/22	近鉄河内小阪	近鉄大原野渡	鉄道利用	-260円	10,219円
12/21	近鉄バス		バス等利用	-250円	10,479円
12/20	近鉄西宮	近鉄河内小阪	鉄道利用	-210円	10,729円
12/20	天王寺	西宮	鉄道利用	-130円	10,939円



<input checked="" type="checkbox"/>	12/20	国崎	天王寺	鉄道利用	-130 円	11,069 円
<input checked="" type="checkbox"/>	12/20	近鉄河内小阪	近鉄鶴橋	鉄道利用	-210 円	11,199 円
<input checked="" type="checkbox"/>	12/19	近鉄河内山本	近鉄河内小阪	鉄道利用	-260 円	11,409 円
<input checked="" type="checkbox"/>	12/19	近鉄河内小阪	近鉄河内山本	鉄道利用	-260 円	11,669 円
<input checked="" type="checkbox"/>	12/18	近鉄大原野渡	近鉄河内永和	鉄道利用	-260 円	11,929 円
<input checked="" type="checkbox"/>	12/18	大池南田	大池野渡	鉄道利用	-230 円	12,189 円
<input checked="" type="checkbox"/>	12/18	茨木	大阪	鉄道利用	-220 円	12,419 円
<input checked="" type="checkbox"/>	12/18	JR 河内永和	茨木	鉄道利用	-470 円	12,639 円
<input checked="" type="checkbox"/>	12/17	近鉄河内小阪		チャージ	10,000 円	13,109 円
<input checked="" type="checkbox"/>	12/17	近鉄生駒	近鉄河内小阪	鉄道利用	-300 円	3,109 円
<input checked="" type="checkbox"/>	12/17	近鉄荒本	近鉄生駒	鉄道利用	-330 円	3,409 円
<input checked="" type="checkbox"/>	12/17	近鉄バス		バス専利用	-250 円	3,739 円
<input checked="" type="checkbox"/>	12/16	湊池新田	JR 河内永和	鉄道利用	-180 円	3,989 円
<input checked="" type="checkbox"/>	12/16	JR 河内永和	湊池新田	鉄道利用	-180 円	4,169 円
<input checked="" type="checkbox"/>	12/15	大阪城北詰	JR 河内永和	鉄道利用	-180 円	4,349 円
<input checked="" type="checkbox"/>	12/15	京成野江	京阪天満橋	鉄道利用	-210 円	4,529 円
<input checked="" type="checkbox"/>	12/15	JR 河内永和	JR 野江	鉄道利用	-180 円	4,739 円
<input checked="" type="checkbox"/>	12/14	近鉄バス		バス専利用	-250 円	4,919 円
<input checked="" type="checkbox"/>	12/14	近鉄バス		バス専利用	-250 円	5,169 円
<input checked="" type="checkbox"/>	12/13	近鉄日本橋	近鉄河内小阪	鉄道利用	-260 円	5,419 円
<input checked="" type="checkbox"/>	12/13	大池筋本町	大池日本橋	鉄道利用	-180 円	5,679 円
<input checked="" type="checkbox"/>	12/13	大池日本橋	大池筋本町	鉄道利用	-180 円	5,859 円
<input checked="" type="checkbox"/>	12/13	近鉄大阪上本町	近鉄日本橋	鉄道利用	-160 円	6,039 円
<input checked="" type="checkbox"/>	12/13	近鉄河内小阪	近鉄大阪上本町	鉄道利用	-210 円	6,199 円
<input checked="" type="checkbox"/>	12/12	近鉄大原野渡	近鉄河内小阪	鉄道利用	-260 円	6,409 円
<input checked="" type="checkbox"/>	12/12	大池南田	大池野渡	鉄道利用	-230 円	6,669 円
<input checked="" type="checkbox"/>	12/12	大池野渡	大池南田	鉄道利用	-230 円	6,899 円
<input checked="" type="checkbox"/>	12/12	近鉄河内小阪	近鉄大阪野渡	鉄道利用	-260 円	7,129 円
<input checked="" type="checkbox"/>	12/11	近鉄バス		バス専利用	-250 円	7,389 円
<input checked="" type="checkbox"/>	12/11	近鉄バス		バス専利用	-250 円	7,639 円
<input checked="" type="checkbox"/>	12/09	近鉄大原野渡	近鉄河内小阪	鉄道利用	-260 円	7,889 円
<input checked="" type="checkbox"/>	12/09	近鉄河内小阪	近鉄大原野渡	鉄道利用	-260 円	8,149 円
<input checked="" type="checkbox"/>	12/07	近鉄バス		バス専利用	-250 円	8,409 円
<input checked="" type="checkbox"/>	12/07	近鉄バス		バス専利用	-250 円	8,659 円
<input checked="" type="checkbox"/>	12/06	近鉄日本橋	近鉄河内小阪	鉄道利用	-260 円	8,909 円

2021/1/10

JR西日本 Club J-WEST 会員サポート

12/06	大池南森町	大池日本橋	鉄道利用	-230 円	9,169 円
12/06	大池谷町九丁目	大池南森町	鉄道利用	-230 円	9,399 円
12/06	近鉄河内小阪	近鉄大板上新町	鉄道利用	-210 円	9,629 円
12/04	近鉄バス		バス等利用	-250 円	9,839 円
12/04	近鉄バス		バス等利用	-250 円	10,089 円
12/03	近鉄バス		バス等利用	-250 円	10,339 円
12/03	近鉄バス		バス等利用	-250 円	10,589 円



全 12/03 12/04 12/06



上 2 月 1 日 止

> 近鉄バス利用の履歴を確認する

> 近鉄バス利用の履歴を確認する

様式第12 (第6条第3項関係)

領収書貼付用紙				No. 33
支出内容	その他経費 (事務費) つとー代			
総経費	3,300	円	政務活動費	計上額 3,300 円
				按分率 _____

※按分の場合は、按分の内容と政務活動費として計上する金額を記載すること。
 ※図書等の購入については、領収書で書名が確認できないときは余白に記載すること。
 ※その他、補足事項があるときは余白に記載すること。

No 002007

領 収 証

令和 2 年 12 月 21 日

株式会社 カンサイ

金 額 円 43,300

但し当10月分は代り事務費

上記の金額正に領収致しました

株式会社 カンサイ

本 社 大阪市東成区深江南1丁目12-14
 TEL 06-6976-6051 FAX 06-6974-3393

京町堀 TEL 06-6446-1212 FAX 06-6443-3221
 東大阪 TEL 072-962-8451 FAX 072-964-8876
 O B P TEL 06-6942-4466 FAX 06-6942-4468

印
紙



注) 1ページに複数枚の貼り付け可。ただし、重ならないように貼り付けること。

領収書貼付用紙		12	No. 34
支出内容	人件費 調査研究補助業務給料	計上額	72,000 円
総経費	72,000 円	政務活動費	按分率

※按分の場合は、按分の内容と政務活動費として計上する金額を記載すること。
 ※図書等の購入については、領収書で書名が確認できないときは余白に記載すること。
 ※その他、補足事項があるときは余白に記載すること。

領 収 証

No. _____

東大阪 翔の会様

2021 年 1 月 12 日

★ ¥ 172,000.-

但 (2月分(2020年12月1日~2020年12月31日分)とし
 上記正に領収いたしました

内 訳
 税抜金額
 消費税額等(%)



12月分 労働時間表

スタッフ

月	日	曜日	時 間	時 間	合計時間	
12	1	火				
	2	水		18:30~21:30	3	
	3	木		18:30~20:30	2	
	4	金				
	5	土	10:00~12:00	13:00~18:00	7	
	6	日		13:00~17:00	4	
	7	月				
	8	火				
	9	水		18:30~21:30	3	
	10	木				
	11	金				
	12	土	10:00~12:00	13:00~18:00	7	
	13	日		13:00~17:00	4	
	14	月				
	15	火		18:30~20:30	2	
	16	水		18:30~21:30	3	
	17	木				
	18	金				
	19	土	10:00~12:00	13:00~18:00	7	
	20	日		13:00~17:00	4	
	21	月				
	22	火				
	23	水		18:30~21:30	3	
	24	木				
	25	金				
	26	土	10:00~12:00	13:00~18:00	7	
	27	日		13:00~17:00	4	
	28	月				
	29	火	10:00~12:00	13:00~17:00	6	
	30	水	10:00~12:00	13:00~17:00	6	
	31	木				
2020年12月分合計時間					72	72,000 円

様式第12 (第6条第3項関係)

領収書貼付用紙		No. 35
支出内容	その他経費 (事務費) 20-代	
総経費	3,300 円	計上額 3,300 円
		按分率

※按分の場合は、按分の内容と政務活動費として計上する金額を記載すること。
 ※図書等の購入については、領収書で番名が確認できないときは余白に記載すること。
 ※その他、補足事項があるときは余白に記載すること。

No 002049

領 収 証

令和 年 月 日

株式会社 カンサイ

印
紙

金 額

百万 千 円

但し、この領収書は、代印用紙を使用する。

上記の金額正に領収致しました

株式会社 カンサイ

本 社 大阪市東成区深江南1丁目12-14
 TEL 06-6976-6051 FAX 06-6974-3393

京町堀 TEL 06-6446-1212 FAX 06-6443-3221
 東大阪 TEL 072-962-8451 FAX 072-964-8876
 O B P TEL 06-6942-4466 FAX 06-6942-4468



注) 1ページに複数枚の貼り付け可。ただし、重ならないように貼り付けること。

様式第12 (第6条第3項関係)

領収書貼付用紙		1/3	No. 36
支出内容	その他経費 (日常活動費) 電車賃チャージ代		
総経費	5,000 円	政務活動費	計上額 1,250 円
			按分率 1/4

※按分の場合は、按分の内容と政務活動費として計上する金額を記載すること。
 ※図書等の購入については、領収書で書名が確認できないときは余白に記載すること。
 ※その他、補足事項があるときは余白に記載すること。

領 収 書

ご利用日付: 2021年-1月23日

カード番号

取引内容 : チャージ

金 5000円

伝票番号 : 56653

- ・この領収書は大切に保存してください
- ・ご利用ありがとうございます

難波駅 6号機発行
 大阪市高速電気軌道株式会社

注) 1ページに複数枚の貼り付け可。ただし、重ならないように貼り付けること。



SMART ICOCA ご利用履歴 (当月を含め過去6ヶ月)

照会したい年月を選択して「検索」ボタンをクリックしてください。

会員情報

お名前 野田 影子 様

2021/01 年/月

- ※新しいものから最大500件まで表示できます。
- ※履歴の反映には数日かかります。
- ※ご利用状況等により履歴が反映されない場合があります。
- ※番号は、お客様のSMART ICOCAの裏面に記載されるJWで始まる番号の下4ケタです。
- ※一部クイックチャージの実績が反映されないことがあります。「SMART ICOCAクイックチャージ履歴照会」でご確認ください。

↓ クリックした日付は左の履歴と一致します

<input checked="" type="checkbox"/>	01/28	近鉄河内小阪		チャージ	10,000 円	11,203 円
<input checked="" type="checkbox"/>	01/28	近鉄八戸ノ里	近鉄河内小阪	鉄道利用	-160 円	1,203 円
<input checked="" type="checkbox"/>	01/28	近鉄日本橋	近鉄八戸ノ里	鉄道利用	-260 円	1,363 円
<input checked="" type="checkbox"/>	01/28	大池明筋本町	大池日本橋	鉄道利用	-180 円	1,623 円
<input checked="" type="checkbox"/>	01/28	近鉄荒本	大池明筋本町	鉄道利用	-480 円	1,803 円
<input checked="" type="checkbox"/>	01/28	近鉄バス		バス等利用	-250 円	2,283 円
<input checked="" type="checkbox"/>	01/27	近鉄大塚園波	近鉄列内永和	鉄道利用	-260 円	2,533 円
<input checked="" type="checkbox"/>	01/27	大池梅田	大池園波	鉄道利用	-230 円	2,793 円
<input checked="" type="checkbox"/>	01/27	茨木	大阪	鉄道利用	-220 円	3,023 円
<input checked="" type="checkbox"/>	01/27	J R河内永和	茨木	鉄道利用	-470 円	3,243 円
<input checked="" type="checkbox"/>	01/26	近鉄大塚園波	近鉄河内小阪	鉄道利用	-260 円	3,713 円
<input checked="" type="checkbox"/>	01/26	大池心斎橋	大池園波	鉄道利用	-180 円	3,973 円
<input checked="" type="checkbox"/>	01/26	大池舞波	大池心斎橋	鉄道利用	-180 円	4,153 円
<input checked="" type="checkbox"/>	01/26	近鉄河内小阪	近鉄大塚園波	鉄道利用	-260 円	4,333 円
<input checked="" type="checkbox"/>	01/23	近鉄大塚園波	近鉄河内小阪	鉄道利用	-260 円	4,593 円
<input checked="" type="checkbox"/>	01/23	大池梅田	大池舞波	鉄道利用	-230 円	4,853 円
<input checked="" type="checkbox"/>	01/23	大池舞波		チャージ	5,000 円	5,083 円
<input checked="" type="checkbox"/>	01/23	大池園波	大池梅田	鉄道利用	-230 円	83 円
<input checked="" type="checkbox"/>	01/23	近鉄河内小阪	近鉄大塚園波	鉄道利用	-260 円	313 円



様式第12 (第6条第3項関係)

領収書貼付用紙		1/8	No. 37
支出内容	その他経費 (日常活動費)	池車賃チャージ代	
総経費	10,000 円	政務活動費	計上額 2500 円
			按分率 1/4

※按分の場合は、按分の内容と政務活動費として計上する金額を記載すること。
 ※図書等の購入については、領収書で書名が確認できないときは余白に記載すること。
 ※その他、補足事項があるときは余白に記載すること。

領 収 書

ご利用日付 : 2021年-1月28日
 カード番号 : XXXXXXXXXX
 取引内容 : チャージ
 金 10000円

伝票番号 : 66172

- ・この領収書は大切に保存してください
- ・ご利用ありがとうございます

河内小阪駅9103号機発行
 近畿日本鉄道株式会社

注) 1ページに複数枚の貼り付け可。ただし、重ならないように貼り付けること。

JR西日本 Club J-WEST 会員サポート

01/22	近鉄バス		バス等利用	-250円	573円
01/22	近鉄バス		バス等利用	-250円	823円
01/21	近鉄大原難波	近鉄河内小阪	鉄道利用	-260円	1,073円
01/21	大地心斎橋	大地難波	鉄道利用	-180円	1,333円
01/21	大地難波	大地心斎橋	鉄道利用	-180円	1,513円
01/21	近鉄河内小阪	近鉄大原難波	鉄道利用	-260円	1,693円
01/20	近鉄大原難波	近鉄河内小阪	鉄道利用	-260円	1,953円
01/20	大地梅田	大地難波	鉄道利用	-230円	2,213円
01/20	大地難波	大地梅田	鉄道利用	-180円	2,443円
01/20	近鉄河内小阪	近鉄大原難波	鉄道利用	-260円	2,623円
01/19	近鉄バス		バス等利用	-250円	2,883円
01/14	近鉄大原難波	近鉄河内小阪	鉄道利用	-260円	3,133円
01/14	大地心斎橋	大地難波	鉄道利用	-180円	3,393円
01/14	大地難波	大地心斎橋	鉄道利用	-180円	3,573円
01/14	近鉄河内小阪	近鉄大原難波	鉄道利用	-260円	3,753円
01/12	大地高井田	近鉄荒本	鉄道利用	-360円	4,013円
01/12	JR河内永和	高井田中央	鉄道利用	-130円	4,373円
01/10	近鉄大原難波	近鉄河内小阪	鉄道利用	-260円	4,503円
01/10	近鉄河内小阪	近鉄大原難波	鉄道利用	-260円	4,763円
01/09	近鉄大板本町	近鉄河内小阪	鉄道利用	-210円	5,023円
01/09	近鉄河内小阪	近鉄大板本町	鉄道利用	-210円	5,233円
01/05	近鉄バス		バス等利用	-250円	5,443円
01/05	近鉄生駒	近鉄荒本	鉄道利用	-330円	5,693円
01/05	近鉄河内小阪	近鉄生駒	鉄道利用	-300円	6,023円
01/02	近鉄大原難波	近鉄河内小阪	鉄道利用	-260円	6,323円
01/02	大地梅田	大地難波	鉄道利用	-230円	6,583円
01/02	大地難波	大地梅田	鉄道利用	-230円	6,813円
01/02	近鉄河内小阪	近鉄大原難波	鉄道利用	-260円	7,043円



↑ 検索履歴を削除する

印刷

上記の一覧へ

※ 検索履歴は、検索履歴の表示範囲内に表示されます。

※ 検索履歴は、検索履歴の表示範囲内に表示されます。

領収書貼付用紙		2/10	No. 38
支出内容	人件費 調査研究補助業務給料		
総経費	173,000 円	政務活動費	計上額 173,000 円
			按分率 _____

※按分の場合は、按分の内容と政務活動費として計上する金額を記載すること。
 ※図書等の購入については、領収書で書名が確認できないときは余白に記載すること。
 ※その他、補足事項があるときは余白に記載すること。

領 収 証

No. _____

東大阪翔の会 様

2024 年 2 月 10 日

★ ¥173,000.-

但 (月分(2021年1月1日 ~ 2021年1月31日分)にて

上記正に領収いたしました

内 訳

税抜金額

消費税額等(%)



1月分 労働時間表

スタッフ

月	日	曜日	時 間	時 間	合計時間	
1	1	金				
	2	土	10:00~12:00	13:00~18:00	7	
	3	日	10:00~12:00	13:00~17:00	6	
	4	月	10:00~12:00	13:00~17:00	6	
	5	火				
	6	水		18:30~21:30	3	
	7	木				
	8	金				
	9	土	10:00~12:00	13:00~18:00	7	
	10	日		13:00~17:00	4	
	11	月				
	12	火				
	13	水		18:30~21:30	3	
	14	木				
	15	金		18:30~21:30	3	
	16	土		13:00~17:00	4	
	17	日		13:00~17:00	4	
	18	月				
	19	火				
	20	水		18:30~21:30	3	
	21	木				
	22	金				
	23	土		13:00~17:00	4	
	24	日	10:00~12:00	13:00~17:00	6	
	25	月				
	26	火				
	27	水		18:30~21:30	3	
	28	木				
	29	金				
	30	土		13:00~17:00	4	
	31	日	10:00~12:00	13:00~17:00	6	
2021年1月分合計時間					73	73,000 円

様式第12 (第6条第3項関係)

領収書貼付用紙		No. 39
支出内容	その他経費 (日常活動費) 電車賃チャージ代	
総経費	10,000 円 政務活動費 計上額	按分率 1/4

※按分の場合は、按分の内容と政務活動費として計上する金額を記載すること。
 ※図書等の購入については、領収書で書名が確認できないときは余白に記載すること。
 ※その他、補足事項があるときは余白に記載すること。

領 収 書

ご利用日付 : 2021年-2月17日
 カード番号 : XXXXXXXXXX
 取引内容 : チャージ
 金 10000円

伝票番号 : 66427

- ・この領収書は大切に保存してください
- ・ご利用ありがとうございます

河内小阪駅9103号機発行
 近畿日本鉄道株式会社

注) 1ページに複数枚の貼り付け可。ただし、重ならないように貼り付けること。

SMART ICOCA ご利用履歴 (当月を含め過去6ヶ月)

照会したい年月を選択して「検索」ボタンをクリックしてください。

会員情報

お名前 野田 彰子 様

2021/02 ▼ 年/月

2021/02

※新しいものから最大500件まで表示できます。

※履歴の反映には数日かかります。

※ご利用状況等により履歴が反映されない場合があります。

※番号は、お客様のSMART ICOCAの裏面に記載されるJWで始まる番号の下4ケタです。

※一部クイックチャージの実績が反映されないことがあります。「SMART ICOCAクイックチャージ履歴照会」でご確認ください。

↓ デフォルトに入れた60の件を表示する

<input checked="" type="checkbox"/>	02/27	近鉄河内花園	近鉄河内小阪	鉄道利用	-210 円	7,983 円
<input checked="" type="checkbox"/>	02/27	近鉄河内小阪	近鉄河内花園	鉄道利用	-210 円	8,193 円
<input checked="" type="checkbox"/>	02/25	近鉄バス		バス等利用	-250 円	8,403 円
<input checked="" type="checkbox"/>	02/25	近鉄バス		バス等利用	-250 円	8,653 円
<input checked="" type="checkbox"/>	02/23	大地舞波	大地玉川	鉄道利用	-230 円	8,903 円
<input checked="" type="checkbox"/>	02/23	近鉄河内小阪	近鉄大阪難波	鉄道利用	-260 円	9,133 円
<input checked="" type="checkbox"/>	02/22	近鉄大塚難波	近鉄河内小阪	鉄道利用	-260 円	9,393 円
<input checked="" type="checkbox"/>	02/22	大地梅田	大地舞波	鉄道利用	-230 円	9,653 円
<input checked="" type="checkbox"/>	02/22	環) 福島	大阪	鉄道利用	-130 円	9,883 円
<input checked="" type="checkbox"/>	02/22	鶴橋	環) 福島	鉄道利用	-180 円	10,013 円
<input checked="" type="checkbox"/>	02/22	近鉄河内小阪	近鉄鶴橋	鉄道利用	-210 円	10,193 円
<input checked="" type="checkbox"/>	02/20	近鉄バス		バス等利用	-290 円	10,403 円
<input checked="" type="checkbox"/>	02/19	近鉄バス		バス等利用	-250 円	10,693 円
<input checked="" type="checkbox"/>	02/18	近鉄大塚難波	近鉄河内小阪	鉄道利用	-260 円	10,943 円
<input checked="" type="checkbox"/>	02/18	大地心斎橋	大地舞波	鉄道利用	-180 円	11,203 円
<input checked="" type="checkbox"/>	02/18	大地舞波	大地心斎橋	鉄道利用	-180 円	11,383 円
<input checked="" type="checkbox"/>	02/18	近鉄河内小阪	近鉄大塚難波	鉄道利用	-260 円	11,563 円
<input checked="" type="checkbox"/>	02/17	近鉄河内小阪	近鉄若江岩田	鉄道利用	-160 円	11,823 円
<input checked="" type="checkbox"/>	02/17	近鉄河内小阪	近鉄河内小阪	鉄道利用	0 円	11,983 円

<input checked="" type="checkbox"/>	02/17	近鉄河内小阪		チャージ	10,000 円	11,983 円
<input checked="" type="checkbox"/>	02/17	近鉄バス		バス券利用	-250 円	1,983 円
<input checked="" type="checkbox"/>	02/17	近鉄バス		バス券利用	-250 円	2,233 円
<input checked="" type="checkbox"/>	02/15	近鉄生駒	近鉄河内小阪	鉄道利用	-300 円	2,483 円
<input checked="" type="checkbox"/>	02/15	近鉄荒本	近鉄生駒	鉄道利用	-330 円	2,783 円
<input checked="" type="checkbox"/>	02/15	近鉄バス		バス券利用	-250 円	3,113 円
<input checked="" type="checkbox"/>	02/14	近鉄大阪難波	近鉄河内小阪	鉄道利用	-260 円	3,363 円
<input checked="" type="checkbox"/>	02/14	近鉄河内小阪	近鉄大阪難波	鉄道利用	-260 円	3,623 円
<input checked="" type="checkbox"/>	02/14	近鉄大阪難波	近鉄河内小阪	鉄道利用	-260 円	3,883 円
<input checked="" type="checkbox"/>	02/13	大地玉川	大地難波	鉄道利用	-230 円	4,143 円
<input checked="" type="checkbox"/>	02/13	大地難波	大地梅田	鉄道利用	-230 円	4,373 円
<input checked="" type="checkbox"/>	02/13	近鉄河内小阪	近鉄大阪難波	鉄道利用	-260 円	4,603 円
<input checked="" type="checkbox"/>	02/12	近鉄大阪難波	近鉄河内小阪	鉄道利用	-260 円	4,863 円
<input checked="" type="checkbox"/>	02/12	大地天王寺	大地難波	鉄道利用	-230 円	5,123 円
<input checked="" type="checkbox"/>	02/12	大地梅田	大地天王寺	鉄道利用	-280 円	5,353 円
<input checked="" type="checkbox"/>	02/12	大地難波	大地梅田	鉄道利用	-230 円	5,633 円
<input checked="" type="checkbox"/>	02/12	近鉄河内小阪	近鉄大阪難波	鉄道利用	-260 円	5,863 円
<input checked="" type="checkbox"/>	02/10	近鉄大阪難波	近鉄河内小阪	鉄道利用	-260 円	6,123 円
<input checked="" type="checkbox"/>	02/10	大地淀屋橋	大地難波	鉄道利用	-180 円	6,383 円
<input checked="" type="checkbox"/>	02/10	大地難波	大地淀屋橋	鉄道利用	-180 円	6,563 円
<input checked="" type="checkbox"/>	02/10	近鉄河内小阪	近鉄大阪難波	鉄道利用	-260 円	6,743 円
<input checked="" type="checkbox"/>	02/09	近鉄バス		バス券利用	-250 円	7,003 円
<input checked="" type="checkbox"/>	02/09	近鉄バス		バス券利用	-250 円	7,253 円
<input checked="" type="checkbox"/>	02/08	近鉄生駒	近鉄河内小阪	鉄道利用	-300 円	7,503 円
<input checked="" type="checkbox"/>	02/08	近鉄荒本	近鉄生駒	鉄道利用	-330 円	7,803 円
<input checked="" type="checkbox"/>	02/08	近鉄バス		バス券利用	-250 円	8,133 円
<input checked="" type="checkbox"/>	02/07	近鉄大阪難波	近鉄河内小阪	鉄道利用	-260 円	8,383 円
<input checked="" type="checkbox"/>	02/07	大地梅田	大地難波	鉄道利用	-230 円	8,643 円
<input checked="" type="checkbox"/>	02/07	大地難波	大地梅田	鉄道利用	-230 円	8,873 円
<input checked="" type="checkbox"/>	02/07	近鉄河内小阪	近鉄大阪難波	鉄道利用	-260 円	9,103 円
<input checked="" type="checkbox"/>	02/05	近鉄石切	近鉄河内小阪	鉄道利用	-260 円	9,363 円
<input checked="" type="checkbox"/>	02/05	近鉄バス		バス券利用	-250 円	9,623 円
<input checked="" type="checkbox"/>	02/02	近鉄大阪難波	近鉄河内小阪	鉄道利用	-260 円	9,873 円
<input checked="" type="checkbox"/>	02/02	近鉄日本橋	近鉄大阪難波	鉄道利用	-160 円	10,133 円
<input checked="" type="checkbox"/>	02/02	大地堺筋本町	大地日本橋	鉄道利用	-180 円	10,293 円

2021/4/13

JR西日本 Club J-WEST 会員サポート

<input checked="" type="checkbox"/>	02/02	近鉄乗本	大池明那車庫	鉄道利用	-480 円	10,473 円
<input checked="" type="checkbox"/>	02/02	近鉄バス		バス券利用	-250 円	10,953 円



↑ チェックを入れたものだけを表示する



[全表の一覧へ](#)

※ 個人情報は取り消し、開示を拒否の場合があります

※ 必ずお読みください

※ 個人情報保護法に基づき、本サービスは、
個人情報の取扱いに準じて運営しております。

様式第12 (第6条第3項関係)

領収書貼付用紙		2/21	No. 40
支出内容	その他経費 (事務費)	コピー代	
総経費	3,300 円	政務活動費	計上額 3,300 円
			按分率

※按分の場合は、按分の内容と政務活動費として計上する金額を記載すること。
 ※図書等の購入については、領収書で番名が確認できないときは余白に記載すること。
 ※その他、補足事項があるときは余白に記載すること。

No 002104

領 収 証

令和 3 年 2 月 22 日

印
紙

様

金 額

百万

千

円

3,300 0

但 R2年12月分

上記の金額正に領収致しました

株式会社 カンサイ

本 社 大阪市東成区深江南1丁目12-14
 TEL 06-6976-6051 FAX 06-6974-3393

京町堀 TEL 06-6446-1212 FAX 06-6443-3221
 東大阪 TEL 072-962-8451 FAX 072-064-8870
 O B P TEL 06-6942-4468 FAX 06-6942-4808

係 印



注) 1ページに複数枚の貼り付け可。ただし、重ならないように貼り付けること。

様式第12 (第6条第3項関係)

領収書貼付用紙		3/5	No. 41
支出内容	その他経費 (日常活動費) 電車賃 チャージ代		
総経費	10,000 円	政務活動費 計上額	2,500 円
			按分率 1/4

※按分の場合は、按分の内容と政務活動費として計上する金額を記載すること。
 ※図書等の購入については、領収書で番名が確認できないときは余白に記載すること。
 ※その他、補足事項があるときは余白に記載すること。

領 収 書

ご利用日付 : 2021年-3月-5日
 カード番号 : XXXXXXXXXX
 取引内容 : チャージ
 金 10000円

伝票番号 : 49470

- ・この領収書は大切に保存してください
- ・ご利用ありがとうございます

河内小阪駅9102号機発行
 近畿日本鉄道株式会社

注) 1ページに複数枚の貼り付け可。ただし、重ならないように貼り付けること。



SMART ICOCA ご利用履歴 (当月を含め過去6ヶ月)

照会したい年月を選択して「検索」ボタンをクリックしてください。

会員情報

お名前 野田 影子 様

2021/03 ▼ 年/月

- ※新しいものから最大500件まで表示できます。
- ※履歴の反映には数日かかります。
- ※ご利用状況等により履歴が反映されない場合があります。
- ※番号は、お客様のSMART ICOCAの裏面に記載されるJWで始まる番号の下4ケタです。
- ※一部クイックチャージの実績が反映されないことがあります。「SMART ICOCAクイックチャージ履歴照会」でご確認ください。

↓ データを入力した月の履歴を表示する

<input checked="" type="checkbox"/>	03/31	東メ国会通甲斐前	東メ東京	鉄道利用	-168 円	397 円
<input checked="" type="checkbox"/>	03/31	東メ東京	東メ国会通甲斐前	鉄道利用	-168 円	565 円
<input checked="" type="checkbox"/>	03/30	近鉄河内小阪	近鉄大阪上本町	鉄道利用	-210 円	733 円
<input checked="" type="checkbox"/>	03/29	高井田中央	J R河内永和	鉄道利用	-130 円	943 円
<input checked="" type="checkbox"/>	03/29	J R河内永和	高井田中央	鉄道利用	-130 円	1,073 円
<input checked="" type="checkbox"/>	03/29	近鉄バス		バス乗利用	-250 円	1,203 円
<input checked="" type="checkbox"/>	03/29	近鉄バス		バス乗利用	-250 円	1,453 円
<input checked="" type="checkbox"/>	03/27	近鉄四橋	近鉄河内小阪	鉄道利用	-210 円	1,703 円
<input checked="" type="checkbox"/>	03/27	京橋	鶴橋	鉄道利用	-160 円	1,913 円
<input checked="" type="checkbox"/>	03/27	京阪中之島	京阪京橋	鉄道利用	-270 円	2,073 円
<input checked="" type="checkbox"/>	03/27	京阪京橋	京阪中之島	鉄道利用	-270 円	2,343 円
<input checked="" type="checkbox"/>	03/27	鶴橋	京橋	鉄道利用	-160 円	2,613 円
<input checked="" type="checkbox"/>	03/27	近鉄河内小阪	近鉄四橋	鉄道利用	-210 円	2,773 円
<input checked="" type="checkbox"/>	03/26	近鉄河内小阪	近鉄若江岩田	鉄道利用	-160 円	2,983 円
<input checked="" type="checkbox"/>	03/25	近鉄大阪上本町	近鉄河内小阪	鉄道利用	-210 円	3,143 円
<input checked="" type="checkbox"/>	03/25	近鉄日本橋	近鉄大阪上本町	鉄道利用	-160 円	3,353 円
<input checked="" type="checkbox"/>	03/25	大池増筋本町	大池日本橋	鉄道利用	-180 円	3,513 円
<input checked="" type="checkbox"/>	03/25	近鉄京本	大池増筋本町	鉄道利用	-480 円	3,693 円
<input checked="" type="checkbox"/>	03/25	近鉄バス		バス乗利用	-250 円	4,173 円

<input checked="" type="checkbox"/>	03/23	近鉄大板上本町	近鉄河内小阪	鉄道利用	-210 円	4,423 円
<input checked="" type="checkbox"/>	03/23	大地谷町四丁目	大地谷町九丁目	鉄道利用	-180 円	4,633 円
<input checked="" type="checkbox"/>	03/23	近鉄荒本	大地谷町四丁目	鉄道利用	-430 円	4,813 円
<input checked="" type="checkbox"/>	03/23	近鉄バス		バス専利用	-250 円	5,243 円
<input checked="" type="checkbox"/>	03/22	茨木	JR河内永和	鉄道利用	-470 円	5,493 円
<input checked="" type="checkbox"/>	03/22	JR河内永和	茨木	鉄道利用	-470 円	5,963 円
<input checked="" type="checkbox"/>	03/22	近鉄河内花園	近鉄河内小阪	鉄道利用	-210 円	6,433 円
<input checked="" type="checkbox"/>	03/22	近鉄河内小阪	近鉄河内花園	鉄道利用	-210 円	6,643 円
<input checked="" type="checkbox"/>	03/21	近鉄大板野波	近鉄河内小阪	鉄道利用	-260 円	6,853 円
<input checked="" type="checkbox"/>	03/21	大地心斎橋	大地難波	鉄道利用	-180 円	7,113 円
<input checked="" type="checkbox"/>	03/21	大地野波	大地心斎橋	鉄道利用	-180 円	7,293 円
<input checked="" type="checkbox"/>	03/21	近鉄河内小阪	近鉄大板野波	鉄道利用	-260 円	7,473 円
<input checked="" type="checkbox"/>	03/21	近鉄枚岡	近鉄河内小阪	鉄道利用	-260 円	7,733 円
<input checked="" type="checkbox"/>	03/21	近鉄河内小阪	近鉄枚岡	鉄道利用	-260 円	7,993 円
<input checked="" type="checkbox"/>	03/20	近鉄大板上本町	近鉄河内小阪	鉄道利用	-210 円	8,253 円
<input checked="" type="checkbox"/>	03/20	近鉄東花園	近鉄大板上本町	鉄道利用	-260 円	8,463 円
<input checked="" type="checkbox"/>	03/20	近鉄河内小阪	近鉄石切	鉄道利用	-260 円	8,723 円
<input checked="" type="checkbox"/>	03/19	近鉄布施	近鉄河内小阪	鉄道利用	-160 円	8,983 円
<input checked="" type="checkbox"/>	03/19	近鉄河内小阪	近鉄布施	鉄道利用	-160 円	9,143 円
<input checked="" type="checkbox"/>	03/18	近鉄バス		バス専利用	-250 円	9,303 円
<input checked="" type="checkbox"/>	03/17	近鉄バス		バス専利用	-250 円	9,553 円
<input checked="" type="checkbox"/>	03/17	近鉄バス		バス専利用	-250 円	9,803 円
<input checked="" type="checkbox"/>	03/15	近鉄河内花園	近鉄河内小阪	鉄道利用	-210 円	10,053 円
<input checked="" type="checkbox"/>	03/15	近鉄河内小阪	近鉄河内花園	鉄道利用	-210 円	10,263 円
<input checked="" type="checkbox"/>	03/15	近鉄バス		バス専利用	-250 円	10,473 円
<input checked="" type="checkbox"/>	03/15	近鉄バス		バス専利用	-250 円	10,723 円
<input checked="" type="checkbox"/>	03/12	近鉄大板野波	近鉄河内小阪	鉄道利用	-260 円	10,973 円
<input checked="" type="checkbox"/>	03/12	大地心斎橋	大地難波	鉄道利用	-180 円	11,233 円
<input checked="" type="checkbox"/>	03/12	大地野波	大地心斎橋	鉄道利用	-180 円	11,413 円
<input checked="" type="checkbox"/>	03/12	近鉄河内小阪	近鉄大板野波	鉄道利用	-260 円	11,593 円
<input checked="" type="checkbox"/>	03/11	近鉄河内小阪	近鉄河内小阪	鉄道利用	0 円	11,853 円
<input checked="" type="checkbox"/>	03/11	近鉄バス		バス専利用	-250 円	11,853 円
<input checked="" type="checkbox"/>	03/11	近鉄バス		バス専利用	-250 円	12,103 円
<input checked="" type="checkbox"/>	03/10	近鉄バス		バス専利用	-250 円	12,353 円
<input checked="" type="checkbox"/>	03/10	近鉄バス		バス専利用	-250 円	12,603 円

03/09	近鉄バス		バス専利用	-250 円	12,853 円
03/09	近鉄バス		バス専利用	-250 円	13,103 円
03/06	近鉄大阪環状	近鉄河内小阪	鉄道利用	-260 円	13,353 円
03/06	大地樟田	大地難波	鉄道利用	-230 円	13,613 円
03/06	大地羽波	大地樟田	鉄道利用	-230 円	13,843 円
03/06	近鉄河内小阪	近鉄大阪環状	鉄道利用	-260 円	14,073 円
03/05	近鉄八尾	近鉄河内小阪	鉄道利用	-260 円	14,333 円
03/05	近鉄河内小阪	近鉄八尾	鉄道利用	-260 円	14,593 円
03/05	近鉄河内小阪		チャージ	10,000 円	14,853 円
03/04	近鉄生駒	近鉄河内小阪	鉄道利用	-300 円	4,853 円
03/04	近鉄荒本	近鉄生駒	鉄道利用	-330 円	5,153 円
03/04	近鉄バス		バス専利用	250 円	5,483 円
03/02	近鉄大阪上本町	近鉄河内小阪	鉄道利用	-210 円	5,733 円
03/02	近鉄河内小阪	近鉄大阪上本町	鉄道利用	-210 円	5,943 円
03/02	近鉄バス		バス専利用	-250 円	6,153 円
03/02	近鉄バス		バス専利用	-250 円	6,403 円
03/01	近鉄大阪環状	近鉄河内小阪	鉄道利用	-260 円	6,653 円
03/01	大地難波	大地樟田	鉄道利用	0 円	6,913 円
03/01	近鉄日本橋	近鉄大阪環状	鉄道利用	-160 円	6,913 円
03/01	大地堺筋本町	大地日本橋	鉄道利用	-180 円	7,073 円
03/01	近鉄荒本	大地堺筋本町	鉄道利用	-480 円	7,253 円
03/01	近鉄バス		バス専利用	-250 円	7,733 円



このページの情報は自動的に生成されています。



上表は一部表示

大阪府河内郡茨木市...
近鉄バス株式会社...
〒591-8501 茨木市...

03/01/2021

領収書貼付用紙		3/10	No. 42
支出内容	人件費 調査研究補助業務給料		
総経費	72,000 円	政務活動費	計上額 72,000 円
			按分率

※按分の場合は、按分の内容と政務活動費として計上する金額を記載すること。
 ※図書等の購入については、領収書で書名が確認できないときは余白に記載すること。
 ※その他、補足事項があるときは余白に記載すること。

領 収 証

No. _____

東大阪 翔羽の会様

2021年3月10日

★ ¥72,000.-

但 2月分(2021年2月1日~2021年2月28日合)として

上記正に領収いたしました

内 訳

税抜金額

消費税額等(%)



2月分 労働時間表

スタッフ

月	日	曜日	時 間	時 間	合計時間	
2	1	月		18:30~21:30	3	
	2	火				
	3	水		18:30~21:30	3	
	4	木				
	5	金		18:30~21:30	3	
	6	土	10:00~12:00	13:00~18:00	7	
	7	日		13:00~17:00	4	
	8	月				
	9	火				
	10	水		18:30~20:30	2	
	11	木		17:30~20:30	3	
	12	金		18:30~21:30	3	
	13	土	10:00~12:00	13:00~18:00	7	
	14	日	10:00~12:00	13:00~17:00	6	
	15	月				
	16	火				
	17	水		18:30~21:30	3	
	18	木				
	19	金				
	20	土		13:00~17:00	4	
	21	日	10:00~12:00	13:00~17:00	6	
	22	月				
	23	火				
	24	水		18:30~21:30	3	
	25	木				
	26	金		18:30~21:30	3	
	27	土	10:00~12:00	13:00~17:00	6	
	28	日	10:00~12:00	13:00~17:00	6	
2021年2月分合計時間					72	72,000 円

様式第12 (第6条第3項関係)

領収書貼付用紙		3/15	No. 44
支出内容	資料購入費 新聞購読料		
総経費	3600 円	政務活動費 計上額	3600 円 按分率

※按分の場合は、按分の内容と政務活動費として計上する金額を記載すること。
 ※図書等の購入については、領収書で書名が確認できないときは余白に記載すること。
 ※その他、補足事項があるときは余白に記載すること。

領 収 証

金額

但 新聞購読料

年 5 月 日 上記正に領収いたしました

内 訳

税抜金額

消費税額等(%)

ココヨ ウケ-695

〒591-0025 八尾市実中町8-5-40-101

河内新聞社

TEL 072-991-0539

FAX 072-992-8030



注) 1ページに複数枚の貼り付け可。ただし、重ならないように貼り付けること。

様式第12 (第6条第3項関係)

領収書貼付用紙		3/19	No.
支出内容	会議費	45	
総経費	2,000 円	政務活動費	計上額 2,000 円
			按分率

※按分の場合は、按分の内容と政務活動費として計上する金額を記載すること。
 ※図書等の購入については、領収書で書名が確認できないときは余白に記載すること。
 ※その他、補足事項があるときは余白に記載すること。

領 収 書

野田彰子 御中

2021年 3月 19日

金額 **¥2,000-** (税込)

但 倫理経営講演会費



上記正に領収いたしました。

内訳
 税抜金額
 消費税等

東大阪市倫理法人会
 591-8043
 堺市北区長尾町6-2-9

(株) MERRY BEETLE

注) 1ページに複数枚の貼り付け可。ただし、重ならないように貼り付けること。

様式第11(第6条第3項関係)

No. 45

会議費 活動記録簿

会派名とその経理責任者名

東大阪 翔の会

野田 彰子



年月日	令和 3年 3月 19日 (金)
会議名称	倫理経営勉強会
主催者	東大阪市倫理法人会
開催場所	東大阪市文化創造館
参加人数	
目的・内容	経営倫理の勉強

上記会議に要した経費の内訳を下記に記載する。

経費項目	支出明細	金額	経費項目	支出明細	金額
参加費	2,000	2,000			
備考			支出合計		2,000円

会議の開催通知・スケジュール等を添付すること。

ただし、添付できない理由がある場合は理由を明記すること。

東大阪市倫理法人会
倫理経営講演会

事業体験報告 『愛和と感謝』

Profile

千葉県倫理法人会 普及拡大副委員長
君津市倫理法人会

鈴木 宏明 (53歳)

有限会社カネス (創業59年)
のり・お茶 卸、小売販売
代表取締役 (二代目)

【倫理歴】

2008年8月 入会

2012年9月～2015年8月

2015年9月～2018年8月

2018年9月～2019年8月

2019年9月～

専任幹事 (3期)

会長 (3期)

地区副幹事長

法人レクチャラー

県普及拡大副委員長



●隣接地の購入

第4条 人は鏡、万象はわが師

万象我師

P39

●長男、優太郎の誕生

第13条 本を忘れず、末を乱さず

反始慎終

P89

「新世」に掲載されました。

ケンカ別れから十年、
和解が招いた幸運



隣接地の購入。



結婚から十一年経て
授かった長男



命の継承ができました。
(長男 優太郎と祖母 100歳)

商売にはコツがあるという。

しかしどんなに大事なコツやノウハウも、

平素より培われた倫理的土壌がなければ活かせない。

商売の日常心得く八箇条

(1) 気がついたら、すぐすること。

商売は、人相手の仕事である。腰がるに、しりがるに、気づいた時にすぐすること。これを怠ると商機をとりながして、もうけられるところを損し、まぬがれるところをつい引つかかかってしまいます。

(2) 人を好ききらいせず、物を好ききらいせぬ。

どんな人・どんな物も、好ききらいしてはなりません。取引先にも、お客にも、いろいろな人があります。これに一樣に交わり、いつだつて変わらぬ心で、実際せねばなりません。しかし、いつでも「イエス」と言え、というのではありません。できぬこと・してはならぬことは、何の躊躇もなく「ノー」と言わねばならぬ。この間には寸分の妥協があつてはなりません。しかし善い人にも悪い人にも、好ききらいもせず、分けへだてもせぬ、同じ心で向かわねばいけません。

(3) 金払いをよくすること。

払うべき金は、時をおかず惜しみをかけず快く払つて、後のことなど少しも気にかけてぬ。取るべき金は躊躇なく取ること。

(4) 天候気候について不平不満をもたぬこと。

夏枯れとか、冬枯れとか、梅雨とか、雨とか風とか……。

(5) 時勢の変動に、すばしこく対処せねばならぬが、ビクビクせぬこと。

泰然としてこれに対し、心を動かさず悠々として、「きつと良くなるぞ」と希望をもつてこれに立ち向かうこと。時勢が悪くなれば、「こちらはいいよいよ良くなるぞ」と喜ばねばなりません。

(6) 人を信じ、己を信じること。

相手を貧乏人と見て、向こうのふところ勘定したり、悪い人間だからどうかなあなどと思つたりせず、まことを人の腹中において疑わぬこと。また常に己を信じて、びくびくしたり、危ふんだり、一切せぬこと。

(7) 早くはじめて、早く終わること。

朝なるべく早く店を開いて、夜はなるべく早く店を閉めること。これは何の理屈もなく、やってみてください。

(8) 思い切つて断行する。

ケチケチしたりクヨクヨしたり一切せず、いつも積極的で、引つ込み思案、優柔不断のぐずぐずをやめること。

(倫理経営原典より)

テーマに基づく 純粋倫理の言葉

経営力を磨く

①経営の「経」を大切にす

経営の「営」とは、現実のさまざまな状況に対して、どのようにしたら事業や物事がうまくいくかの方策を考え、実行することである。〈中略〉それに対して「経」の方は、容易には変えない、動かないタテ軸を求め、それに根ざすことである。タテ軸とは「道」とか「理」、すなわち時代が変わっても変わらない原理・原則、あるいは経営の理念や基本方針を指す。〈中略〉「経」と「営」、この両方が噛み合ってはじめて「経営」となる。

『倫理経営のすすめ』丸山敏秋著

②易(変わる)不易(変わらない)を見極めて実行する

変えるべきものは大いに変える。変えてはならないことは変えない——それが「易不易の原理」を現実活出すことです。〈中略〉

創業の精神はあくまで変えてはならない。とって毎年毎月、同じことをするのでは事業はうまくいかない。自由闊達に仕事を創っていかなければならない。経営者や事業主であれば、タイミングを見て商店や事務所の配置を変えてみたり、自分で実践課題を決めて新たな何かにチャレンジしてみたり、動きや場を上手に変化させながら、朗らかな気分で「創業の精神」を一貫していく。そしてあらゆる面にわたって、常に研究することを忘れない。

『七つの原理』丸山敏秋著

③倫理経営とは何か

倫理経営とは、倫理に基づいた経営です。〈中略〉たとえば次のように言えるでしょう。

「経営者が純粋倫理という生活法則をよりどころ、手本にして、トップリーダーとしての人間力を磨き高める、その力を土台にした経営である」〈中略〉

「会社は社長の器以上に大きくならない」と言われるのもそうで、「器」とは人間力の大きさにほかなりません。純粋倫理によって、トップの人間力は間違いなく磨かれ、成長します。

『日本創生への道』丸山敏秋著

④求められる二つの力

経営者には次の二つの力が求められます。

一つは「意思力」であり、それを生む「高い志」です。そしてもう一つは「実践力」です。意思力と実践力の二つは車輪の両輪、鳥の両翼のように、両方が揃わなければなりません。〈中略〉

経営理念や社是社訓は、その会社の意志を、つまり経営者の志を表現したものです。

経営者の高き志に基づいた意思力と対をなすのが、実践力です。

『日本創生への道』丸山敏秋著

⑤キーワードは「何のために」

「とにかく食べればいいんだ」などと公言する経営者であれば、その会社に希望は持てない。なぜなら経営とは常に積極的に「よりよく」を追求すべきだからだ。追求を怠れば、奈落に落ち込む時は近い。

「よりよく」とは、目的の定まった方向性があるはじめて具現化していく。〈中略〉

目的の自覚が使命感である。そのキーワードは「なんのために」となる。

「なんのために」と問うことすなわち、哲学することだ。

『倫理経営のすすめ』丸山敏秋著

⑥経営の視点で「自社の存在意義」を問う

数字が示す経済の視点で企業を見れば、利益がすべてであるかもしれない。が、経営の視点で見れば「なぜわが企業は存在しているのか?」と問い、答えを見出そうとする企業哲学こそ第一に優先すべきことだ。経営者には〈哲学する心〉が求められている。

『倫理経営のすすめ』丸山敏秋著

⑦一難ごとに心境を磨く

人は事業をするに当たって、目的・準備・秩序・方法・始末と、どれかをふみあやまると、事業の上に故障が起きる。この時、どこがいけないのかと突きとめて、はっきりとそれを止め、事業経営の大道に立ち返って元気よく進むとき、ただ苦難をのがれるというだけではない、新しい広々とした幸福の天地が開けてくる。〈中略〉

一難ごとに、高い己の世界(心境)を開拓していく。富も、地位も、名誉も、衆望も、これにそうて、自然にその人に集まってくる。

『サラリーマンと経営者の心得』丸山敏雄著

⑧求められるトップの率先垂範

あいさつでも清掃でも、トップが率先して範を示すのでなければ、部下はついてきません。従業員は総じて、上司がなにを言ったかよりも、どう行動したのかによって、動くか動かないかが決まるもの。権威的に高所から命令を下すだけでは、心の中まで動かすことはできないのです。〈中略〉

愛とは「結びつける」ことを本質としています。別々の存在を結びつける力が愛です。トップの率先垂範が、社内の人たちを結びつけることになるので、「率先垂範は愛の行為」ということができるでしょう。

『新版 純粋倫理入門』丸山敏秋著

⑨小さなことに心を込める

どんな会社にも風が吹いている。「社風」という風だ。その風の質は、経営者の人格が持つ徳に依っている。「社徳」としての自分の会社の風を、しかと感じることができているだろうか。〈中略〉

倫理経営では「小さな実践」を重要視する。経営者が自ら率先して生活法則を実践し、垂範することで、その企業のよき社風が創られる。

挨拶、返事、後始末、清掃、即行(気づいたらすぐ行う)、断行、感謝、約束厳守、夫婦の愛和……。そうした日常卑近な実践に、心を込めて喜んで取り組むことで、人徳が磨かれる。

『倫理経営のすすめ』丸山敏秋著

⑩働きの原動力

恩は、自覚にねぎした感謝の思慕であり、これを実践にあらわそうとすることである。おかげでこうなった、何とかお返しせずにはおられぬという心持である。

『実験倫理学大系』丸山敏雄著

⑪事業繁栄の鍵は夫婦にあり

倫理法人会の大きな特色の一つは、家庭を大事にすることにあります。

「事業の経営と家庭の在り方と何の関係があるんだ!」とよく言われますが、実は両者は密接に関係しています。〈中略〉

家庭を調和させる鍵は、夫婦の関係にあり。夫婦関係が改善され、夫婦の愛和の度合いが増すと、夫(あるいは妻)の経営する事業が目に見えて好転していくのです。

『日本創生への道』丸山敏秋著

⑫目標があるから希望もわく

目標意識をはっきりともつことは、希望の火をかけることと同じである。希望のあるところ必ず目標があり、目標があるから希望も湧くのだ。〈中略〉

生きている限り、今はこれをやるのだという目標をしっかりと見きわめて、堂々と毎日働きぬく。これが生き甲斐というものだ。

『倫理経営原典』丸山敏秋編著

テーマ「経営力を磨く」

一般社団法人倫理研究所 法人局
普及事業部 小池伸悟

5

新型コロナウイルス感染症の拡大により、従来の社会生活は一変し、先の見えない状況の中での事業のかじ取りは一層厳しいものとなっています。企業はあらゆる力を結集して、この荒波を乗り越えていかなければなりません。求められるのは、トップの人間力を土台とした“経営力”なのではないでしょうか。 (「令和3年度 倫理経営講演会開催要領」)

10

1. 大変動の時代を生きる

15

①現代はVUCAの時代と言われています。VUCAとは、「Volatility(不安定さ)」「Uncertainty(不確実さ)」「Complexity(複雑さ)」「Ambiguity(曖昧さ)」の頭文字からなる造語で、「あらゆるものをとりまく環境が複雑性を増し、将来の予測が困難になった状態」を指します。

(『VUCA 変化の時代を生き抜く7つの条件』)

20

②予期せぬ出来事が頻発するのが、大転換期の特徴です。何が起きても不思議ではありません。【中略】そうした大転換期をたくましく生き抜くためには、各自がしなやかな強さを養う必要があります。そのためにはまず、覚悟することが肝要です。あきらめの覚悟ではなく、この大変動の時代に生まれ合わせたことを「よかった」「有り難い」「面白い」「やりがいがある」……と、肯定的に受け止め、励みとするのです。

(丸山敏秋『ともに生きる』)

25

2. 経営力とは

uhin

30

なぜ私が経営力を第一にもってきたかといいますと、経営力はすべてのものを生むものだからです。早くいえば、みんなに好まれるような製品をつくるということも、経営力があればできるんです。また、財務の内容をよくするというのも、経営力があって、立派な経営が遂行できれば、それは生まれてくるんです。【中略】

だから、会社を見るには、経営力があるかどうか、したがって、経営陣がいいか悪いかということがまず問われなければならないわけです。(「経営力こそすべてに優先」(1976)『松下幸之助発言集』第21巻)

35

1. 中略

2. 記述

3. 経営力 後 1

uhin 人間力 2度

倫理経営

倫 (何回) → 人々 → へびの 線、
理 → あり、法則

3. 倫理経営とは

①「経営者が純粋倫理という生活法則をよりどころ、手本にして、トップリーダーとしての人間力を磨き高める、その力を土台にした経営である」
(丸山敏秋『日本創生への道』)

5 ②たとえば実践においては「人の心のありよう」をきわめて重視する特徴がある。一般的な道徳に関しては、ある人が(あるいは自分が)なにをどう、どのように行うか、すなわち行動によって道徳的かどうかを判断する場合がほとんどである。【中略】ところが心の持ちかた、心のありよう次第で、物事の成否は大きく違ってくる。
(丸山敏秋『倫理経営のすすめ』)

10 4. 自分から変わる

今日までは、相手の人を直そうとした。鏡に向って、顔の墨をけすに、ガラスをふこうとしていたので、一こうにおちぬ。自分の顔をぬぐえばよい。人を改めさせよう、変えようとする前に、まず自ら改め、自分が変わればよい。
(丸山敏雄『万人幸福の梁』)

15

5. 家庭愛和と事業繁栄

①職場はもちろん大切だが、家庭はそれ以上に重大である。家庭にゴタゴタがあると、仕事ができないのである。何としても家庭を愛和に導きたい。家庭とは、いわば人生の旅路におけるハキモノである。靴とか草履などのようなものなので、ハキモノが悪ければ歩けない。歩けない人生ほどつまらないものはなからう。
(丸山竹秋著『繁栄の法則』)

20

②夫婦の間のことは企業とは直接関係がないようだが、その実、大いに結びつきがある。【中略】それはいわばプラスとマイナスに対立相反する男と女が夫婦となり、人間生活の基本的調和態勢を形成する時に、子女の誕生育成のみならず、当事者の事業、家事などの円滑生成繁栄があらわれているということである。分かりやすく俗な表現でいえば、「電気のプラスとマイナスが触れ合って電流は通じるように、夫婦の一致合一によって、事業も円滑に進む」ということである。
(丸山竹秋『新経営倫理学』)

25

③親子夫婦のたてよこ十字の愛和は、家庭の幸福のもとであり、親子、長幼の縦の敬慈、すべての人の横の愛和、協力が、社会一切の幸福を生み出す。
(丸山敏雄『万人幸福の梁』)

30

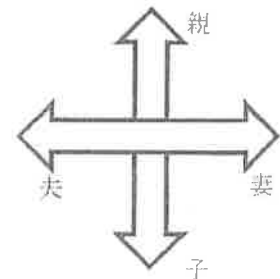

初
敗
大
成

1. 和 \hookrightarrow 夫 \hookrightarrow 妻 \hookrightarrow 子
2. 和 \hookrightarrow 夫 \hookrightarrow 妻 \hookrightarrow 子
3. 和 \hookrightarrow 夫 \hookrightarrow 妻 \hookrightarrow 子

様式第12 (第6条第3項関係)

領収書貼付用紙		3/22	No.
支出内容	その他経費 (事務費)	46	
総経費	3,300 円	政務活動費	計上額 3,300 円
			按分率

※按分の場合は、按分の内容と政務活動費として計上する金額を記載すること。
 ※図書等の購入については、領収書で書名が確認できないときは余白に記載すること。
 ※その他、補足事項があるときは余白に記載すること。

No 002124

領 収 証

令和 〇年 〇月 〇日

印
紙

〒 〇〇〇〇〇〇 〇〇〇 〇〇〇 〇〇〇 様

金 額	百万	千	円	3,300
-----	----	---	---	-------

但 川崎コロイ代 (代表取締役)

上記の金額正に領収致しました

株式会社 カンサイ

本 社 大阪市東成区深江南1丁目12-14
 TEL 06-6976-6051 FAX 06-6974-3393

京町堀 TEL 06-6446-1212 FAX 06-6443-3221
 東大阪 TEL 072-962-8451 FAX 073-964-8870
 O B P TEL 06-6942-4466 FAX 06-6942-4468



注) 1ページに複数枚の貼り付け可。ただし、重ならないように貼り付けること。

様式第12 (第6条第3項関係)

領収書貼付用紙		3/31	No. 47
支出内容	その他経費 (日常活動費)	増備、インターネット代	
総経費	108,454 円	政務活動費	計上額 27,114 円
			按分率 1/4

※按分の場合、按分の内容と政務活動費として計上する金額を記載すること。
 ※図書等の購入については、領収書で書名が確認できないときは余白に記載すること。
 ※その他、補足事項があるときは余白に記載すること。

合計 130,291 円

機種端末代 $4708 / \text{月} \times 4 = 18,832 \text{ 円}$
 事務手数料代 $3000 \text{ 円} \times 1 \text{ 回} = 3,000 \text{ 円}$

差引 108,459 円

注) 1ページに複数枚の貼り付け可。ただし、重ならないように貼り付けること。



〒577-0807
東大阪市菱屋西4丁目5-12

野田 彰子 様



021043201068060785

発行会社 NTTファイナンス株式会社
料金センター
お問合せ先 0800-333-1500
受付時間 9:00~17:00
(土・日・祝日・年末年始を除く)
〒536 大阪市城東区森之宮
-0025 1-6-111 NLC森の宮ビル

8515A01040001-000060

電話料金等ご利用料金証明書

電話番号等 XXXXXXXXXX

年月分	ご利用金額	支払年月日	記 事
2020年10月分	11,682円	2020年11月 2日	おまとめ請求によるお支払
2020年11月分	13,612円	2020年11月30日	おまとめ請求によるお支払
2020年12月分	15,701円	2021年 1月 4日	おまとめ請求によるお支払
2021年 1月分	15,583円	2021年 2月 1日	おまとめ請求によるお支払
2021年 2月分	15,768円	2021年 3月 1日	おまとめ請求によるお支払
2021年 3月分	15,705円	2021年 3月31日	おまとめ請求によるお支払
合計	88,051円		

- ※1 各通信サービス提供会社側でポイント充当等により、請求金額を相殺した場合、「ご請求金額なし」と表示されます。
- ※2 本書は、一括請求回線単位のご利用料金、または、クレジットカード払いによるご利用料金を記載したものであり、料金のお支払額を証明しているものではありません。
- ※3 各通信サービス提供会社名の記載がない料金は、NTTファイナンスご利用料金となります。

2021年 4月27日
NTTファイナンス株式会社
〒108-0075 東京都港区港南1-2-70



〒577-0807
東大阪市菱屋西4丁目5-12

野田 彰子 様



021043201068060836

発行会社 NTTファイナンス株式会社
料金センター
お問合せ先 0800-333-1500
受付時間 9:00~17:00
(土・日・祝日・年末年始を除く)
〒536 大阪市城東区森之宮
-0025 1-6-111 NLC森の宮ビル

8515A01040001-000059

電話料金等ご利用料金証明書

電話番号等



年月分	ご利用金額	支払年月日	記 事
2020年10月分	6,215円	2020年11月 2日	おまとめ請求によるお支払
2020年11月分	6,215円	2020年11月30日	おまとめ請求によるお支払
2020年12月分	6,215円	2021年 1月 4日	おまとめ請求によるお支払
2021年 1月分	6,215円	2021年 2月 1日	おまとめ請求によるお支払
2021年 2月分	6,215円	2021年 3月 1日	おまとめ請求によるお支払
2021年 3月分	6,215円	2021年 3月31日	おまとめ請求によるお支払
合計	37,290円		

- ※1 各通信サービス提供会社側でポイント充当等により、請求金額を相殺した場合、「ご請求金額なし」と表示されます。
- ※2 本書は、一括請求回線単位のご利用料金、または、クレジットカード払いによるご利用料金を記載したものであり、料金のお支払額を証明しているものではありません。
- ※3 各通信サービス提供会社名の記載がない料金は、NTTファイナンスご利用料金となります。

2021年 4月27日

NTTファイナンス株式会社

〒108-0075 東京都港区港南1-2-70



〒577-0807
東大阪市菱屋西4丁目5-12

野田 彰子 様



021043201068060887

発行会社 NTTファイナンス株式会社
料金センター
お問合せ先 0800-333-1500
受付時間 9:00~17:00
(土・日・祝日・年末年始を除く)
〒536 大阪市城東区森之宮
-0025 1-6-111 NLC森の宮ビル

8515A01040001-000132

電話料金等ご利用料金証明書

電話番号等



年月分	ご利用金額	支払年月日	記 事
2020年10月分	825円	2020年11月 2日	おまとめ請求によるお支払
2020年11月分	825円	2020年11月30日	おまとめ請求によるお支払
2020年12月分	825円	2021年 1月 4日	おまとめ請求によるお支払
2021年 1月分	825円	2021年 2月 1日	おまとめ請求によるお支払
2021年 2月分	825円	2021年 3月 1日	おまとめ請求によるお支払
2021年 3月分	825円	2021年 3月31日	おまとめ請求によるお支払
合計	4,950円		

- ※1 各通信サービス提供会社側でポイント充当等により、請求金額を相殺した場合、「ご請求金額なし」と表示されます。
- ※2 本書は、一括請求回数単位のご利用料金、または、クレジットカード払いによるご利用料金を記載したものであり、料金のお支払額を証明しているものではありません。
- ※3 各通信サービス提供会社名の記載がない料金は、NTTファイナンスご利用料金となります。

2021年 4月27日
NTTファイナンス株式会社
〒108-0075 東京都港区港南1-2-70

口座振替のご案内 (おまとめ請求分)

577-0807
東大阪市菱屋西4丁目5-12



NTTファイナンス株式会社
〒108-0075 東京都港区港南1-2-70

野田 彰子 様

Webでのお問い合わせ先



http://contact.bill.ntt-finance.co.jp/?page=1

発行年月日 2020年10月17日発行
発行会社 NTTファイナンス株式会社
料金センター
お問合せ先 0800-9991000 (無料)
【還付先】
〒536 大阪市城東区森之宮1-6
-0025 -111 NLC森の宮ビル
社川コード H30041311024 19561 09204 00 Z
82 000000 01 20100301Z



020102103046556762

19561

日頃、NTTファイナンスをご利用いただきまして誠にありがとうございます。
下記に記載の料金をご指定の口座から振替させていただきます。

1 / 4 ページ

お客様電話番号等 (BILLING NUMBER) お客様番号 (CUSTOMER NUMBER)	請求年月 (MONTH OF ISSUE)	振替金額 (TRANSFER AMOUNT OF MONEY)	振替日 (TRANSFER DAY)
[REDACTED]	2020年10月ご請求分	18,722円	2020年11月2日(月)

お知らせ

【NTTファイナンスからのお知らせ】

*** NTTグループ各社ご請求金額 ***

NTTドコモ分ご請求額	17,787円
NTT西日本分ご請求額	825円
NTTファイナンス分ご請求額	110円
(合計)	18,722円

詳細については、「ご請求内訳」をご覧ください。

*** NTTファイナンスからのお知らせ ***

*** 受付時間のお知らせ ***

おまとめ請求のご利用料金に関するお問合せ先(0800-999-1000)につきましては、
受付時間を平日の午前9時~午後5時とさせていただきます。

お電話でお問い合わせいただく際のお問い合わせ先電話番号のおかけ間違いが多くなっております。
番号をよくお確かめのうえ、おかけいただきますようお願いいたします。

【NTTドコモからのお知らせ】

*** 電話番号毎のご利用金額(税込) ***

お知らせは次ページに続きます。

※振替日に振替が出来なかった場合は延滞利息を加算させていただきます場合があります。 ※口座振替をご利用のお客様で、振替日に振替ができなかった場合は、原則、振替日から起算して15日後に再度振替させていただきます。

NTTファイナンス株式会社 電話料金等料金領収証 (おまとめ請求分)
RECEIPT OF TELECOMMUNICATION CHARGES

(2020年10月17日発行)

お客様電話番号等
(BILLING NUMBER)
お客様番号
(CUSTOMER NUMBER)

[REDACTED]

ご請求先氏名
(CUSTOMER NAME)

野田 彰子 様

右記、ご利用料金を口座振替により領収いたしました。
The following amount was transferred from your account.

2020年 9月ご請求分

2020年 9月30日振替

金融機関名
BANK/POST OFFICE * * * * *

口座番号
ACCOUNT * * *

領収金額 (AMOUNT RECEIVED) 18,926円

印紙税申告納
付につき
税務署承認済

NTTファイナンス株式会社
〒108-0075
東京都港区港南1-2-70

お 知 ら せ

11,572円
6,215円

*** カケホ/ライトプラン ***
電話番号毎のご請求内訳をご確認ください。(2020年9月末現在)

ご請求内訳 (お客様番号 [REDACTED])

内訳項目 CHARGE BREAKDOWN BY CATEGORY (YEN)	金額(円) AMOUNT (YEN)	請求内訳等詳細 DETAILS OF CHARGE BREAKDOWN	税区分 TAX
【事業会社毎の請求額合計】		詳細は電話番号毎内訳をご覧ください。	
◇NTTドコモ分ご請求額	17,787		
◇NTT西日本分ご請求額	825		
◇NTTファイナンス分ご請求額	110		
◇合計	18,722		
【NTTドコモ集計毎請求額】 基本使用料等(計)			
	7,900	基本使用料	合 算
◇通話料・通信料(計)	148	Xi・SMS通信料	合 算
	78	他社接続サービス通信料	合 算
◇パケット定額料等(計)	5,600	Xiパケット定額料(データバック)	合 算
	-1,600	パケット定額料(ドコモ光セット割)	合 算
	-800	Xiパケット定額料(ずっとドコモ割プラス)	合 算
	0	バック定額通信料	合 算
◇その他ご利用料金等(計)	1,722	付加機能使用料等	合 算
	0	ドコモWi-Fi利用料	合 算
	2	ユニバーサルサービス料	合 算
◇決済サービス代金等(計)	880	ドコモ払い/d払い(ご利用代金/継続料金)	非対象等
	330	spモード決済(料金回収代行/継続料金分)	内 税
◇消費税等相当額(計)	1,537	消費税等相当額(合計)	合算表示の料金合計×10%
小計	17,787	(小計)	
◇NTTファイナンスご利用分	110	口座振替のご案内等発行手数料	合 算
	10	消費税等相当額(合計)	合算表示の料金合計×10%
◇合計	17,897	合計	(2回繰請求分)
<電話番号毎の請求内訳>			
		ご利用期間(9/1~9/30)	
◇基本使用料等(計)	2,700	カケホーダイプラン(スマホ/タブ) iPhone	合 算

<p>***各通信サービス提供会社のサービスに関するお問い合わせ先***</p> <p>NTT東日本、NTT西日本のお客様 局番なしの「116」へ(一般電話からは無料)</p> <p>NTTコミュニケーションズのお客様 0120-506506</p> <p>NTTドコモのお客様 ドコモ携帯からは151(無料) 0120-800-000</p> <p>※各社分請求額のうち、料金回収代行分は、各社からNTTファイナンスへ請求事務を委託しています。</p>	<p>***ユニバーサルサービス料について***</p> <p>ユニバーサルサービス料は、ユニバーサルサービス(NTT東西の加入電話等)の提供を確保するために必要な費用の一部を通信事業者全体で電話番号数に応じて負担するユニバーサルサービス制度の趣旨に基づき、ご負担をお願いしている料金です。</p>
-------------------------------------------------------------------------------------------------------------------------------------------------------------------------------------------------------------------------------------	-------------------------------------------------------------------------------------------------------------------------------------------------------

お客様電話番号等 BILLING NUMBER	[REDACTED]	請求年月 MONTH OF ISSUE	2020年10月ご請求分
----------------------------	------------	------------------------	--------------

ご請求内訳 (お客様番号 [REDACTED])

内訳項目 金額(円) CHARGE BREAKDOWN BY CATEGORY (YEN)	内訳金額(円) AMOUNT (YEN)	請求内訳等詳細 DETAILS OF CHARGE BREAKDOWN	税区 TAX
◇通話料・通信料(計) 148	78 70	Xi・SMS通信料 9月ご利用分 他社接続サービス通信料【Xi】 9月ご利用分 ナビダイヤル等	台 算 合 算
◇パケット定額料等(計) 5,600	8,000 -1,600 -800 0	XiウルトラデータLパック定額料 ドコモ光セット割 光契約ID [REDACTED] ずっとドコモ割プラス(料金割引) (参考) 当月ご利用データ量 28.8G(通信速度制限含む)	合 算 合 算 合 算
◇その他ご利用料金等(計) 1,272	300 200 750 400 -380 50 -50 300 -300 2	spモード利用料 あんしんセキュリティ利用料 ケータイ補償iPhone&iPad750 あんしん遠隔サポート利用料 あんしんバックモバイル割引 ケータイお探しサービス利用料 ケータイお探しサービス割引料 ドコモWi-Fi利用料(spモード) キャンペーン割引料(ドコモWi-Fi) ユニバーサルサービス料/基本 1番号あたり2円のご請求となります	台 算 合 算 合 算 合 算 合 算 合 算 合 算 合 算
◇決済サービス代金等(計) 880	550 330	ドコモ払い/d払い(ご利用代金/継続課金) spモード決済(料金回収代行/継続課金分)	非対象 内 税
◇消費税等相当額(計) 972	972	消費税等相当額(合計)	合算表示の料金合計×10%
◇小計 11,572	11,572	(小計)	
◇NTTファイナンスご利用 110	100 10	口座振替のご案内等発行手数料 消費税等相当額(合計)	10月請求分 合算表示の料金合計×10%
◇合計 11,682	11,682	合計	台 算
<p><NTTドコモからのお知らせ></p> <p>○継続利用期間は、9月末で 22年11か月となりました。</p> <p>○カケホーダイ/ライトプランご契約期間は9月末で 12か月となりました。</p> <p>○ポイントのお知らせ 9月ご利用分に対する獲得ポイントは、900です。 (ポイント進呈の対象になるご利用金額は、9,650円です。) ※その他の獲得ポイントはWEBをご確認ください。</p> <p>○ステージのお知らせ 9月末のステージは、プラチナステージです。 ※その他のステージ情報はWEBをご確認ください。</p> <p>ご利用期間(9/1~9/30)</p>			
◇基本使用料等(計) 5,200	5,200 0	戸建・タイプA/西 (参考)BIGLOBE利用	台 算 合 算
◇その他ご利用料金等(計) 450	500 -50	ネットトータルサポート利用料 あんしんバックプラス割引	台 算 台 算
◇消費税等相当額(計) 565	565	消費税等相当額(合計)	合算表示の料金合計×10%

ご請求内訳 (お客様番号 XXXXXXXXXX)

内訳項目 CHARGE BREAKDOWN BY CATEGORY (YEN)	金額(円) AMOUNT (YEN)	内訳金額(円) AMOUNT (YEN)	請求内訳等詳細 DETAILS OF CHARGE BREAKDOWN	税区分 TAX
◇合計	6,215	6,215	合計	
			<p><NTTドコモからのお知らせ></p> <p>○継続利用期間は、9月末で 4年6か月となりました。</p> <p>○ドコモ光/戸建のご契約期間は9月末で 6か月となりました。</p> <p>○ポイントのお知らせ</p> <p>9月ご利用分に対する獲得ポイントは、500です。 (ポイント進呈の対象になるご利用金額は、5,650円です。)</p> <p>※その他の獲得ポイントはWEBをご確認ください。</p> <p>○ステージのお知らせ</p> <p>9月末のステージは、プラチナステージです。</p> <p>※その他のステージ情報はWEBをご確認ください。</p>	
[NTT西日本集計毎請求額]				
◇NTT西日本ご利用分	495	450	フレッツ・テレビ伝送サービス利用料	合 算
		45	消費税等相当額 (合計)	合算表示の料金合計×10%
◇料金回収代行サービスご利用分	330	330	テレビ視聴サービス利用料	非対象等
◇NTT西日本分 (小計)	825	825	(小計)	
◇合計	825	825	合計	(1回繰請求分)
<電話番号毎の請求内訳>				
XXXXXXXXXX				
◇NTT西日本ご利用分	495	450	フレッツ・テレビ伝送サービス利用料	合 算
		45	消費税等相当額 (合計)	9月 1日～ 9月30日 合算表示の料金合計×10%
◇料金回収代行サービスご利用分	330	330	テレビ視聴サービス利用料	スカパーJ S A T株式会社ご利用分。光 施設利用料09月分
◇NTT西日本分 (小計)	825	825	(小計)	非対象等
◇合計	825	825	合計	

口座振替のご案内 (おまとめ請求分)

577-0807
東大阪市菱屋西4丁目5-12



NTTファイナンス株式会社
〒108-0075 東京都港区港南1-2-70



野田 彰子 様



020112103042538380



19304

Webでのお問い合わせ先



http://contact.bill.ntt-finance.co.jp/lp/?page=1

発行年月日 2020年11月17日発行
発行会社 NTTファイナンス株式会社
料金センター
お問合せ先 0800-9991000 (無料)
【選付先】
〒536 大阪市城東区森之宮1-6
-0025 -111 NLC森の宮ビル
社用コード H30041311024 19304 09113 00 Z
02 000080 0 1 20110301Z

日頃、NTTファイナンスをご利用いただきまして誠にありがとうございます。
下記に記載の料金をご指定の口座から振替させていただきます。

お客様電話番号等 (BILLING NUMBER) お客様番号 (CUSTOMER NUMBER)	請求年月 (MONTH OF ISSUE)	振替金額 (TRANSFER AMOUNT OF MONEY)	振替日 (TRANSFER DAY)
[REDACTED]	2020年11月ご請求分	20,652円	2020年11月30日(月)

お知らせ

【NTTファイナンスからのお知らせ】

*** NTTグループ各社ご請求金額 ***

NTTドコモ分ご請求額 19,717円

NTT西日本分ご請求額 825円

NTTファイナンス分ご請求額 110円

(合計) 20,652円 詳細については、「ご請求内訳」をご覧ください。

*** NTTファイナンスからのお知らせ ***

*** 受付時間のお知らせ ***

おまとめ請求のご利用料金に関するお問合せ先(0800-999-1000)につきましては、
受付時間を平日の午前9時～午後5時とさせていただきます。

お電話でお問い合わせいただく際のお問い合わせ先電話番号のおかけ間違いが多くなっております。
番号をよくお確かめのうえ、おかけいただきますようお願いいたします。

【NTTドコモからのお知らせ】

*** 電話番号毎のご利用金額(税込) ***

13,502円

6,215円

※振替日に振替が出来なかった場合は延滞利息を加算させていただきます場合があります。 ※口座振替をご利用のお客様で、振替日に振替ができなかった場合は、原則、振替日から起算して15日後に再度振替させていただきます。

NTTファイナンス株式会社 電話料金等料金領収証 (おまとめ請求分)
RECEIPT OF TELECOMMUNICATION CHARGES

(2020年11月17日発行)

お客様電話番号等
(BILLING NUMBER)
お客様番号
(CUSTOMER NUMBER)

ご請求先氏名
(CUSTOMER NAME)
野田 彰子 様

右記、ご利用料金を口座振替により領収いたしました。
The following amount was transferred from your account.

2020年 10月ご請求分
2020年 11月 2日振替

領収金額 (AMOUNT RECEIVED) 18,722円

金融機関名 BANK/POST OFFICE * * * * *
口座番号 ACCOUNT * * *

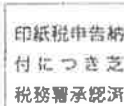

NTTファイナンス株式会社
〒108-0075
東京都港区港南1-2-70

お客様電話番号等
BILLING NUMBER

請求年月
MONTH OF ISSUE

2020年11月ご請求分

ご請求内訳 (お客様番号 [REDACTED])

内訳項目 CHARGE BREAKDOWN BY CATEGORY (YEN)	金額(円) AMOUNT (YEN)	請求内訳等詳細 DETAILS OF CHARGE BREAKDOWN	税区分 TAX
【事業会社毎の請求額合計】		詳細は電話番号毎内訳をご覧ください。	
◇NTTドコモ分ご請求額	19,717		
◇NTT西日本分ご請求額	825		
◇NTTファイナンス分ご請求額	110		
◇合計	20,652		
【NTTドコモ集計毎請求額】			
◇基本使用料等 (計)	10,849	基本使用料	合 算
◇通話料・通信料 (計)	1,843	5G・SMS通信料	合 算
	123	他社接続サービス通信料	合 算
	20	音声オプション定額料	合 算
◇その他ご利用料金等 (計)	4,433	付加機能使用料等	合 算
	1,431	ドコモWi-Fi利用料	合 算
	0	契約事務手数料	合 算
	3,000	ユニバーサルサービス料	合 算
	2		
◇決済サービス代金等 (計)	880	ドコモ払い/d払い (ご利用代金/継続料金)	非対象等
	550	spモード決済 (料金回収代行/継続料金分)	内 税
◇消費税等相当額 (計)	1,712	消費税等相当額 (合計)	合算表示の料金合計×10%
◇小計	19,717	(小計)	
◇NTTファイナンスご利用分	110	口座振替のご案内等発行手数料	合 算
	100	消費税等相当額 (合計)	合算表示の料金合計×10%
	10		
◇合計	19,827	合計	(2回線請求分)
<電話番号毎の請求内訳>			
[REDACTED]		ご利用期間 (10/1~10/31)	
基本使用料等 (計)	5,649	5Gギガホ	合 算
	7,649	(内訳) 5Gギガホ	
	7,350	(内訳) spモード利用料 [日割]	10/1~10/29
	280	(内訳) spモード利用料 [日割]	10/30~10/31
	19	(参考) 高速通信ご利用データ量は	34.1G
	0	ドコモ光セット割	
	-1,000	5Gギガホ割	
	-1,000		
◇通話料・通信料 (計)	1,843	5G・SMS通信料	10月ご利用分
	123	他社接続サービス通信料 [5G]	10月ご利用分
	20		ナビダイヤル等

各通信サービス提供会社のサービスに関するお問い合わせ先

NTT東日本、NTT西日本のお客様 周番なしの「116」へ (一般電話からは無料)

NTTコミュニケーションズのお客様 0120-506506

NTTドコモのお客様 ドコモ携帯からは151 (無料) 0120-800-000

※各社分請求額のうち、料金回収代行分は、各社からNTTファイナンスへ請求事務を委託しています。

ユニバーサルサービス料について

ユニバーサルサービス料は、ユニバーサルサービス (NTT東西の加入電話等) の提供を確保するために必要な費用の一部を通信事業者全体で電話番号数に応じて負担するユニバーサルサービス制度の趣旨に基づき、ご負担をお願いしている料金です。

H30041311024 19304 09113 00

お客様電話番号等 BILLING NUMBER		請求年月 MONTH OF ISSUE	2020年11月ご請求分
----------------------------	--	------------------------	--------------

ご請求内訳 (お客様番号 [REDACTED])



内訳項目 CHARGE BREAKDOWN BY CATEGORY (YEN)	金額(円) AMOUNT (YEN)	請求内訳等詳細 DETAILS OF CHARGE BREAKDOWN	税区 TAX
	1,700	かけ放題オプション定額料	台 算
◇その他ご利用料金等 (計)	3,983		
	187	あんしんセキュリティ利用料 [日割]	台 算
	12	あんしんセキュリティ利用料 [日割]	台 算
	64	ケータイ補償サービス (1,000円コース) [日割]	台 算
	701	ケータイ補償 iPhone & iPad 750 [日割]	台 算
	374	あんしん遠隔サポート利用料 [日割]	台 算
	25	あんしん遠隔サポート利用料 [日割]	台 算
	-356	あんしんバックモバイル割引 [日割]	台 算
	-26	あんしんバックモバイル割引 [日割]	台 算
	50	ケータイお探しサービス利用料	台 算
	-50	ケータイお探しサービス割引料	台 算
	400	dマガジン利用料	台 算
	-400	dマガジン初回申込割引料	台 算
	280	ドコモWi-Fi利用料 (spモード) [日割]	台 算
	-280	キャンペーン割引料 (ドコモWi-Fi) [日割]	台 算
	19	ドコモWi-Fi利用料 (spモード) [日割]	台 算
	-19	キャンペーン割引料 (ドコモWi-Fi) [日割]	台 算
◇決済サービス代金等 (計)	880		
	550	ドコモ払い/d払い (ご利用代金/継続課金)	非対象
	330	spモード決済 (料金回収代行/継続課金分)	内 税
◇消費税等相当額 (計)	1,147	消費税等相当額 (合計)	台算表示の料金合計×10%
◇小計	13,502	(小計)	
◇NTTファイナンスご利用分	110		
	100	口座振替のご案内等発行手数料	台 算
	10	消費税等相当額 (合計)	台算表示の料金合計×10%
◇合計	13,612	合計	
		<NTTドコモからのお知らせ>	
		○継続利用期間は、10月末で	23年となりました。
		○ポイントのお知らせ	
		10月ご利用分に対する獲得ポイントは、	800です。
		(ポイント進呈の対象になるご利用金額は、	8,455円です。)
		※その他の獲得ポイントはWEBをご確認ください。	
		○ステージのお知らせ	
		10月末のステージは、	プラチナステージです。
		※その他のステージ情報はWEBをご確認ください。	
		ご利用期間 (10/1~10/31)	
◇基本使用料等 (計)	5,200		
	5,200	戸建・タイプA/西	台 算
	0	(参考) BIGLOBE利用	台 算
◇その他ご利用料金等 (計)	450		
	500	ネットトータルサポート利用料	台 算
	-50	あんしんバックプラス割引	台 算
◇消費税等相当額 (計)	565	消費税等相当額 (合計)	台算表示の料金合計×10%
◇合計			

口座振替のご案内 (おまとめ請求分)

577-0807
東大阪市菱屋西4丁目5-12



NTTファイナンス株式会社
〒108-0075 東京都港区港南1-2-70

野田 彰子 様

Webでのお問い合わせ先



http://contact.bill.ntt-finance.co.jp/lp/?page-1

発行年月日 2020年12月17日発行
発行会社 NTTファイナンス株式会社
料金センター
お問合せ先 0800-9991000 (無料)
【還付先】
〒536 大阪市城東区森之宮1-6
-0025 -111 N.L.C森の宮ビル
社川コード H30041311024 17745 08302 00 Z
02 001000 0 1 20120301Z



020122103046299304

17745

日頃、NTTファイナンスをご利用いただきまして誠にありがとうございます。
下記に記載の料金をご指定の口座から振替させていただきます。

1 / 4 ページ

お客様電話番号等 (BILLING NUMBER) お客様番号 (CUSTOMER NUMBER)	請求年月 (MONTH OF ISSUE)	振替金額 (TRANSFER AMOUNT OF MONEY)	振替日 (TRANSFER DAY)
[REDACTED]	2020年12月ご請求分	22,741円	2021年1月4日(月)

お知らせ

【NTTファイナンスからのお知らせ】

*** NTTグループ各社ご請求金額 ***

NTTドコモ分ご請求額 21,806円

NTT西日本分ご請求額 825円

NTTファイナンス分ご請求額 110円

(合計) 22,741円 詳細については、「ご請求内訳」をご覧ください。

*** NTTファイナンスからのお知らせ ***

*** 受付時間のお知らせ ***

おまとめ請求のご利用料金に関するお問合せ先(0800-999-1000)につきましては、
受付時間を平日の午前9時~午後5時とさせていただきます。

お電話でお問い合わせいただく際のお問い合わせ先電話番号のおかけ間違いが多くなっております。
番号をよくお確かめのうえ、おかけいただきますようお願いいたします。

【NTTドコモからのお知らせ】

*** 電話番号毎のご利用金額(税込) ***

お知らせは次ページに続きます。

※振替日に振替が出来なかった場合は延滞利息を加算させていただきます場合があります。 ※口座振替をご利用のお客様で、振替日に振替ができなかった場合は、原則、振替日
If the payment cannot be transferred on that date, interest on any unpaid balance may be charged. 日から起算して15日後に再度振替させていただきます。

NTTファイナンス株式会社 電話料金等料金領収証 (おまとめ請求分)
RECEIPT OF TELECOMMUNICATION CHARGES

(2020年12月17日発行)

お客様電話番号等
(BILLING NUMBER)
お客様番号
(CUSTOMER NUMBER)

ご請求先氏名
(CUSTOMER NAME)
野田 彰子 様

右記、ご利用料金を口座振替により領収いたしました。
The following amount was transferred from your account.

2020年 11月ご請求分
2020年 11月 30日振替

領収金額 (AMOUNT RECEIVED) 20,652円

金融機関名
BANK/POST OFFICE * * * * *
口座番号
ACCOUNT * * *

印紙税申告納
付につき
税務署承認済

NTTファイナンス株式会社
〒108-0075
東京都港区港南1-2-70

お客様電話番号等
BILLING NUMBER

請求年月
MONTH OF ISSUE

2020年12月ご請求分

お 知 ら せ

15,591円
6,215円

*** ご注文受付状況について ***

「ドコモの分割払い」のお申込みを承りましたので、今月から2023年11月まで端末等代金の分割支払金等の請求をさせていただきます。なお、本請求書と行き違いで、既にご精算済みの場合は、分割支払金の請求はございません。何卒ご容赦願います。

ご請求内訳 (お客様番号)

内訳項目 金額(円) CHARGE BREAKDOWN BY CATEGORY (YEN)	内訳金額(円) AMOUNT (YEN)	請求内訳等詳細 DETAILS OF CHARGE BREAKDOWN	税区分 TAX
【事業会社毎の請求額合計】			
◇NTTドコモ分ご請求額	21,806		
◇NTT西日本分ご請求額	825		
◇NTTファイナンス分ご請求額	110		
◇合計	22,741		
【NTTドコモ単計毎請求額】 基本使用料等(計)	10,850	基本使用料	合 算
◇通話料・通信料(計)	1,822	5G・SMS通信料 他社接続サービス通信料 音声オプション定額料	合 算 合 算 合 算
◇その他ご利用料金等(計)	2,072	付加機能使用料等 ドコモWi-Fi利用料 ユニバーサルサービス料	合 算 合 算 合 算
◇端末等代金分割支払金	4,708	端末等代金分割支払金	非対象等
◇決済サービス代金等(計)	880	ドコモ払い/d払い(ご利用代金/継続課金) spモード決済(料金回収代行/継続課金分)	非対象等 内 税
◇消費税等相当額(計)	1,474	消費税等相当額(合計)	合算表示の料金合計×10%
◇小計	21,806	(小計)	
◇NTTファイナンスご利用分	110	口座振替のご案内等発行手数料 消費税等相当額(合計)	合 算 合算表示の料金合計×10%
◇合計	21,916	合計	(2回継続請求分)
<電話番号毎の請求内訳>			
◇基本使用料等(計)	5,650	ご利用期間(11/1~11/30) 5Gギガホ (内訳)5Gギガホ (内訳)spモード利用料	合 算
	(7,350)		
	(300)		

各通信サービス提供会社のサービスに関するお問い合わせ先

NTT東日本、NTT西日本のお客様 局番なしの「116」へ(一般電話からは無料)
NTTコミュニケーションズのお客様 0120-506506
NTTドコモのお客様 ドコモ携帯からは151(無料) 0120-800-000
※各社分請求額のうち、料金回収代行分は、各社からNTTファイナンスへ請求事務を委託しています。

ユニバーサルサービス料について

ユニバーサルサービス料は、ユニバーサルサービス(NTT東西の加入電話等)の提供を確保するために必要な費用の一部を通信事業者全体で電話番号数に応じて負担するユニバーサルサービス制度の趣旨に基づき、ご負担をお願いしている料金です。

H30041311024 17745 08302 00

お客様電話番号等 BILLING NUMBER	請求年月 MONTH OF ISSUE	2020年12月ご請求分
----------------------------	------------------------	--------------

ご請求内訳 (お客様番号)



内訳項目 CHARGE BREAKDOWN BY CATEGORY (YEN)	金額(円) AMOUNT (YEN)	請求内訳等詳細 DETAILS OF CHARGE BREAKDOWN	税区分 TAX
◇通話料・通信用料 (計)	1,822	(参考) 高速通信ご利用データ量は 59.6G ドコモ光セット割 5Gギガホ割 5G・SMS通信用料 他社接続サービス通信用料【5G】 ナビダイヤル等 11月ご利用分 11月ご利用分	合 算 合 算 合 算
◇その他ご利用料金等 (計)	1,622	かけ放題オプション定額料 あんしんセキュリティ利用料 ケータイ補償サービス (1,000円コース) あんしん速隔サポート利用料 あんしんバックモバイル割引 ケータイお探しサービス利用料 ケータイお探しサービス割引料 dマガジン利用料 ドコモWi-Fi利用料 (spモード) キャンペーン割引料 (ドコモWi-Fi) ユニバーサルサービス料/基本	合 算 合 算 合 算 合 算 合 算 合 算 合 算 合 算 合 算
◇端末等代金分割支払金	4,708	端末等代金分割支払金 ご請求は2023年11月請求迄で、分割支払金残額は 164,780円です。	非対象
◇決済サービス代金等 (計)	880	ドコモ払い/d払い (ご利用代金/継続料金) spモード決済 (料金回収代行/継続課金分)	非対象 内 税
◇消費税等相当額 (計)	909	消費税等相当額 (合計)	合 算表示の料金合計×10%
◇小計	15,591	(小計)	
◇NTTファイナンスご利用分	110	口座振替のご案内等発行手数料 消費税等相当額 (合計)	合 算 合 算表示の料金合計×10%
◇合計	15,701	合計	
<NTTドコモからのお知らせ> ○継続利用期間は、11月末で 23年1か月となりました。 ○ポイントのお知らせ 11月ご利用分に対する獲得ポイントは、900です。 (ポイント進捗の対象になるご利用金額は、9,014円です。) ※その他の獲得ポイントはWEBをご確認ください。 ○ステージのお知らせ 11月来のステージは、プラチナステージです。 ※その他のステージ情報はWEBをご確認ください。			
ご利用期間 (11/1~11/30)			
◇基本使用料等 (計)	5,200	戸建・タイプA/西	合 算
◇その他ご利用料金等 (計)	450	(参考) BIGLOBE利用	合 算
◇消費税等相当額 (計)	565	ネットトータルサポート利用料 あんしんバックプラス割引 消費税等相当額 (合計)	合 算 合 算 合 算表示の料金合計×10%

お客様電話番号等
BILLING NUMBER

請求年月
MONTH OF ISSUE

2020年12月ご請求分

ご請求内訳 (お客様番号)

内訳項目 金額(円) CHARGE BREAKDOWN BY CATEGORY (YEN)	内訳金額(円) AMOUNT (YEN)	請求内訳等詳細 DETAILS OF CHARGE BREAKDOWN	税区分 TAX
◇合計 6,215	6,215	合計 <NTTドコモからのお知らせ> ○継続利用期間は、11月末で ○ドコモ光/戸建のご契約期間は11月末で ○ポイントのお知らせ 11月ご利用分に対する獲得ポイントは、 (ポイント進呈の対象になるご利用金額は、 ※その他の獲得ポイントはWEBをご確認ください。 ○ステージのお知らせ 11月末のステージは、 ※その他のステージ情報はWEBをご確認ください。	
【NTT西日本集計毎請求額】 ◇NTT西日本ご利用分 495	450 45	フレッツ・テレビ伝送サービス利用料 消費税等相当額(合計)	合
◇料金回収代行サービスご利用分 330	330	テレビ視聴サービス利用料	非対象等
◇NTT西日本分(小計) 825	825	(小計)	
◇合計 825	825	合計 (1回線請求分)	
<電話番号毎の請求内訳> ◇NTT西日本ご利用分 495	450 45	フレッツ・テレビ伝送サービス利用料 消費税等相当額(合計)	合 算
◇料金回収代行サービスご利用分 330	330	テレビ視聴サービス利用料	非対象等
◇NTT西日本分(小計) 825	825	(小計)	
◇合計 825	825	合計	

お客様氏名 CUSTOMER NAME	野田 彰子 様 ※JIS漢字コード以外の一文字において●(黒まる)表示になる場合があります。
お客様電話番号 PHONE NUMBER	●●●●●●●●

ご利用額のご案内

下記、ご利用料金をご指定の口座から振替させていただきます。
The following amount was transferred from your account.

ご利用年月 MONTH OF USE	2020年12月ご利用分
ご利用額 TRANSFER AMOUNT OF MONEY うち、消費税等相当額 TAX	21,688円 (1,463円)
振替日 TRANSFER DAY	2021年2月1日(月)

前々月ご利用額	21,806円(税込)
●●●●●	●●●●●
●●●●●	●●●●●

ポイントのお知らせ	dポイントがたまる・つかえる街のお店やネットサイトはどんどん拡大中です。 普段よく利用されているあのお店やあのサイトでも、dポイントがたまる・つかえるかもしれません。ぜひ「dポイントクラブサイト」で最新情報をご確認ください。
* * * *	* * * *

お知らせ

【NTTドコモからのお知らせ】-----

*** 電話番号毎のご利用金額(税込) ***	
●●●●●	15,473円
●●●●●	6,215円

株式会社NTTドコモ 料金領収証

RECEIPT OF TELECOMMUNICATION CHARGES

下記、ご利用料金を口座振替により領収いたしました。
The following amount was transferred from your account.

株式会社NTTドコモ
〒100-6150
東京都千代田区永田町2-11-1

請求年月 MONTH OF ISSUE	* * * *
領収金額 AMOUNT OF RECEIVED	* * * *
領収金額のうち、消費税等相当額 CONSUMPTION TAX	* * * *
振替口座 BANK ACCOUNT	金融機関名 (BANK/POST OFFICE)
	口座番号 (ACCOUNT)
	* * * *
	* * * *

本書は電子文書です。

内訳項目 金額 (円) BREAKDOWN BY CATEGORY (YEN)	内訳金額 (円) AMOUNT (YEN)	内訳等詳細 (DETAILS OF BREAKDOWN)	税区分 (TAX)
◇基本使用料等 (計) 10,850	10,850	基本使用料	合 算
◇通話料・通信料 (計) 1,715	15	5G・SMS通話料	合 算
	1,700	音声オプション定額料	合 算
◇その他ご利用料金等 (計) 2,072	2,070	付加機能使用料等	合 算
	0	ドコモWi-Fi利用料	合 算
	2	ユニバーサルサービス料	合 算
◇端末等代金分割支払金 4,708	4,708	端末等代金分割支払金	非対象等
◇決済サービス代金等 (計) 880	550	ドコモ払い/d払い (ご利用代金/継続料金)	非対象等
	330	e pモード決済 (料金回収代行/継続料金分)	内 税
◇消費税等相当額 (計) 1,488	1,488	消費税等相当額 (合計)	合算表示の料金合計×10%
◇合計 21,688	21,688	合計	(2回繰戻請求分)
		<NTTドコモからのお知らせ>	
		〇ステージのお知らせ	
		12月末のステージは、	プラチナステージです。
		※その他のステージ情報はWEBをご確認ください。	

ユニバーサルサービス料について
 ユニバーサルサービス料は、あまねく日本全国においてユニバーサルサービス (NTT東西の加入電話等) の提供を確保するためにご負担いただく料金です。
 なお、社団法人電気通信事業者協会から1番号当たりの費用 (番号単価) が公表されています。

日頃、ドコモのサービスをご利用いただきまして誠にありがとうございます。

内訳項目 金額 (円) BREAKDOWN BY CATEGORY (YEN)	内訳金額 (円) AMOUNT (YEN)	内訳等詳細 (DETAILS OF BREAKDOWN)	税区分 (TAX)
		ご利用期間 (12/1~12/31)	
◇基本使用料等 (計)	7,850	6Gギガホ	合算
5,650	7,350	(内訳) 6Gギガホ	
	300	(内訳) spモード利用料	
	0	(参考) 高速通信ご利用データ量は	83.6G
	-1,000	ドコモ光セット割	合算
	-1,000	6Gギガホ割	合算
◇通話料・通信料 (計)	15	5G・SMS通信料	12月ご利用分
1,715	1,700	かけ放題オプション定額料	合算
◇その他ご利用料金等 (計)	200	あんしんセキュリティ利用料	合算
1,822	1,000	ケータイ補償サービス (1,000円コース)	合算
	400	あんしん選隔サポート利用料	合算
	-380	あんしんバックモバイル割引	合算
	50	ケータイお探しサービス利用料	合算
	-50	ケータイお探しサービス割引料	合算
	400	dマガジン利用料	合算
	300	ドコモWi-Fi利用料 (spモード)	合算
	-300	キャンペーン割引料 (ドコモWi-Fi)	合算
	2	ユニバーサルサービス料/基本	1番号あたり2円のご請求となります
◇端末等代金分割支払金	4,708	端末等代金分割支払金	2回目のご請求です。(全36回)
4,708		ご請求は2023年11月請求迄で、分割支払金残額は	160,072円です。
◇決済サービス代金等 (計)	550	ドコモ払い/d払い (ご利用代金/総支払金)	1月請求分
880	330	spモード決済 (料金回収代行/総支払金分)	1月請求分
			内税
◇消費税等相当額 (計)	888	消費税等相当額 (合計)	合算表示の料金合計×10%
◇合計	15,473	合計	
		<NTTドコモからのお知らせ>	
		○履歴利用期間は、12月末で	23年2か月となりました。
		○ポイントのお知らせ	
		12月ご利用分に対する獲得ポイントは、	800です。
		(ポイント増量の対象になるご利用金額は、	8,987円です。)
		※その他の獲得ポイントはWEBをご確認ください。	
		○ステージのお知らせ	
		12月末のステージは、	プラチナステージです。
		※その他のステージ情報はWEBをご確認ください。	

内訳項目 金額 (円) BREAKDOWN BY CATEGORY (YEN)	内訳金額 (円) AMOUNT (YEN)	内訳等詳細 (DETAILS OF BREAKDOWN)	税区分 (TAX)
		ご利用期間 (12/1~12/31)	
◇基本使用料等 (計) 5,200	5,200	戸籍・タイプA/西	合算
	0	(参考) BIGLOBE利用	合算
◇その他ご利用料金等 (計) 450	500	ネットトータルサポート利用料	合算
	-50	あんしんバックプラス割引	合算
◇消費税等相当額 (計) 565	565	消費税等相当額 (合計)	合算表示の料金合計×10%
◇合計 6,215	6,215	合計	
		<NTTドコモからのお知らせ>	
		○継続利用期間は、12月末で	4年9か月となりました。
		○ドコモ光/戸籍のご契約期間は12月末で	9か月となりました。
		○ポイントのお知らせ	
		12月ご利用分に対する獲得ポイントは、	600です。
		(ポイント進呈の対象になるご利用金額は、	5,650円です。)
		※その他の獲得ポイントはWEBをご確認ください。	
		○ステージのお知らせ	
		12月末のステージは、	プラチナステージです。
		※その他のステージ情報はWEBをご確認ください。	

お客様氏名 CUSTOMER NAME	野田 彰子 *JIS漢字コード以外の一部文字において●(黒まる)表示になる場合があります。	様
お客様電話番号 PHONE NUMBER	[REDACTED]	

ご利用額のご案内

下記、ご利用料金をご指定の口座から振替させていただきます。
The following amount was transferred from your account.

ご利用年月 MONTH OF USE	2021年1月ご利用分
ご利用額 TRANSFER AMOUNT OF MONEY うち、消費税等相当額 TAX	21,873円 (1,480円)
振替日 TRANSFER DAY	2021年3月1日(月)

前々月ご利用額	21,688円(税込)
****	****
****	****

ポイントのお知らせ	dポイントがたまる・つかえる街のお店やネットサイトはどんどん拡大中です。 普段よく利用されているあのお店やあのサイトでも、dポイントがたまる・つかえるかもしれません。ぜひ「dポイントクラブサイト」で最新情報をご確認ください。
****	****

お知らせ	
【NTTドコモからのお知らせ】-----	
*** 電話番号等のご利用金額 (税込) ***	
[REDACTED]	15,658円
[REDACTED]	6,215円
*** ドコモからのお知らせ ***	
ユニバーサルサービス制度の番号単価の改定に伴い、2021年1月ご利用分からユニバーサルサービス料を1電話番号当たり月額2円(税込)から3円(税込)に改定いたしました。詳しくはドコモのホームページにてご確認ください。引き続きお客様のご理解とご協力を賜りますようお願い申し上げます。	

株式会社NTTドコモ 料金領収証
RECEIPT OF TELECOMMUNICATION CHARGES

下記、ご利用料金を口座振替により領収いたしました。
The following amount was transferred from your account.

株式会社NTTドコモ
〒100-6150
東京都千代田区永田町2-11-1

請求年月 MONTH OF ISSUE	****
領収金額 AMOUNT OF RECEIVED	****
領収金額のうち、消費税等相当額 CONSUMPTION TAX	****
振替口座 BANK ACCOUNT	金融機関名 (BANK/POST OFFICE)

	口座番号 (ACCOUNT)

本書は電子文書です。

内訳項目 金額 (円) BREAKDOWN BY CATEGORY (YEN)	内訳金額 (円) AMOUNT (YEN)	内訳等詳細 (DETAILS OF BREAKDOWN)	税区分 (TAX)
◇基本使用料等 (計) 10,850	10,850	基本使用料	合 算
◇通話料・通信料 (計) 1,882	12	5G・SMS通信料	合 算
	170	他社接続サービス通信料	合 算
	1,700	音声オプション定額料	合 算
◇その他ご利用料金等 (計) 2,079	2,070	付加機能使用料等	合 算
	0	ドコモWi-Fi利用料	合 算
	9	ユニバーサルサービス料	合 算
◇端末等代金分割支払金 4,700	4,700	端末等代金分割支払金	非対象等
◇決済サービス料金等 (計) 880	550	ドコモ払い/d払い (ご利用代金/現款預金)	非対象等
	330	e.dモード決済 (料金回収代行/継続課金分)	内 税
◇消費税等相当額 (計) 1,480	1,480	消費税等相当額 (合計)	合算表示の料金合計 × 10%
◇合計 21,879	21,879	合計	(2回繰請求分)
		<NTTドコモからのお知らせ>	
		○ステージのお知らせ	
		1月末のステージは、	プラチナステージです。
		※その他のステージ情報はWEBをご確認ください。	

ユニバーサルサービス料について
 ユニバーサルサービス料は、高まねく日本全国においてユニバーサルサービス (NTT東西の加入電話番号) の提供を確保するためにご負担いただく料金です。
 なお、社団法人電気通信事業者協会から1番号当たりの費用 (番号単価) が公表されています。

日頃、ドコモのサービスをご利用いただきまして誠にありがとうございます。

内訳項目 金額 (円) BREAKDOWN BY CATEGORY (YEN)	内訳金額 (円) AMOUNT (YEN)	内訳等詳細 (DETAILS OF BREAKDOWN)		税区分 (TAX)
		ご利用期間 (1/1~1/31)		
◇基本使用料等 (計)	7,650	5Gギガホ		合 算
5,650	7,350	(内訳) 5Gギガホ		
	200	(内訳) e pモード利用料		
	0	(参考) 高速通信ご利用データ量は	61.5G	合 算
	-1,000	ドコモ光セット割		合 算
	-1,000	5Gギガホ割		合 算
◇通話料・通信料 (計)	12	5G・SMS通信料	1月ご利用分	合 算
1,662	170	他社接続サービス通信料 [5G]	1月ご利用分	合 算
			ナビダイヤル等	
	1,700	かけ放題オプション定額料		合 算
◇その他ご利用料金等 (計)	200	あんしんセキュリティ利用料		合 算
1,623	1,000	ケータイ補償サービス (1,000円コース)		合 算
	400	あんしん通話サポート利用料		合 算
	-380	あんしんバックモバイル割引		合 算
	50	ケータイお探しサービス利用料		合 算
	-50	ケータイお探しサービス割引料		合 算
	400	dマガジン利用料		合 算
	200	ドコモWiFi利用料 (e pモード)		合 算
	-300	キャンペーン割引料 (ドコモWiFi)		合 算
	3	ユニバーサルサービス料/基本	1番号あたり3円のご請求となります	合 算
◇端末等代金分割支払金	4,708	端末等代金分割支払金	3回目のご請求です。(全36回)	非対象等
4,708		ご請求は2023年11月請求迄で、分割支払金残額は	155,364円です。	
◇決済サービス代金等 (計)	550	ドコモ払い/d払い (ご利用代金/総額課金)	2月請求分	非対象等
880	330	e pモード決済 (料金回収代行/総額課金分)	2月請求分	内 税
◇消費税等相当額 (計)	915	消費税等相当額 (合計)	合算表示の料金合計×10%	
915				
◇合計	15,658	合計		
15,658				
		<NTTドコモからのお知らせ>		
		〇継続利用期間は、1月末で	23年3か月となりました。	
		〇ポイントのお知らせ		
		1月ご利用分に対する獲得ポイントは、	80です。	
		(ポイント進呈の対象になるご利用金額は、	8,885円です。)	
		※その他の獲得ポイントはWEBをご確認ください。		
		〇ステージのお知らせ		
		1月末のステージは、	プラチナステージです。	
		※その他のステージ情報はWEBをご確認ください。		

日頃、ドコモのサービスをご利用いただきまして誠にありがとうございます。

内訳項目 金額 (円) BREAKDOWN BY CATEGORY (YEN)	内訳金額 (円) AMOUNT (YEN)	内訳等詳細 (DETAILS OF BREAKDOWN)	税区分 (TAX)
		ご利用期間 (1/1~1/31)	
◇基本使用料等 (計) 5,200	5,200	戸籍・タイプA/西	合 算
	0	(参考) BIGLOBE利用	合 算
◇その他ご利用料金等 (計) 450	500	ネットトータルサポート利用料	合 算
	-50	あんしんバックプラス割引	合 算
◇消費税等相当額 (計) 565	565	消費税等相当額 (合計)	合算表示の料金合計×10%
◇合計 6,215	6,215	合計	
		<NTTドコモからのお知らせ>	
		○継続利用期間は、1月末で	4年10か月となりました。
		○ドコモ光/戸籍のご契約期間は1月末で	10か月となりました。
		○ポイントのお知らせ	
		1月ご利用分に対する獲得ポイントは、	50です。
		(ポイント進呈の対象になるご利用金額は、	5,650円です。)
		※その他の獲得ポイントはWEBをご確認ください。	
		○ステージのお知らせ	
		1月末のステージは、	プラチナステージです。
		※その他のステージ情報はWEBをご確認ください。	

口座振替のご案内 (おまとめ請求分)

577-0807
東大阪市菱屋西4丁目5-12



NTTファイナンス株式会社
〒108-0075 東京都港区港南1-2-70

野田 彰子 様

Webでのお問い合わせ先



http://contact.bill.ntt-finance.co.jp/lp/?page-1

発行年月日 2021年 3月17日発行
発行会社 NTTファイナンス株式会社
料金センター
お問合せ先 0800-9991000 (無料)
【返付先】
〒536 大阪市城東区森之宮1-6
-0025 -111 NLC森の宮ビル
社川コード H30041311024 12205 05696 00 Z
62 000000 0 1 21030301Z



021032103042244675

12205

日頃、NTTファイナンスをご利用いただきまして誠にありがとうございます。
下記に記載の料金をご指定の口座から振替させていただきます。

お客様電話番号等 (BILLING NUMBER) お客様番号 (CUSTOMER NUMBER)	請求年月 (MONTH OF ISSUE)	振替金額 (TRANSFER AMOUNT OF MONEY)	振替日 (TRANSFER DAY)
[REDACTED]	2021年 3月ご請求分	22,745円	2021年 3月31日(水)

お 知 ら せ

【NTTファイナンスからのお知らせ】

*** NTTグループ各社ご請求金額 ***

NTTドコモ分ご請求額	21,810円
NTT西日本分ご請求額	825円
NTTファイナンス分ご請求額	110円
(合計)	22,745円

詳細については、「ご請求内訳」をご覧ください。

*** NTTファイナンスからのお知らせ ***

*** 受付時間のお知らせ ***

おまとめ請求のご利用料金に関するお問合せ先(0800-999-1000)につきましては、
受付時間を平日の午前9時~午後5時とさせていただきます。

お電話でお問い合わせいただく際のお問い合わせ先電話番号のおかけ間違いが多くなっております。
番号をよくお確かめのうえ、おかけいただきますようお願いいたします。

【NTTドコモからのお知らせ】

*** 電話番号毎のご利用金額 (税込) ***

お知らせは次ページに続きます。

※振替日に振替が出来なかった場合は延滞利息を加算させていただきます場合があります。 ※口座振替をご利用のお客様で、振替日に振替ができなかった場合は、原則、振替日から起算して15日後に再度振替させていただきます。

NTTファイナンス株式会社 電話料金等料金領収証 (おまとめ請求分)
RECEIPT OF TELECOMMUNICATION CHARGES

(2021年 3月17日発行)

お客様電話番号等
(BILLING NUMBER)
お客様番号
(CUSTOMER NUMBER)

ご請求先氏名
(CUSTOMER NAME)
野田 彰子 様

右記、ご利用料金を口座振替により領収いたしました。
The following amount was transferred from your account.

2021年 2月ご請求分	
2021年 3月 1日振替	
領収金額 (AMOUNT RECEIVED)	22,808円
金融機関名 BANK/POST OFFICE	*****
口座番号 ACCOUNT	***

印紙税申告納
付につき芝
税務署承認済

NTTファイナンス株式会社
〒108-0075
東京都港区港南1-2-70

お客様電話番号等
BILLING NUMBER

請求年月
MONTH OF ISSUE

2021年 3月ご請求分

お 知 ら せ

15,595円
6,215円

*** ドコモからのお知らせ ***

ユニバーサルサービス制度の番号単価の改定に伴い、2021年1月ご利用分からユニバーサルサービス料を1電話番号当たり月額2円(税抜)から3円(税抜)に改定いたしました。詳しくはドコモのホームページにてご確認ください。引き続きお客様のご理解とご協力を賜りますようお願い申し上げます。

ご請求内訳 (お客様番号 [REDACTED])

内訳項目 CHARGE BREAKDOWN BY CATEGORY (YEN)	金額(円) AMOUNT (YEN)	請求内訳等詳細 DETAILS OF CHARGE BREAKDOWN	税区分 TAX
【事業会社毎の請求額合計】		詳細は電話番号毎内訳をご覧ください。	
NTTドコモ分ご請求額	21,810		
◇NTT西日本分ご請求額	825		
◇NTTファイナンス分ご請求額	110		
◇合計	22,745		
【NTTドコモ集計毎請求額】			
◇基本使用料等(計)	10,850	基本使用料	合 算
◇通話料・通信料(計)	1,825	5G・SMS通信料 他社接続サービス通信料 音声オプション定額料	合 算 合 算 合 算
◇その他ご利用料金等(計)	2,073	付加機能使用料等 ドコモWi-Fi利用料 ユニバーサルサービス料	合 算 合 算 合 算
◇端末等代金分割支払金	4,708	端末等代金分割支払金	非 等
決済サービス代金等(計)	880	ドコモ払い/d払い(ご利用代金/継続課金) spモード決済(料金回収代行/継続課金分)	非対象等 内 税
◇消費税等相当額(計)	1,474	消費税等相当額(合計)	合算表示の料金合計×10%
◇小計	21,810	(小計)	
◇NTTファイナンスご利用分	110	口座振替のご案内等発行手数料 消費税等相当額(合計)	合 算 合算表示の料金合計×10%
◇合計	21,920	合計	(2回線請求分)

各通信サービス提供会社のサービスに関するお問い合わせ先

NTT東日本、NTT西日本のお客様 局番なしの「116」へ(一般電話からは無料)
NTTコミュニケーションズのお客様 0120-506506
NTTドコモのお客様 ドコモ携帯からは151(無料) 0120-800-000

※各社分請求額のうち、料金回収代行分は、各社からNTTファイナンスへ請求事務を委託しています。

ユニバーサルサービス料について

ユニバーサルサービス料は、ユニバーサルサービス(NTT東西の加入電話等)の提供を確保するために必要な費用の一部を通信事業者全体で電話番号数に応じて負担するユニバーサルサービス制度の趣旨に基づき、ご負担をお願いしている料金です。

H30041311024 12205 05696 00

お客様電話番号等
BILLING NUMBER

請求年月
MONTH OF ISSUE

2021年 3月ご請求分

ご請求内訳 (お客様番号)



内訳項目 CHARGE BREAKDOWN BY CATEGORY (YEN)	金額(円)	内訳金額 (円) AMOUNT (YEN)	請求内訳等詳細 DETAILS OF CHARGE BREAKDOWN	税区 (TA)
＜電話番号毎の請求内訳＞				
◇基本使用料等 (計)	5,650	7,650	ご利用期間 (2/1~2/28) 5Gギガホ	台 別
		7,350	(内訳) 5Gギガホ	
		300	(内訳) spモード利用料	
		0	(参考) 高速通信ご利用データ量は 60.4G	合 算
		-1,000	ドコモ光セット割	合 算
		-1,000	5Gギガホ割	合 算
◇通話料・通信料 (計)	1,825	75	5G・SMS通信料	合 算
		50	他社接続サービス通信料 [5G]	合 算
			2月ご利用分	
			2月ご利用分	
			ナビダイヤル等	
		1,700	かけ放題オプション定額料	合 算
◇その他ご利用料金等 (計)	1,623	200	あんしんセキュリティ利用料	台 別
		1,000	ケータイ補償サービス (1,000円コース)	合 算
		400	あんしん連絡サポート利用料	合 算
		-380	あんしんバックモバイル割引	合 算
		50	ケータイお探しサービス利用料	合 算
		-50	ケータイお探しサービス割引料	合 算
		400	dマガジン利用料	合 算
		300	ドコモWi-Fi利用料 (spモード)	合 算
		-300	キャンペーン割引料 (ドコモWi-Fi)	合 算
		3	ユニバーサルサービス料/基本	合 算
◇端末等代金分割支払金	4,708	4,708	端末等代金分割支払金	非対象
			4回目のご請求です。(全36回)	
			ご請求は2023年11月請求迄で、分割支払金残額は 150,656円です。	
◇決済サービス代金等 (計)	880	550	ドコモ払い/d払い (ご利用代金/継続課金)	非対象
		330	spモード決済 (料金回収代行/継続課金分)	内 訳
◇消費税等相当額 (計)	909	909	消費税等相当額 (合計)	
			台算表示の料金合計×10%	
◇小計	15,595	15,595	(小計)	
◇NTTファイナンスご利用分	110	100	口座振替のご案内等発行手数料	台 別
		10	消費税等相当額 (合計)	
			3月請求分	
			台算表示の料金合計×10%	
◇合計	15,705	15,705	合計	
＜NTTドコモからのお知らせ＞				
○継続利用期間は、2月末で 23年4か月となりました。				
○ポイントのお知らせ				
2月ご利用分に対する獲得ポイントは、 90です。				
(ポイント進呈の対象になるご利用金額は、 9,048円です。)				
※その他の獲得ポイントはWEBをご確認ください。				
○ステージのお知らせ				
2月末のステージは、 プラチナステージです。				
※その他のステージ情報はWEBをご確認ください。				
ご利用期間 (2/1~2/28)				
◇基本使用料等 (計)				

お客様電話番号等 BILLING NUMBER	XXXXXXXXXX	請求年月 MONTH OF ISSUE	2021年 3月ご請求分
----------------------------	------------	------------------------	--------------

ご請求内訳 (お客様番号 XXXXXXXX)

内訳項目 金額(円) CHARGE BREAKDOWN BY CATEGORY (YEN)	内訳金額(円) AMOUNT (YEN)	請求内訳等詳細 DETAILS OF CHARGE BREAKDOWN	税区分 TAX
5,200	5,200	戸建・タイプA/西 (参考) BIGLOBE利用	合 算
◇その他ご利用料金等 (計)	0		合 算
450	500	ネットトータルサポート利用料	合 算
◇消費税等相当額 (計)	-50	あんしんバックプラス割引	合 算
565	565	消費税等相当額 (合計)	合算表示の料金合計×10%
◇合計	6,215	合計	
		<p><NTTドコモからのお知らせ></p> <p>○継続利用期間は、2月末で 4年11か月となりました。</p> <p>○ドコモ光/戸建のご契約期間は2月末で 11か月となりました。</p> <p>○ポイントのお知らせ</p> <p>2月ご利用分に対する獲得ポイントは、 50です。</p> <p>(ポイント進呈の対象になるご利用金額は、 5,650円です。)</p> <p>※その他の獲得ポイントはWEBをご確認ください。</p> <p>○ステージのお知らせ</p> <p>2月末のステージは、 プラチナステージです。</p> <p>※その他のステージ情報はWEBをご確認ください。</p>	
[NTT西日本集計毎請求額]			
◇NTT西日本ご利用分	495	450	合 算
		45	
◇料金回収代行サービスご利用分	330	330	非対象等
◇NTT西日本分 (小計)	825	825	
◇合計	825	825	
		(1回線請求分)	
<電話番号毎の請求内訳>			
◇NTT西日本ご利用分	495	450	合 算
		45	
◇料金回収代行サービスご利用分	330	330	非対象等
◇NTT西日本分 (小計)	825	825	
◇合計	825	825	
		<p>2月 1日～ 2月28日</p> <p>合算表示の料金合計×10%</p> <p>スカパーJ SAT株式会社ご利用分。光 施設利用料0.2月分</p>	

様式第12 (第6条第3項関係)

領収書貼付用紙		7/31	No. 48
支出内容	会議費		
総経費	27,740 円	政務活動費	計上額 27,740 円
			按分率

※按分の場合は、按分の内容と政務活動費として計上する金額を記載すること。
 ※図書等の購入については、領収書で書名が確認できないときは余白に記載すること。
 ※その他、補足事項があるときは余白に記載すること。

お客様控 クレジットカードご利用票 / CREDIT CARD SALES SLIP R160
 有XX-XX
 会社名・会員番号 JCB- [REDACTED] (JR西日本)
 取引内容:お買上 支払区分: - 店 IC ¥27,740
 承認番号:028944 ATC01B9 C04
 商品名:自由席券 4枚(冊)
 3月31日 新大阪→東京・品川 乗車券込み 他
 乗車変更や払戻しの取扱箇所、内容、方法等に制限があります。
 払戻しの際は購入時のカードをお持ちください。
 JCB Credit A0000000651010 この控は大切に保存してください。
 2021.-3.31 10148-01 河内永和MK1発行

注) 1ページに複数枚の貼り付け可。ただし、重ならないように貼り付けること。

様式第11(第6条第3項関係)

No. 48

会議費 活動記録簿

会派名とその経理責任者名

東大阪 翔の会

野田 彰子



年月日	令和 3年 3月 31日 (水)
会議名称	ウイグルを応援する全国地方議員の会・代表理事会
主催者	ウイグルを応援する地方議員の会
開催場所	衆議院会館
参加人数	20名
目的・内容	ウイグルを応援する全国地方議員の会・代表理事会 第二回代表理事会

上記会議に要した経費の内訳を下記に記載する。

経費項目	支出明細	金額	経費項目	支出明細	金額
交通費	新幹線代 大阪～東京 往復	27,740			
備考			支出合計		27,740円

会議の開催通知・スケジュール等を添付すること。

ただし、添付できない理由がある場合は理由を明記すること。

ウイグルを応援する全国地方議員の会・代表理事会
議事日程 [第 1 頁] (案)

(令和3年3月31日)

日程第1 開会の挨拶

日程第2 諸般の報告

日程第3 議案に対する質疑、討論、採決

1. 議案第1号 政治団体への法人登録について
2. 諮問第1号 代表理事の選任について
3. 議案第2号 地域支部の構築について

日程第4 活動報告および質疑

1. 報告第1号 在日ウイグル人の帰化支援についての実態報告
(衆議院議員 櫻田義孝 政策秘書 上野剛)
2. 報告第2号 現在のウイグル問題を取り巻く最新情報
(日本ウイグル協会)
3. 報告第3号 都道府県単位での献本活動の事例報告および懸案事項
(総務会長 東大阪市議 野田彰子)
4. 報告第4号 一般質問で明らかになった入管難民法と在留カードの問題
(幹事長 行橋市議 小坪慎也)
5. 報告第5号 卒業に伴う留学ビザ失効と就職支援の解決法
(執行部・政務調査会)
6. 報告第6号 那覇市議会における全会一致について
(執行部・政務調査会)

日程第5 議員提出に係る事案の上程、議案に対する質疑、討論、採決

1. 議案第3号 家族が来日できず人質状態にある陳情者への対応方針
2. 議案第4号 中国側に情報が洩れている可能性と陳情等の留意点
3. 議案第5号 発信者へのネット上の攻撃についての事例と対応

日程第6 新たな提出に係る事案の上程、提案理由の説明、
議案に対する質疑、採決

1. 議案第5号 応援グッズの販売について
2. 議案第6号 予算執行方針について

(暫時休憩)

ウイグルを応援する全国地方議員の会・代表理事会
議 事 日 程 [第 2 頁] (案)

日程第7 決議・意見書の上程、質疑、討論、採決

1. 決議第1号 入管難民法の政令改正を求める要望
2. 意見書第1号 中国による人権侵害に対し抗議・調査および制裁を求める声明

日程第8 事務連絡

1. 議案第7号 神奈川県（茅ヶ崎市）における証言集会について
2. 議案第8号 その他の都道府県における証言集会について

日程第10 閉会中の所管事項調査要求

日程第11 その他

日程第12 次回の会議日程について